COMMONWEALTH MYCOLOGICAL INSTITUTE
26 JAN 1979

CAB INTERNATIONAL
MYCOLOGICAL INSTITUTE
LIBRARY

IMI \ Books / SAC

Comitato per le onoranze alla memoria di P. A. Saccardo

L'ERBARIO MICOLOGICO

DI

P. A. SACCARDO

CATALOGO

per cura di G. GOLA

PADOVA
Tipografia Editrice Antoniana
1940

7 2C

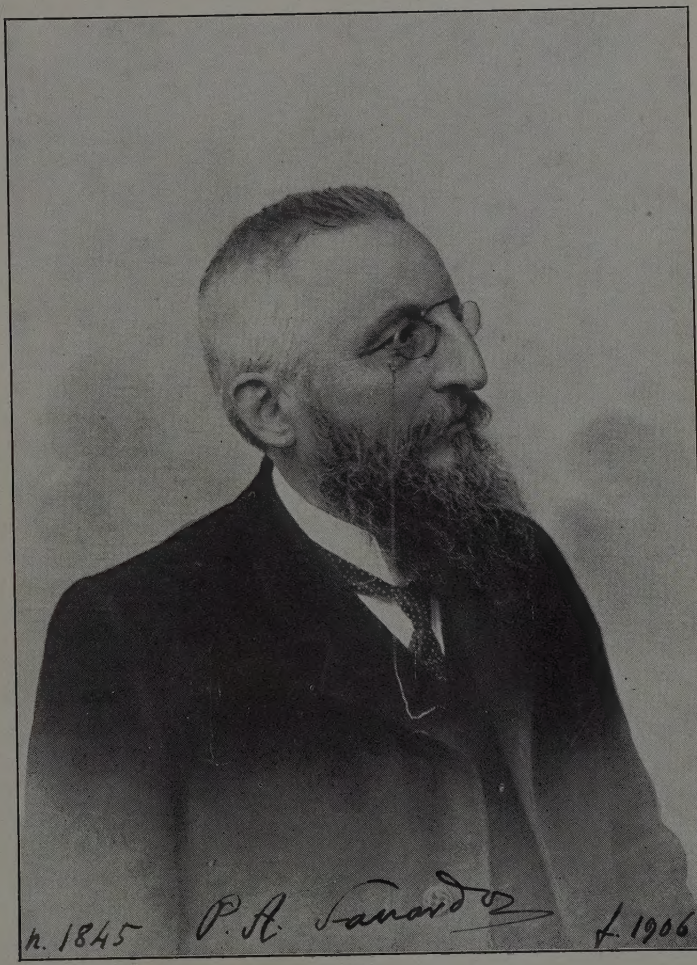
n. 1845
P. A. Tavares
† 1906

PREFAZIONE

Nel 1927 l'Orto Botanico di Padova, d'accordo con ammiratori e Colleghi del Compianto Prof. Pietro Andrea Saccardo, promosse la costituzione di un Comitato per onorare la memoria di Lui, che aveva per 37 anni insegnato Botanica all'Università di Padova, ed aveva dato alla scienza, e specialmente alla Micologia, una somma di lavoro ininterrotto e così fecondo di risultati, da meritargli un posto eminente nella storia della Micologia.

Il Comitato venne costituito dei Sigg. Proff. A. Béguinot (Modena), A. Fiori (Firenze), A. Forti (Verona), G. Gola (Padova), C. Massalongo (Verona), O. Penzig (Genova), B. Peyronel (Firenze), G. B. Traverso (Milano). E tra essi fu costituito un comitato esecutivo dei Proff. Fiori, Gola, Traverso.

Parve che la forma di onoranza più consona al carattere e alla silenziosa e fattiva attività del Maestro fosse quella di illustrare la Sua Collezione micologica, alla quale, oltre che all'elaborazione delle infinite pagine dedicate agli studi di Micologia, Egli aveva dato più di quarant'anni di perseverante lavoro.

Tale grande Erbario micologico, oggi conservato nell'Istituto Botanico di Padova, rappresenta, insieme colla Biblioteca micologica radunata dal Saccardo, e al ricco carteggio su argomenti micologici tenuto dal Saccardo con tutti gli studiosi del

Suo tempo, i fondamenti sui quali lo spirito osservatore e ordinato del Maestro, elevò la Sua monumentale opera di riordinamento della sistematica dei funghi, di descrizione di un grandissimo numero di specie nuove per la scienza, di elaborazione, oltre che delle numerosissime memorie scientifiche, della Sylloge fungorum, base, oggi e per molto tempo ancora, di ogni studio di sistematica dei funghi.

L'Erbario micologico di P. A. Saccardo fu dapprima messo insieme da Lui colle raccolte personali fatte intorno alla Città nativa in Provincia di Treviso, poi con quelle, pure personali, fatte intorno a Padova, e sopra tutto nell'Orto di Padova; si arricchì, in seguito, col materiale che colleghi ed amici Gli inviavano da ogni parte d'Italia, e coll'apporto di collezioni micologiche edite dagli studiosi di tutto il mondo, e con i cambi cogli studiosi stessi.

Un ulteriore grandissimo incremento fu determinato dall'enorme materiale a Lui inviato da ogni parte per giudizio e per controllo, e da quello, specialmente esotico, che occupò tanta parte dell'attività del Nostro negli ultimi anni.

La Collezione, riordinata più volte dal Saccardo, e da ultimo, in modo radicale, pochi anni prima della morte, fu iniziata circa nel 1874, con esemplari i quali mostrano spesso una determinazione incerta, spesso poi passata in sinonimia, testimoni dei primi tentativi lungo la via che Egli doveva poi percorrere così luminosamente; molti altri, con una data che si inizia press'apoco col 1879, con determinazioni definitive, e portano segnata nella forma la più concisa le caratteristiche principali, quelle che debbono servire di base per la diagnosi: disegni tratteggiati nel modo più semplice, ma efficacissimi, alcune cifre di dimensioni, e pochi altri caratteri salienti; vi è ancora un segno indicante quelle specie che debbono essere pubblicate, o l'indicazione bibliografica della pubblicazione avvenuta.

E' sopra tali esemplari (e più numerosi sono di tale periodo i pirenomiceti, tra gli ascomiceti) che il Saccardo dovette meditare i principii dell'ordinamento sistematico dei funghi, e specialmente i caratteri sporologici, ai quali Egli attribuì sempre il massimo valore. Del resto il complesso del Suo erbario coll'enorme prevalenza di sferiacei, e di pirenomiceti, colla relativa scarsità di alcuni gruppi, sui quali il Saccardo non concentrò mai la Sua attività, rappresenta uno specchio evidente del Suo indirizzo di studii e del Suo pensiero scientifico.

Il numero degli esemplari raccolti nella Collezione saccardiana è di circa 69000 con oltre 18500 specie. Il valore di questa collezione è specialmente nella qualità degli esemplari. Vi sono raccolti circa 4150 tra tipi e cotipi, e se a questa cifra si aggiunge il numero notevole degli esemplari appartenenti a specie nuove, editi dagli autori delle *exsiccata* intercalate nell'Erbario Saccardo, il numero delle specie rappresentate da esemplari assolutamente controllati si accresce ancora notevolmente.

Nell'Erbario Saccardo sono intercalate più o meno complete circa 65 tra *exsiccata* micologiche e collezioni speciali, nonchè, esemplari provenienti da oltre 40 erbarii privati, spesso rappresentati in numero assai notevole.

Molti di tali esemplari sono stati dal Saccardo controllati, talora modificati nelle determinazioni, altri sono stati dal Saccardo passati a specialisti che ne hanno riveduto la posizione sistematica, e tale revisione il Saccardo ha talora accettato, altre volte no. Tutto questo complesso materiale rappresenta un aspetto inedito dell'attività micologica saccardiana, indipendentemente da quella rivelata dalle pubblicazioni a stampa.

E' sembrato perciò opportuno al Comitato di illustrare tale Collezione pubblicandone un Catalogo descrittivo, nel quale fossero elencate tutte le specie in essa raccolte, colla provenienza sia da altre collezioni speciali, sia (per esemplari dei quali questa non potesse essere sufficientemente illustrativa), la provenienza geografica; e indicante infine la posizione sistematica colla quale Saccardo volle conservata nel Suo Erbario ogni singolo esemplare, qualunque fosse quella che i preparatori dello stesso avessero creduto di dare.

Può essere in tal modo conosciuto l'apprezzamento che, in forma sintetica, spesso senza renderne poi ragione in elaborate pubblicazioni (e il tempo spesso mancò alla Sua, pure prodigiosa, attività per soffermarsi in discussioni critiche), un acuto conoscitore di forme, come il Saccardo, abbia fatto di alcuni atteggiamenti scientifici di altri micologi. (1)

(1) Un ricco erbario come quello Saccardo, destinato a servire di materiale di lavoro per uno studioso attivissimo, presenta naturalmente alcune lacune nell'ordinamento, che si rispecchiano nel Catalogo che viene ad essere pubblicato.

Così non tutte le denominazioni specifiche sono state edite, ed alcune di esse sono quindi da considerarsi come *nomen nudum;* alcune portano una denominazione provvisoria senza indicazione di autore, e per evitare indicazioni errate sono state riferite tal quali. Altre indicazioni relative ad una medesima specie sono segnate sulle diverse etichette come riferite ad autori diversi.

Un'illustrazione di tal genere, che ha qualche esempio per alcune grandi collezioni fanerogamiche, è certamente interessante per i micologi, ed oltre che facilitare il controllo su esemplari tipici, costituisce quasi un repertorio delle exsiccata micologiche pubblicate nella seconda metà dello scorso secolo.

Messa in luce, nelle pagine che seguono, un'aspetto finora poco noto dell'attività di Saccardo, è da augurarsi che altri voglia illustrare il pensiero scientifico del grande Micologo, quale risulta attraverso la sua corrispondenza personale che Egli conservò con ogni cura.

Si potrebbero così conoscere i giudizi dei sommi della micologia di quel tempo sull'annunzio, dapprima, e poi sulla pubblicazione dei primi volumi della Sylloge. Giudizii sulla temerarietà di chi si accinga ad un'opera giudicata superiore alle forze umane, sui metodi fondamentali seguiti per l'ordinamento delle specie fungine; che sono per lo più attenuati col progredire dell'opera, e lasciano il posto a espressioni di ammirazione per la grandiosità del lavoro e per i suoi effetti sul progresso degli studii micologici.

La storia della micologia troverebbe in questa inedita, e dai più ignorata, raccolta del Saccardo, una documentazione di prim'ordine.

Padova, R. Orto Botanico
Febbraio 1930 (a. VIII. E. F.)

G. GOLA

Parteciparono alla sottoscrizione per onorare con questo volume la memoria di P. A. Saccardo i seguenti Enti:

R. Università di Padova.
Provincia di Treviso.
Comune di Trento.
Provincia di Verona.
Seminario vescovile di Treviso.
Biologische Reichsanstalt - Berlin.
Estacion de Patologia vegetal - Madrid.
Imperial Bureau of Mycology - Kew.
Institut Botanique de Genève.
Museo civico di Storia naturale - Trento.
Museo civico di Storia naturale - Rovereto.
Botanischer Garten - Berlin.
Jardin Botanique de l'Université - Bruxelles
Harward University - Cambridge - Mass. U. S. A.
Gabinetto di Patologia vegetale della R. Scuola sup. agraria - Firenze.

Ed i Signori:

Arrigoni degli Oddi E. - Padova.
Barsali E. - Urbino.
Baudys E. - Brno.
Bellati M. - Miane (Treviso).
Bolzon P. - Savona.
Borg P. e G. - Malta.
Bresadola C. - Trento.
Cappelletti C. - Padova.
Carano E. - Roma.
Chiovenda E. - Modena.
Dalla Costa G. - Padova.
Diratz Dr. Nersès - Venezia.
Ferraris T. - Alba.
Fiori A. - Firenze.
Fischer E. - Bern.
Forti A. - Verona.
Friedländer R. - Berlin.
Giacomelli C. - Roma.
Gola G. - Padova.

Gonzales Fragoso R. - Madrid.
Maire R. - Alger.
Marcello A. - Venezia.
Massalongo C. - Verona.
Mattirolo O. - Torino.
Meschinelli L. - Vicenza.
Messedaglia L. - Verona.
Miari de Cumani C. - Padova.
Minio M. - Venezia.
Mion A. - Padova.
Negri G. - Firenze.
Penzig. O. - Genova.
Peyronel B. - Firenze.
Pirotta R. - Roma.
Rangel E. - Rio Janeiro.
Sardina J. R. - Madrid.
Scalia G. - Catania.
Sgaravatti V. - Padova.
Shear C. - Washington.
Stegagno - Verona.
Spica P. - Padova.
Stevens F. L. - Urbana. U. S. A.
Sydow H. - Berlin.
Traverso G. B. - Milano.
Trelease W. - Urbana. U. S. A.
Unamuno L. M. - Madrid.
Vuillemin P. - Nancy.
Wright Smith W. - Edinbourgh.

Inviarono inoltre la loro adesione:

Il R. Orto Botanico di Torino.
Il R. Orto Botanico di Modena.
La R. Stazione di Patologia vegetale di Pisa.
La R. Stazione di Bieticoltura di Rovigo.
L'U. S. Departement of Agriculture di Washington.
Il Comune di Padova.
L'Ateneo di Treviso.
La Biblioteca comunale di Treviso.
Il Prof. O. Munerati - Rovigo.
L'Accademia scientifica Veneto trentina istriana, la cui fondazione fu promossa da un gruppo di naturalisti, tra i quali P. A. Saccardo.

Gli esemplari dell'Erbario micologico P. A. Saccardo, oltre che dalle raccolte personali, provengono dalle seguenti collezioni:

A) Exsiccatae pubblicate e Collezioni speciali.

(Il numero tra parentesi alla fine di ogni indicazione di exsiccata si riferisce alla numerazione adoperata nel Catalogo per indicare ogni singola collezione).

ALLESCHER A. u. SCHNABL J. N. - Fungi bavarici exsiccati München 1890-1900 (35)
BAKER C. F. - Fungi Malayana. Los Banos (Ins. Philippinae) (22)
BALANSA P. - Cryptogames di Tonkin. (70)
BALANSA P. - Plantes du Paraguay. (31)
BRENKLE J. F. - Fungi Dakotenses. Kulm, N. Dak. 1908-1917. (58)
BRENKLE J. F. - Fungi of Cap Pike, Ark. (91)
BRENKLE J. F. - North Dakota Fungi. (60)
BRINKMAN - Westfalische Pilze. Lengerich i W. 1900. (101)
BRIOSI e CAVARA - I Funghi parassiti delle Piante coltivate od utili. Pavia. 1880 e segg. (4)
BUBAK F. - Fungi bohemici. (81)
CAVARA F. et POLLACCI G. - Fungi Longobardiae exsiccati. Pavia 1891 e segg. (15)
COOKE M. C. - Fungi brittannici exsiccati. London 1875-1879. (13)
COOKE M. C. - Fungi exsiccati selecti. (75)
DE NOTARIS G. e BAGLIETTO F. - Erbario crittogamico Italiano. Genova. 1858-1868. (33)
ELLIS J. B. - North American Fungi. 1878. (11)
ERIKSSON J. - Fungi parasitici scandinavici exsiccati. Holmiae. 1882-1895. (34)
FAIRMAN CH. E. - Fungi of New Orleans County. (84)
FAUTREY F. - Herbier cryptogamique de la Cote d'Or. 1898. (56)

Fuckel L. - Fungi rhenani exsiccati o strich 1863-1873 (89)
Gandoger M. - Flora gallica exsiccata. (24)
Harriman' s - Alaska Exped. - Plants of Yakutat Bay collect. by W. Trelease. (53)
Kmet A. - Fungi Chemnitzienses. (19)
Kunze J. - Fungi selecti exsiccati. Islebiae. 1876-1880. (37)
Libert M. A. - Plantae cryptogamae Arduennae. Leodii 1830-1837. (16)
Linhart G. - Fungi hungarici exsiccati. Altenburg. 1882-1886. (45)
Maire R. et Marguery F. - Exsiccata Hypodermarum Galliae orientalis. 1896-1897. (97)
Malbranche A. - Cryptogamie normande. (65)
Marchal E. - Cryptogames de la Belgique. (32)
Oudemans C. A. - Fungi neerlandici exsiccati. Cent. I. III. Amsterdam. 1875-1879. (62)
Petrak F. - Flora Bohemiae et Moraviae. (66)
Phillips W. - Elvellacei brittannici. 1875-1882. (90)
Plowright C. B. - Sphaeriacei brittannici. Cent. I. III. London. 1873-1878. (93)
Rabenhorst G. L. - Klostchii Herbarium vivum mycologicum. Ed. nova. Dresden. 1855-1858.
Fungi Europaei exsiccati. Ed. nova. 1859-1905. (14)
Raciborski M. - Cryptogamae parasiticae in Insula Java lectae exsiccatae. Buitenzorg. 1899 F. (52)
Ravenel H. W. and Cooke M. C. - Fungi americani exsiccati. London. 1878-1882. (21)
Rehm H. - Ascomyceten. 1870. (80)
Rick J. - Fungi austroamericani. Berlin. 1904-1911. (50)
Romell L. - Fungi exsiccati praesertim scandinavici 1890-1895. (18)
Roumeguére C. - Exsiccata Hypodermaearum. (17)
Roumeguére C. - Fungi selecti gallici exsiccati; (3)
Fungi gallici exsiccati. 1879-1894. (23)
Saccardo D. - Mycotheca italica. Patavii, 1913. (5)
Saccardo P. A. - Mycotheca veneta. Patavii. 1874 e segg. (7)
Schroeter J. - Pilze Schlesien. Breslau. 1885. (8)
Spegazzini C. - Decades mycologicae argentinae. (68)
Spegazzini C. - Decades mycologicae italicae, Conegliani. 1879. (30)

Sydow H. - Fungi exotici exsiccati. (43)
Sydow H. et P. - Mycotheca germanica. Berlin. 1903-1910 (1)
Sydow - Flora Pommeraniae. (88)
Sydow P. - Flora marchica. Berlin. 1880. (77)
Sydow P. - Uredineen. Berlin. 1888-1810. (98)
Sydow P. - Ustilagineen. Fasc. I. Berlin. 1894. (76)
Therry J. J. - Cryptogames du Lyonnais (25)
Thümen F. - Fungi austriaci exsiccati. 1871-1874. e segg. (26)
Thümen F. - Mycotheca universalis. 1878. (2)
Trabut L. - Plantes d'Algerie. (94)
Trelease W. - Parasitic Fungi of North America. (103)
Ule E. - Herbarium brasiliense. Berlin. 1905. (73)
Ule E. - Mycatheca brasiliensis. Berlin. 1905. (27)
Ule E. - Appendix Mycothecae Brasiliensis. Berlin. 1905 (48)
Vize J. E. - Fungi brittannici. 1873-1875 (86)
Vize L. E. - Microfungi brittannici. 1878-1888. (41)
Westendorp G. D. et Wallais C. F. - Herbier cryptogamique belge. 1841-1859. (38)

B) Erbarii

Arthur J. Ch. - Lafayette (Ind. Stati Uniti d'America) (79)
Baker C. F. - Los Banos. (Is. Filippine). (83)
Bommer J. E. et Rousseau M. - Bruxelles (Belgio). (59)
Brenkle J. F. - Kulm (N. Dak. Stati Uniti d'America). (57)
Bresadola G. - (Trento Italia. (46)
Carestia - Riva Valdobbia (Valsesia, Italia). (6)
Cavara F. - Napoli (Italia). (49)
Cufino - Nappli (Italia). (29)
De Notaris G. - Genova (Italia). (74)
Fairman Ch. - Lyndonville (Orleans C. N. Y. Stati Uniti d'America). (44)
Farlow W. G. - Cambridge (Mass. Stati Uniti d'America). (42)
Fiori A. - Firenze (Italia). (64)
Harkness H. W. (105)
Hollos L. - Kecksemét. (Ungheria). (102)
Hulley Smith. (104)

LAGERHEIM G. - Stockholm (Svezia). (99)
LEVIER E. - Firenze (Italia). (69)
MAC ALPINE D. - Melbourne (Australia). (54)
MAGNUS P. - Berlin (Germania). (85)
MAIRE R. - Nancy (Francia). (63)
MASSALONGO C. - Verona (Italia). (67)
MATTIROLO O. - Torino (Italia). (51)
MICHELETTI L. - Alessandria (Italia). (40)
MÖLLER A. F. - Coimbra (Portogallo). (78)
NIESSL G. - Brünn (Moravia). (96)
PLOWRIGTH C. B. - King's Lynn (Gran Bretagna). (20)
SCHRÖTER J. - Breslau (Germania). (87)
SCORTECHINI R. - Melbourne (Australia). (72)
SHEAR C. L. - Washington (Stati Uniti d'America). (95)
TASSI F. - Siena (Italia). (82)
THÜMEN F. - Berlin (Germania). (10)
TORREND C. - Lisboa (Portogallo). (55)
TRELEASE W. - St. Louis (Stati Uniti d'America). (9)
VACCARI L. - Roma (Italia). (39)
VITTADINI G. - Milano (Italia). (92)
VOSS X. - Laibach (Austria). (100)
WEIR J. - Washington (Stati Uniti d'America). (47)
WINTER G. - Leipzig (Germania). (12)
Erb. dell'Università di Stockholm (Svezia). (71)
Herb. of North Carolina Exp. Station (Stati Uniti d'America). (36)
Herb. of United States Dep. of. Agricolture. Washington (61)
Herb. of Museum of Melbourne (Australia) (28)

Spiegazione delle indicazioni numeriche delle collezioni ricordate nel Catalogo.

1. Sydow - Mycotheca germanica.
2. Thümen - Mycotheca universalis.
3. Roumeguére - Fungi selecti Galliae.
4. Briosi e Cavara - Funghi parassiti delle piante coltivate od utili.
5. Saccardo D. - Mycotheca italica.
6. Erbario Ab. A. Carestia - Riva Valdobbia (Valsesia).
7. Saccardo P. A. - Mycotheca veneta.
8. Schroeter - Pilze Schlesien.
9. Erb. Trelease.
10. Erb. Thuemen.
11. Ellis and Everarth - Nort American Fungi.
12. Erb. Winter.
13. Cooke. Fungi brittannici exsiccati.
14. Rabenhorst - Fungi Europaei.
15. Cavara e Pollacci - Fungi Longobardiae exsiccati.
16. Libert - Plantae crypt. Arduennae.
17. Rdumeguére - Exsiccata hypodermaearum.
18. Römell - Fungi exsiccati praesertim scandinavici.
19. Fungi Schemnitzienses.
20. Erb. Plowright.
21. Ravenel - Fungi americani.
22. Baker - Fungi Malayana.
23. Roumeguère - Fungi gallici exsiccati.
24. Gandoger - Flora gallica exsiccata.
25. Therry - Cryptogames du Lyonnais.
26. Thuemen - Fungi austriaci.
27. Ule - Mycotheca brasiliensis.
28. Herb. of Museum - Melbourne.
29. Erb. Cufino.
30. Spegazzini - Decades mycologicae italicae.
31. Balansa - Plantes du Paraguay.
32. Marchal - Cryptogames de la Belgique.
33. Erbario crittogamico italiano.
34. Eriksson - Fungi parasitici scandinavici exsiccati.

35. Allescher u. Schnabl - Fungi bavarici exsiccati.
36. Herb. of. North Carolina Exp. Stat.
37. Kunze - Fungi selecti exsiccati.
38. Westendorp et Wallays - Herbier cryptogamique (d. Belgique).
39. Erb. L. Vaccari.
40. Erb. Micheletti.
41. Vize - Microfungi brittannici.
42. Herb. Farlow.
43. Sydow - Fungi exotici exsiccati.
44. Fairman - Mycotheca.
45. Linhart. - Fungi hungarici.
46. Erb. Bresadola.
47. Erb. J. Weir.
48. Ule - Appendix Mycoth. Brasil.
49. Erb. Cavara.
50. Rick - Fungi austroamericani.
51. Erb. Mattirolo.
52. Raciborski - Cryptog. paras. in Java.
53. Harriman's - Alaska Exped. - Plants of Yakutat Bay coll. by. W. Trelease.
54. Erb. Mac Alpine.
55. Erb. Torrend.
56. Fautrey - Herb. crypt. d. la Cote d'Or.
57. Coll. Brenkle.
58. Brenkle - Fungi Dakotenses.
59. Erb. Bömmer et Rousseau.
60. Brenkle - North Dakota Fungi.
61. Herb. of U. S. Dep. Agr.
62. Oudemans - Fungi neerlandici exsiccati.
63. Herb Maire.
64. Erb. Fiori.
65. Malbranche - Cryptogames d. Normandie.
66. Petrak - Flora Bohemiae et Moraviae.
67. Erb. Massalongo.
68. Spegazzini - Decades mycol. Argentinae.
69. Erb. Levier.
70. Balansa - Crypt. d. Tonkin.
71. Herb. Univ. Stockholm.
72. Erb. Scortechini (Australia).
73. Ule - Herb. Brasiliense.

74. Erb. De Notaris.
75. Cooke - Fungi exsiccati selecti.
76. Sydow - Ustilagineen.
77. Sydow - Flora marchica.
78. Herb. Möller.
79. Arthur - Herb. Pl. Amer. sept.
80. Rehm - Ascomyceten.
81. Bubak - Fungi bohemici.
82. Tassi - Erb.
83. Baker - Coll. pl. Ins. Philipp.
84. Fairman - Fungi of New Orleans County.
85. Herb. Magnus.
86. Vize - Fungi brittannici.
87. Herb. Schroeter.
88. Sydow - Fl. Pommeraniae.
89. Fuckel - Flora rhenana.
90. Phillips - Helvellacei brittanici.
91. Brenkle - Fungi of Cap. Pike. Arkansans.
92. Erb. Vittadini.
93. Plwright - Sphaeriacei brittannici.
94. Trabut - Plantes d'Algerie.
95. Herb. Shear.
96. Herb. Niessl.
97. Maire et Marguery - Hypoderm. exsicc.
98. Sydow - Uredineae.
99. Herb. Lagerheim.
100. Herb. Woss.
101. Brinkman - Westphalische Pilze.
102. Herb. Hollos.
103. Trelease W. - Parasitic Fungi of North. America.
104. Herb. Hulley Smith.
105. Herb. Harkness.

Spiegazione delle abbreviazioni geografiche

Abyss. = Abyssinia.
Afr. austr. = Africa australis.
Afr. b. = Africa borealis.
Afr. tr. = Africa tropica.
Alg. = Algeria.
Amb. = America borealis.
Am. mer. = America meridionalis.
Belg. = Belgium.
Boh. = Bohemia.
Bras. = Brasilia.
Britt. = Brittannia.
Cors. = Ins. Corsica.
Dalm. = Dalmatia.
Er. = Erythraea.
Germ. = Germania.
Helv. = Helvetia.
Hisp. = Hispania.
Holl. = Hollandia.
Hung. = Hungaria.
Itc. = Italia borealis.
Itc. = Italia centralis.
Itm. = Italia meridionalis.
Jap. = Japonia.
Ins. Phil. = Insulae Philippinenses.
Lus. = Lusitania.
Mel. = Ins. Melita.
Mex. = Mexico.
Norv. = Norvegia.
Pol. = Polonia.
Sard. = Ins. Sardinia.
Sib. = Sibiria.
Sic. = Sicilia.
S. Thome' = Insula S. Thome' (Afr. tr.)

Per l'uso del Catalogo si deve ricordare che il primo numero (in corsivo) dopo l'indicazione della specie si riferisce al numero degli esemplari di tale specie conservati nell'Erbario Saccardo. Quelli successivi (in carattere ordinario) indicano le singole collezioni (secondo la spiegazione a pag. XIII) da cui ogni esemplare proviene. Segue la provenienza geografica di esemplari, dei quali non è altrimenti indicabile l'origine.

Per es. di *Coccomyces Pini* (Alb. et Schw.) Karst. si trovano nell'Erbario Saccardo 11 esemplari; di questi le provenienze sono: dall'*Erb. Plowright* (20), dalla *coll. Rehm - Ascomyceten* (80), dall'Italia boreale (Itb.), dalla Spagna (Hisp.). Si hanno ancora: un esemplare dalla *coll. Thümen* - Mycotheca universalis (2), ed uno dell'*Erb. Winter* (12), distribuiti sotto il nome di *Phacidium Pini;* un altro della coll. *Allescher u. Schnabl* - Fungi bavarici exsiccati (35), pubblicato colla denominazione di *Coccophacidium Pini*. Tutti sono stati riuniti da Saccardo sotto la denominazione di *Coccomyces Pini*.

SCHIZOMYCETAE

ACTINOMYCES
— Bovis Harz. *3.* 1. Itb.
BACILLUS
— Anthracis Cohn. *3.* 2. 3. 4.
— Cubonianus Macch. *1.* 5.
— Leguminosarum (Frank.) *2.* 4. 6.
— Mori Vogl. *1.*
— Oleae Arc. *2.* 4. 6.
— subtilis Cohn. *1.* 2.
— Tuberculosis Koch. *1.* 8.
BACTERIUM
— Aceti Thum. *3.* 2. Itb.
— acidi lactici Zopf. *1.* 45.
— aurantiacum Cohn. *1.* 9.
— candidum Trel. *1.* 9.
— incarnatum Trel. *1.* 9.
— luteum Trel. *1.* 9.
— Thermo Ehrbg. *1.* 2.
CLADOTHRIX
— dichotoma Cohn. *2.* 9. Itb.
CLOSTRIDIUM
— butyricum Prazm. *1.* 2.
CRENOTHRIX
— Kuhniana Rabh. *1.* Itb.
— polyspora Cohn. *1.* 2.
DETONIELLA
— ochracea (Trev.) Rott. *1.*
LEUCONOSTOC
— mesenteroides Thum. *1.* 2.
MICROCOCCUS
— aurantiacus Cohn. *1.* 2.
— candidus Cohn. *1.* 10.
— luteus Cohn. *1.* 2.
— prodigiosus Cohn. *3.* 2. 8. Itb.
NOSEMA
— Bombycis Näg. *3.* 2. 10.
PSEUDOMONAS
— citricola Smit. *1.* 22.
SARCINA
— littoralis Pauls. *1.* Afr. b.
SPIRILLUM
— Eichleri S. *1.* T!

MYXOMYCETAE

AETHALIUM
— septicum Lk. *3.* Itb.
AMAUROCHAETE
— minor S. et Ell. *1.* T!
ARCYRIA
— albida Pers. *1.* 5.
— cinerea Bull. *6.* 8. 11. 12. Itb.
— globosa Schw. *1.* 11.
— incurvata Pest. *5.* Itb.
— nutans (Bull.) Grew. *6.* 8. 11. 14. Itb., Er., Austral.
— pomiformis (Roth.) Rost. *1.* 11.
— punicea Pers. *21.* 3. 6. 8. 11. 12. 13. 14. 15. 38. Itb.
— vitellina Philips. *1.* Itb.
BADHAMIA
— hyalina (Pers.) Berk. *11.* 11. 14. Itb.
— inacervata Can. *1.* Itb.
— lilacina Fr. *1.* 11.
— macrocarpa (Ces.) Rost. *3.* Itb.

— nitens Berk. *1.*
— punicea Rost. *1.* (15. sub. Physarum contextum Pers.)
— rubiginosa (Chev.) Rost. *2.* 11. 19.
— utricularis (Bull.) Berk. *3.* 15. Itb., Itc.

BREFELDIA
— maxima (Fr). Rost. *5.* 13. Itb.

CERATIUM
— Arbuscula B. et Br. *1.* Congo.
— hydnoides (Jacq.) Alb. et Schouw. *4.* 14. Itb.
— mucidum (Schröt.) Pers. *2.* 8. Germ.

CHONDRIODERMA
— floriforme Bull. *1.* 11.
— globosum Rost. *2.* 6. (3 sub Diderma gl.)
— Michelii (Lib.) Rost. *6.* 11. 14. 15.. Itb. (16 s. Didymium M.)
— pezizoides (Jungh) Rost. *1.* Austral.
— spumarioides (Fries) Rost. *7.* 8. Itb., Sic., Helv.
— testaceum Schrad. *2.* 8. 11.

CIENKOWSKIA
— reticulata (Alb. et Schouw.) Rost. *1.*

CLASTODERMA
— Debaryanum Blytt. *1.* (11. s Orthotrichia microcephala).

CLATHROPTICHIUM
— cinnabarinum S. *1. T!*
— rugulosum Rost. *3.* 11. Itb.

COMATRICA
— Ellisiana (Coke) *2.* 11.
— Friesiana (DB.) Rost. *7.* 18. Itb., Lus.
— gracilis Wingate *1.* 11.
— nigra Pers. *1.* 8.
— obtusata Preuss. *1.* Itb.
— Persoonii Rost. *2.* Itb.
— pulchella Bab. *1.* 11.
— typhina Rost. *6.* 11. Itb.

CORNUVIA
— Wrightii B. C. *1.*

CRATERIACHEA
— mutabils *1.* (14 s. Didymium neapolitanum).

CRATERIUM
— leucocephalum Pers. *11. 5.* 8. 11. (14 s. C. turbinatum)
— minutum Fr. *4. 10. 13.*
— pedunculatum Trent. *6.* 8. 7. 8. 19. (11 s. C. leucocephalum; 11 s. C. minutum)

CRIBRARIA
— argillacea Pers. *5.* 8. 11. 13. 20. Itb.
— aurantiaca Schrad. *1.* 8.
— dictyoidea Cke et Bal *1.* 21.
— intricata Schrad. *2.* 11. 21.
— macrocarpa Schrad. *2.* 6. 11.
— tenella Schrad. *2.* 11. Itb.

DIACHEA
— elegans Fr. *4.* 11. 38. 96. 100.
— leucopoda (Bull) Rost. *5.* 1. 8. 31. Itb, Am. mer.

DICTYAETHALIUM
— plumbeum Rost. *5.* 6. Itb., Gallia.

DYCTIDIUM
— cernuum Pers. *1.* 8.
— umbilicatum Schrad. *3.* 11. 21. Rossia.

DICTYOSTELIUM
— mucoroides M. et S. *1.* Belg.

DIDYMIUM
— capsulifer B. *2.* (13s. Badhamia c.)
— cinereum Morg. *3.* 21.
— Clavus A. et S. *1.* 11.
— complanatum Rost. *1.* 25.
— costatum Fr. *1.* 23.
— difforme Pers *15.* (8. 11. 16. 19. 23. 25. 41 s. Chondrioderma d; 16 s. Diderma liceoides) Itb., Gallia.
— effusum Link. *10.* (8. 11. 13. 15. 41. s. D. squamuloum; 2. 31. 35 s. Chondr. Cookei; 33. s. D. Physaroides; 41. s. Physarum Tussilaginis) Itc.
— eximium Peck. *3.* 11. Itb.
— Fairmani S. *1. T!*

— farinaceum Schrad. *13.* 5. 6. 11. 13. 14. 23. Itc.
— Fuckelianum Rost. *1.* 11.
— Lysimachiae nummulariae *1.*
— macrocarpum Rost. *1.* 14.
— microcarpum Rost. *5.* 2. 11.
— nigripes Fr. *3.* 5. 5. Itb.
— proximum B. et C. *1.*
— spumarioides Fr. *1.* Lus.
— squamulosum Fr. *9.* 8. 13. 41. 78. 83. Gallia.
— xanthopus Fr. *2.* 11. 42.

ENDOCALYX
— melanoxanthus (Berk. et B.) Petch. *1.* 43.

ENERTHENEMA
— papillata (Pers.) Rost. *2.* Sib.

ENTERIDIUM
— olivaceum Ehrh. *3.* (6 s. Dyctioaethalium plumbeum) Itb.
— Rozeanum (Rost.) Wint. *1.* 11.

FRANKIA
— Alni (Wor) Brunch. *1.* 4.
— subtilis Brunc. *1.* 5.

FULIGO
— septica (Link) Gmel. *12.* 5. 8. 11. 37. 44. (2.10 s. Aeth. vaporarium Fr.) Itb., Er., Australia, Amb.
— stercoriformis Zopf. *1.* (s. Aethaliopsis s.)
— varians Sommf. *4.* 10. Itb., Australia, Amb.

HEMYARCYRIA
— circumscissa (Wall) Rut. *1.* Itb.
— clavata (Pers) Rost. *9.* 8. 8. 11. 42. Itb., Sib.
— rubiformis Pers. *7.* 8. 11. Itb.
— Serpula Scop *5.* 11. Itb.
— stipata Schw. *1.*

LACHNOLOBUS
— globosus (Schw) *1.* 11.

LAMPRODERMA
— arcyrioides (Sommf) *5.* 11. 13. 25.
— Arcyrionema Karst. *1.* 11.
— columbinum Rostf. *2.* 14.
— irideum Massee *2.* 5. 11.
— nigrescens S. *2. T!* Lus.
— physaroides (A.S.) Rost. *1.*
— violaceum (Fr) Rostf. *3.* 6. 11.

LEOCARPUS
— fragilis (Dicks.) Rostf *4.* 8. 11. 16. Itb.
— vernicosum Pers. *2.* 21 (38 s. Diderma v.)

LEPIDODERMA
— tigrinum (Schrad.) Rostf. *1.* 6.

LICEA
— olivacea *1.* Itb.

LINDBLADIA
— effusa (Ehr.) Rost. *1. 11.*

LYCOGALA
— epidendrum (Fr.) Burb. *25.* 3. 5. 8 11. 13. 14. 33. 37. 38. Itb., Itc., Itm.
— flavofuscum Ehrh. *5.* 8 Itb.
— minutum S. et Paol *1. T!.*
— terrestre Fr. *1.* 21.

OLIGONEMA
— nitens Thum. *1.* 10.

ORCADELLA
— operculata Wingate *1.* 11.

PERICHAENA
— corticalis Batsch. *4.* 8. (8 s. Licea circumscissa). Itb.
— depressa Lib. *5.* 7. 11. Itb.
— populina Fr. *6.* 6. 12. 20. 46.
— strobilina Fr. *1.* 105.

PHYSARELLA
— mirabilis Pck. *2.* 11. (11. s. Timaldoche oblonga)

PHYSARUM
— atrum Salm. *1.* 47.
— Berkeleyi Rost. *1.* 11.
— bivalve Pers. *2.* 96.
— cinereum (Batsch) Pers. *19.* 2. 3. 5. 6. 8. 11. Itb., Itm.
— citrinellum Peck. *1.* 11.
— citrinum Schw. *1.*
— columbinum Berk. *2.* 11. (s. Tilmad. c.).

— compactum Wing. *2.* 48. (11. s. Tilmad. c.)
— compressum Alb. et Schw. *8.* 5. Itb., Gallia.
— contextum Pers. *3.* 8. 11. 13.
— cupriceps Berk. et Rav. *1.* 21.
— didermoides Rostf. *3.* 5. Itb.
— Ditmari Rostf. *1.* 11.
— farinaceum Pers. *2.*
— galbeum Wing. *1.* 11.
— globuliferum (Bull) Pers. *2.* 8.
— gyrocephalum Mont. *1.* (s. Tilmad g.).
— gyrosum Rostf. *1.* 11.
— leucophaeum Fr. *14.* 8. 11. 13. 49. Itb., Afr. b.
— leucopus (Link) Rostf. *1.* 84.
— mutabilis Rostf. *2.* 8. 11.
— nodulosum Cke et B. *1.* 21.
— nutans Rostf. *11.* 21. (2. 15. s. Timald. n.) Itb.
— ochraceum (Hoffm.) *1.* 19.
— Petersii B. et C. *2.* 11. 11.
— polymorphum (Mont.) Rostf. *3.* (11. s. Tilmad. gyrocephala).
— pulcherrimum B. et C. *1.* 11.
— psittacinum Dittm. *2.* 1.
— pulchripes Pack. *1.*
— pusillum B. et C. *1.*
— rubiginosum Fr. *1.* Itb.
— Schumacheri Spreng. *2.* 11. 21.
— scorpioides Cke. et Balf. *1.* 21.
— simile Rostaf. *1.*
— sinuosum (Bul.) Rostf. *3.* 1. 11. (14. s. Angioridium s.)
— sulphureum Alb. et Schw. *1.* 8.
— tenerum Rex *1.* 11.
— virescens Dittm. *2.* 8. Itb.
— viride Pers. *3.* 27 (42 s Tilmad. variabilis) Amb.

PHYTOMYXA
— Leguminosarum Frank. *1.* 11.

PLASMODIOPHORA
— Brassicae Wor. *5.* 1. 4. 8. 35. 44.
— Vitis. Viala et Sauv. *2.* 4. (49. s. Pseudocommis V.)

RETICULARIA
— Lycoperdon Bull. *4.* 6. 8. Sib.
— umbrina Fr. *3.* Itb.
— venosa B. et C. *1.* 50.

SCHINZIA
— Alni Wor. *9.* 2. 10. 14. 20. Itb. (8. 15. s. Plasmodiophora Brassicae).
— Lupini Thüm. *1.* 10.

SOROSPHAERA
— Veronicae Schröt. *1.* 8.

SPUMARIA
— alba (Bull.) DC. 7. 8. 16. 37. 45. Itb., Sard.

STEGASMA
— australe Ces. *1.* 14.

STEMONITIS
— ferruginea Ehrh. *8.* 2. 6. 8. 21. Itb., Amb.
— fusca Rhb. *25.* 3. 6. 8. 11. 13. 14. 23. Itb., Germ., Sib.
— herbatica Peck. *2.* Itb., Congo.
— maxima Schw. *1.* 11.
— Morgani Peck. *1.* 11.
— pallida Wing. *1.* 11.
— Smithii Macdl. *2.* 6. Itb.
— splendens Rostf. *9.* 5. 6. 15. (15. s. Stemon. fusca) Itb., Er.
— virginiensis Rex. *1.* 11.

SYPHOPTYCHIUM
— Caspary. Rostf. *1.* 11.

TRICHIA
— affinis D. By. *2.* 2.
— bavarica Thüm. *1.* 2.
— Botrytis Pers. *4.* 6. 8. (11 s. T. subfusca).
— chrysosperma DC. *14.* 2. 8. 11. 13. 41. (14. s. Hemitrichia contorta; 16. s. T. nitens.) Sib.

— erecta Rex. *1.* 11.
— fallax Pers. *10.* 2. 3. 11. 18. Itb.
— ferruginea *1.* T!
— fragilis (Sow.) Rostf. *3.* 1. 11.
— nigripes Pers. *1.* 14.
— persimilis Karst. *6.* 6. Itb.
— proximella Karst. *1.* 11.
— scabra Rost. *7.* 1. 11. Itb.
— varia Pers. *18.* 1. 5. 8. 11. 13. 14. 23. 45. Itb., Sib.

TUBULINA
— cylindrica Bull. *3.* 6. 13. 49. Itc.
— fragiformis Pers. *3.* 6. 13. 49 Itc.
— guaranitica Speg. *1.* 31.
— spermoides *1.* (s. Licea sperm.)

MUCEDINACEAE

ACLADIUM
— miniatum S. *1. T!*
— conspersum Link. *3.* Itb., Gallia.

ACREMONIUM
— analternatum Link. *1.* Itb.
— atrum Cda. *1.*

ACROCYLINDRIUM
— granulosum B. *1.* Itb.

ACROSTALAGMUS
— cinnabarinus Cda. *27.* 1. 5. 6. 12. 23. 26. 37. 41. 51. Itb., Britt., Afr. tr., Bras.

ALYSYDIUM
— fulvum Berk. *1.* 12. Germ.

AMBLYOSPORIUM
—umbellatum Fck. *1.* Itb.

ARTHOBOTRYS
— oligospora Fr. *2.* Itb.
— superba Cda. *1.* 25.

ASPERGILLUS
— albus Wilh. *1.* 14.
— candidus Link. *11.* Itb., Itm.
— carneolus S. *1. T!*
— clavatus Desm. *4.* 14. Itb., Amb.
— eurotiosporus S. *1. T!*
— fimeti S. et Spg. *1. T!*
— flavus Link. *3.* 11. 14. Sic.
— fuliginosus Pck. *1.*
— fumigatus Fr. *1.* Mex.
— glaucus Link. *16.* 5. 6. 31. Itb., Gallia, Amb.
— haplotrichoides *1.* Itb.
— melitensis S. et P. *1. T!*
— Mülleri Berk. *1.* Rossia.
— niger Bref. *4.* 2. 14. Germ.
— niveus S. *1.* Itb.
— ochraceus Wilh. *1.* 14.
— olivascens S. *1. T!*
— Ostianus Wehm. *1.* Sic.
— penicillopsis (Henn.) Rac. *1.* 52.
— periconioides S. *1. T!*
— perpusillus griseus Link. *1.* Itb.
— phaeocephalus 7. Itb. (3. s. A. niger).
— pulvinatus B. et C. *1.* 11.
— pusillus Speg. *1.*
— repens (Cda.) S. *4.* 11. 26. Amb.
— sessilis *1.* Itb.
— stercoreus S. *1.* 7.
— sulphureus Desm. *1.*
— variabilis Grap. *4.*

ASTEROPHORA
— agaricicola Cda. *1.* 96.
— nucum Cda. *1.* 21.

BOSTRICHONEMA
— alpestre Ces. *8.* 1. 5. 25. 35. 53. Itb.

BOTRYOSPORIUM
— diffusum (Grew.) Cda. *1.* Itb.
— pulchrum Cda. *2.* Itb. Itc.

BOTRYTIS
— acinorum Pers. *4.* 1. 11. Itb., Germ.
— arenaria Berk. *1.* 38.
— argillacea Cke. *4.* 13. 41. 54. 55.
— Bassiana Bals. *7.* 2. Itb., Germ.
— brunneola Rhab. *1.* 14.
— bryophila (Pers.) S. *1.*
— bulbosa S. et Rh. *1. T.*

— cana *1.* 41.
— carnea Schm. *6.* 2. 23. 25. Itb.
— cinerea Pers. *6.* 10. 13. 44. 100.
— cinerella S. et Mint. *2. T!*, 11.
— coccotricha S. *2. T!*
— coccotrichoidea S. et Trotter *2. T!* 44.
— densa Link. (potius Synchytrium pulviniforme Thum) *1.*
— dichotoma Cda. *1.* 15.
— elegantula Cke. *1.* 21.
— Epichloes Ell. et Dearnes. *2.* 11. Amb.
— epigea Link. *14.* 5. 7. 11. 15. Itb.
— fallax Desm. *2.* 38 Itb.
— fascicularis (Thüm) S. *1.* 10. (s. Polyactis f.)
— fuliginosa C. et E. *1.* 11.
— fulva Link. *9.* 5. 25. Itb.
— gemella Bon. *2.* Gallia.
— geniculata Cda. *13.* 11. 56. Itb., Gallia, Germ., Suecia.
— granuliformis S. *1.* Itb.
— grisella S. *1. T!*
— griseola S. *14.* Itb.
— hypophylla E. et K. *1.* 11.
— Jonesii Berk. *1.* 11.
— lutescens S. *1. T!*
— macrospora Ung. *1.* 38.
— Melolonthae S. *1. T!*
— olivascens E. et E. *1.* 11.
— parasitica Cavara *5.* 1. 5. Itb.
— patula S. et Berl. *1. T!*
— peronosporioides S. *1. T!*
— phymatotricha Kmet. *1.* 19.
— pilulifera S. *1. T!*
— Pistiae Bacc. *1. T!*
— pusilla S. *1.* Itc.
— reptans Bonorden. *2.* 25. Hung.
— rinotrichoides S. et E. *1.* Amb.
— rosea Link. *4.* 1. Itb., Germ.
— sclerotiophila Link. *1.* Gallia.
— Sphagnorum Cke. *2.* 11. 21,
— sterigmatophora S. *1.* Itb.
— tenella S. *2. T!* Itb.
— tephroidea E. et S. *1.* Amb.
— umbellata (Bull) D. et C. *1.* Itm.
— virescens (Pers.) S. *1.* Austria.
— vulgaris Fr. *53.* 1. 2. 11. 12. 23. 25. 38. 53. 57. Itb., Lus., Amb.

BYSSOCLADIUM
— Cerevisiae Awd. *1.* 14.
— fenestrale Link. *2.* 14. 38.

CEPHALOSPORIUM
— acremonium Spg. *3.* 31. Itb.
— carticolum Lindau *1.* 1.
— macrosporum Cda. *2.* Itb.
— microsporum Spg. *1.* 23.
— stellatum Hay. *1.* Itb.
— subsessile S. *1. T!*

CEPHALOTHECIUM
— macrosporum Spg. *2.* 31.

CERCOSPORELLA
— Acanthi (Pass.) D. Sacc. *1.* 5.
— Anethi S. *2. T!* 58.
— Baccharidis E. et E. *1.* 11.
— callosa Allesch. *1.* 35.
— canescens (Pers.) S. *3.* 5. 9. Germ.
— compacta Traverso *2. T!* 5.
— Dearnessii Bub. et S. *2. T!* Amb.
— elata S. *1. T!*
— Euonymi Erikss. *1.* 34.
— Gossypii Spg. *2.* 31. Ammer.
— hungarica Baumbl. *1.*
— Idahoensis S. *1. T!*
— Magnusiana Allesch. *1.* 1.
— nivea E. et B. *1.* 11.
— ontariensis S. *1. T!*
— pantoleuca S. *4. T!* 14. Helv., Mel.
— septorioides S. *1. T!*
— stomatophila Spg. *1.* 31.
— Primulae Allesch. *2.* 5. 35.

— Pseudoidium Spg. *1.* 31.
— rhaetica S. et Wint. *1. T!*
— tamicola Fautr. *1.* 56.
— uredinophila S. *1. T!*
— trabutiana S. et Let. *1. T!*

CHROMOSPORIUM
— vitellinum E. et Ell. *4. T!* 11.
Gallia (11. s. C. isabellinum).

CHRYSOSPORIUM
— Corii Cda. *2.* 96.

CLADOBOTRYUM
— Thümenii S. *1.* 10.

CLONOSTACHYS
— spectabilis (Hark) S. *1.* 11.

COCCOSPORA
— aurantica Wall. *4.* 44. Itb.
— parasitica B. R. *1.* 59.

COPROTRICHUM
— purpurascens Bon. *2.* Itb.

CORETHROPSIS
— pulchra S. *5. T!* Itb., Germ.

CYLINDRIUM
— candidum Bon. *4.* Itb.
— carneum Fkl. *1.* Itb.
— carpogenum S. *1. T!*
— Celtidis *1.* Itb.
— Corni S. *1. T!*
— elongatum Bon. *16.* 1. 3. 7. Itb., Gallia.
— flavovirens (Ditm) Bon. *6.* 1. 11. Itb., Germ.
— griseum Dittm. *3.* 3. 96.
— heteronemum S. *1. T!*, Itb.
— Luzulae (Lib.) S. *2.* 16., Gallia.
— strobilinum S. *1. T!*

CYLINDROCLADIUM
— scoparium Morgan. *1.* 11.

DACTYLARIA
— parasitans Cavara. *1.* 15.

DACTYLIUM
— dendroides (Bull.) Fr. *7.* 5. 15. Itb.
— Helminthosporii Thüm, *1.* 2.
— macrosporum Dittm. *2.* Itb.

DIDYMARIA
— acquatica Stärb. *2.* 34. 60.
— Astragali Ell. et Ev. *2.* 58. 60.
— Clematidis Cke. et Hark. *1.* 11.
— didyma Unger *10.* (9. 11. 12. s. Ramularia d), Itb., Gallia.
— lutetiana S. *1. T!*
— platyspora Ell. et Holw *1.* 11.
— scirpina S. *1. T!.*
— spissa Hark. *1.* 11.
— Ungeri Cda. *2.* 5.

DIDYMOPSIS
— Helvellae (Cda) S. et March. *1.* Itb.
— peregrina M. et S. *1.*
— phyllogena S. *1. T!.*
— radicivora S. *1. T!.*

DIPLOCLADIUM
— album Bon. *1.*
— elegans *1.*, Pol.
— majus Bon. *1.* Itb.
— minus Bon. *6.* 1. 5. Itb., Gallia, Germ.

DIPLOSPORIUM
— album Bon. *1.*

FUSIDIUM
— album Desm. *1.* 41.
— Asteris Plow. *2.* 20. 99.
— Betae Rabh. *1.* 10.
— Buxi Schm. ap. Link. *2.* 2. 23. (38 s. Fusisporium B.).
— candidulum S. *1. T!.*
— canum Pass. *4.* 2. 10.
— coccineum Fukl. *1.* 2.
— cylindricum Cda. *3.* 41. 100. Germ.
— flavovirens Fr. *1.* 41.
— foliorum Westd. *3.* 10. 38.
— Geranii Westd. *2.* 10. 26.
— griseum Link. *1.* 41.
— hysteriaeforme Westd. *1.* 38.
— Isopyri Thüm. *1.* 10.
— Knautiae Thüm. *1.* 10.
— Petasitidis Pass. *1.* 35.
— Ranunculi Bon. *3.* 2. 10. 12.

— Ravenelianum Thüm. *3.* 2. 9. 11.
— roseum Fckl. *4.* 2. 10.
— Stachydis Pass. *1.* 2.
— Thalictri Thüm. *1.* 10.

FUSOMA
— biseptatum S. *1. T!*
— glandarium Cda. *1.* Itb.
— Veratri Allesch. *1.* 1.

GEOTRICHUM
— candidum Link. *5.* Itb., Gallia.
— cinnamomeum (Lib) S. *1.* Gallia.

GLIOCLADIUM
— elatum S. *1. T!*
— pulchellum P. et S. *1. T!*

GLOMERULARIA
— Corni Peck. *3.* 11. 53. Amb.

GONATOBOTRYS
— flava Bon. *3.* 25. Itb.
— fusca S. *1.* Itb.
— maculicola Wint. *2.* 11. Amb
— ramosa Riess. *1.* Itb.
— simplex Cda. *1.* Gallia.

HAPLARIA
— corticioides F. et S. *1. T!*
— fusca Cooke. *1.* 21.
— grisea Link. *1.* Itb.
— repens Bon. *1.*
— rhizophila D. Sacc. et F. Sacc. *1. T!*
— viridis L. K. *1.* 14.

HAPLOTRICHUM
— albidum S. *1.* T!
— Buxi Lib. *1.* 23.
— fimetarium Fres. *1.* 12.
— glomerulosum Bull. *4.* Itb.

HARTIGIELLA
— laricis (Hart.) Syd. *2.* Itc.

HELICOMYCES
— cinereus Peck. *1.* 44.
— larvaeformis Spg. *2.* 31. Ammer.
— roseus (Speg.) Schw. *3.* Itb.

HELICOON
— Fairmanii S. *1. T!*

HEMIACTIS
— fimicola S. *1.*

HYALOPUS
— geophilus S. et Peyr. *1. T!*

HYPHELIA
— terrestris Fr. *1.* 14.

HYPHODERMA
— roseum (Pers.) S. *3.* Itb. Gallia.

LEIOSEPIUM
— aureum S. *1. T!*

MALBRANCHEA
— pulchella S. et Spg. *3. T!*, Itb. Gallia.

MASTIGOSPORIUM
— album Riess *11.* 1. 2. 23. 34. 45. Gallia, Amb.

MICROSTROMA
— album (Desm.) S. *4.* 5.
— Juglandis (Ber.) S. *2.* 1. 35.
— leucosporum Niessl. *7.* 11. 33. 96. Itb., Gallia.
— minimum S. *1. T!*
— pallidum Niessl. *2.* 10. 100.
— quercinum (Desm) S. *16.* 2. 10. 14. 96. Itb., Itc., Gallia.

MONILIA
— angustior Read. *1.* 58.
— aurantiaca Pzg. et S. *1. T!*
— aurea Link. *7.* 5. 11. 15. Itb., Germ. (41 s. Oidium a.)
— candicans S. *4.*
— candida Bon. *2.* 15. Itb.
— cinerea Bon. *3.* Itb. (16 s. Oidium fructigenum).
— Crataegi Diedk. *1.* 1.
— entomophila S. *1. T!*
— fructigena Pers. *17.* 2. 5. 7. 11. (2. 32. 62. s. Oidium f.; 14. s. Torula f.)
— fulva Link. *1.* 20.
— fumosa S. *1. T!*
— hesperidica S. *7. T!* 13. 25. 41. Itb., Gallia.
— Linhartiana S. *4.* T! 11. 45. Itb.
— Martini S. et Ell. *3. T!* 11.
— microspora Spg. *2.* 31. Amb.
— Peckiana S. et Vogl. *2. T!*
— pulveracea Bull. *1.* 11.

— similis Berk. *1.* (11. s. Oidium s.)
— sitophila (Mont). S. *3.* 23.
MONOSPORIUM
— acuminatum Bon. *1.*
— agaricinum Bon. *1.* 1.
— apiospermum S. *4. T!* Itc., Sard.
— spinosum Bon. *2.* Itb.
MYCOGONE
— cervina Ditm. *4.* 5. Itc.
— id. v. papyrogena S. *1. T!*
— echinulata *1. T!*
— rosea Link. *4.* 5. Itb., Itm.
NEMATOGONIUM
— aurantiacum Desm. *13.* 2. 6. 11. 15. 41. 60. Itb., Gallia, Germ.
OEDOCEPHALUM
— macroporum P. et S. *1. T!*
OIDIUM
— Aceris Rahb. *6.* 2. 5. 10. 41.
— Ambrosiae Thüm. *1.* 2.
— Asperifolii Erikss. *1.* 34.
— Balsamii Mont. *1.* 41.
— Berberidis Thüm. *1.* Gallia.
— Ceratoniae Comes *3.* 5. Itm., Mel.
— Chartarum Link. *1.* 38.
— Chysanthemi Rabh. *1.* 34.
— concentricum B. et Br. *1.* 41.
— Crataegi Desm. *1.* 23.
— Cydoniae Pass. *2.* 2. Itm.
— Drummondii Thüm. *1.* 2.
— erysipheoides Fr. *61.* 1. 2. 5. 10. 11. 21. 23. 31. 37. 63. 94. 100. Itb., Itm., Gallia, Germ., Afr. bor., Er. Amb., Am. mer.
— Evonymi japonicae (Arc.) S. *11.* 1. 5. Itb., Mel.
— farinosum Cke. *7.* 1. 2. 10. 13. 41. Itb.
— fructigenum Link. *2.* 21. 41.
— fusisporioides Fr. *2.* 26. 38.
— Haplophylli Trav. *1.* 5.
— Hyssopi Erikss. *1.* 34.
— irregulare Peck. *1.* 2.
— lactis Fr. *4.* 10. Itb.
— Ladaniferi Thüm. *1.* 2.
— leucoconium Desm. *4.* 23. Gallia, Germ.
— Lippiae Thüm. *1.* 2.
— medicagineum Thüm. *1.* 10.
— megalosporum Berk. *1.* 11.
— monilioides Link. *18.* 5. 10. 11. 21. 26. 47. Itb., Sic., Hung.
— obductum Ell. et Lam. *1.* 11.
— obtusum Thüm. *2.* 2. 10.
— Passerinii Bert. *1.*
— porphyrogonus Tode *1.* 11.
— pulvinatum Cke. *3.* 11. 21. Afr. bor.
— quercinum Thüm. *12.* 1. 64. 99. Itb., Mel., Sic.
— Ruborum Rabh. *3.* 1. 14.
— radiosum Lib. *1.* 11.
— simile Berk. *1.* 14.
— Tabaci Thüm. *4.* 9. 52.
— Tritici Lib. *1.* 16.
— Tuckeri Berk. *2.* 5. 10. 35. 38. 100. Itb.
— Verbenacae Pass. *1.* 2.
— Verbenae Thum. *1.* Gallia.
— Violae Pass. *1.* 2.
OOSPORA
— agatiana S. *2. T!* Sic.
— albicans (Rob) S. *1.*
— candida Bon. *1.* Itb.
— candidula S. *2. T!* Itb.
— Cascarae S. et Bres. *1. T!*, Itb.
— coccinea (Cda.) S. *2.* 5. Itb.
— crustacea (Bull.) S. *3.* 6. Itm.
— fimicola Cost. et Matr. *1.* 5.
— glutinis S. *2. T!* Itc.
— hyalinula S. *6.* 5. 83. Itc., Bras.
— id. f. caespitulosa S. 1. et f. parasitica S. *1.* 83.
— Lactis (Pres.) S. *1.* 5.
— lardaria Cav. *1.* Itm.
— lateritia D. Sacc. *1. T!* Itb.
— medoacensis S. *1. T!*
— necans S. et Trotter *2. T!* 5.

— Nicotianae Pezzolato *1. T!*
— nivea (Fkl) S. et Vogl. *1.* 5.
— ochracea Cda. *2.* 6. Itc.
— Oryzetorum S. *2. T!* 22.
— parca D. Sacc. *1.* 5.
— perpusilla S. *1. T!*
— pilulans S. *1. T!*
— propinquella S. *1. T!*
— Rhytismatis S. *1. T!*
— roseoflava S. *1.* 5.
— saccharina S. *1. T!*
— sulphurella S. *1. T!*
— tabacina S. et Cav. *1. T!*
— umbrina S. *1. T!*
— uredinicola C. Mass. *1. T!*
— versicolor Spg. *1.* Am. mer.
— verticillioides S. *3. T!* 5. Itb.
— vinosella S. *2.* Itb., Ger.
— virescens (Link.) Wallr. *1.* 5. Itb.
— vitellina (Preuss.) S. *1.*

OVULARIA
— abscondita Fautr. *1.* 56.
— alpina C. Mass. *3.* 5. 6. 35.
— Asperifolii S. *7. T!* 5. 35, Itb., Gallia.
— Bistortae (Fkl.) S. *3.* 35. Itb., Sib.
— Bixae Rac. *1.* 52.
— Brassicae Bres. et Allesch. *1.* 35.
— bulbigera (Fuck.) S. 7. 1. 53.
— carneola S. *1. T!*
— conspicua F. et L. *1.* 56.
— corcellensis S. et Berl. *1. T!*
— Cucurbitae S. *1. T!*
— decipiens S. *6. T!* 1. 5. Itb., Itc.
— destructiva (Phill. et Plowr.) Mass. *3.* 1. 2. 10. 13. 14. 20. 41.
— Doronici S. *2. T!* 25.
— duplex S. *3. T!* 1. 19.
— epilobiana S. *1. T!*
— fraxinella S. *1. T!*
— Gnaphalii Syd. *1.* 1.
— haplospora (Spg.) Magn. *1.* 1.
— Holci lanati Cav. *1.* 15.
— Hughesiana S. *1. T!*
— irregularis S. *1.* 9.
— isarioides S. *2. T!* 11.
— lotofaga Ell. et Ev. *1.* 58.
— Maclurae Ell. *1.* 11.
— minutissima Syd. *1.* 1.
— monilioides E et M. *1.* 11.
— obliqua (Cke) Oud. *9.* 5. 13. 15. 34. 35. 41. 60. Itb., Gallia.
— obovata Fkl. *11.* 7. 10. 11. Itb., Germ.
— occulta S. *1. T!*
— ovata Fkl. *8.* 2. 5. 10. 26. Itb.
— primulana Karst. *2.* 35. 60.
— pusilla (Ung). S. *12.* 1. 5. 6. 12. 18. 30. 35. 96. Sib. (30 s. Ramularia aplospora).
— Serratulae S. *1. T!*
— Sommerii (Rchb.) S. *2. T!* 18.
— sphaeroidea S. *6. T!* 1. 9. 35. Germ.
— Stellariae (Rabh.) Fkl. *1.* 1.
— Veronicae (Fuck.) *9.* 1. 5. 12. 35. Itb., Gallia.
— Villiana Magn. *2.* 1.
— Vogeliana S. et Syd. *2. T!* 1.
— Vothiana Th. *1.*

OVULARIOPSIS
— suffulta *1.* Mel.

PACHYBASIUM
— hamatum (Bon.) *1.* Gallia.
— pyramidale (Bon.) Cavara. *1.* 15.

PAEPALOPSIS
— deformans Syd. *1. T!*
— Irmischiae Kühn. *1.* 14.

PAPULOSPORA
— candida S. *1. T!*
— parasitica (Eid.) Harz. *1.* 15.
— sepedonioides Pr. *4.* Itb., Itc.

PENICILLIUM
— arseniophilum Cagnetto. *2. T!* Itb.
— atrobrunneum Cke. *1.* 21.
— bicolor Fr. *1.* 2.

— brevicaule S. *6. T!* 5. Belg.
— candidum Link. *6.* 5. Gallia, Itb.
— cladosporioides Fr. *1.* Itb.
— coccophilum S. *1. T!*
— crustaceum Fr. *2.* 13. 14.
— digitatum (Fr.) S. *4. T!* 5. Itb.
— glaucum Lk. *32.* 2. 6. 7. 14. 21. 25. 65. Itb. Sib., Afr., tr, Am. mer
— griseum Sow. *2.* 58. 60.
— insigne S. *2. T!* 5.
— repens C. et E. *1.* 11.
— roseum Lk. *3.* 11. 21. 41.
— sitophilum Mont. *1.* 2.

PHYSOSPORA
— rubiginosa Fr. *4.* Gallia, Afr. tr.
— spiralis Pzg. et S. *2. T!* Java.

PIRICULARIA
— grisea (Cke) S. *6.* 5. 11. Itb., Amb.
— Oryzae Cavara *1.* 15.

POLYSCYTALUM
— chymophilum. S. et Briosi *1. T!*
— cylindroides S. et Ell. *2.* 11. Amb.
— griseum S. *1.* Itb.
— saccardianum Brizi. *1. T!*
— sericeum S. *8.* 1. 11. 44. Gallia.

RAMULARIA
— acris Lindr. *1.* 11.
— Adoxae (Rabh.) Karst. *4.* 1. 15. (10. s. Fusidium).
— aequivoca (Ces) S. *11.* 1. 5. 10. 53. Itb., Germ. (10. 100. s. Fusisporium a.)
— Agoseridis E. et E. *1.* 11.
— agrestis S. *3. T!* 5. Germ.
— Agrimoniae S. *1. T!*
— Ajugae Niessl. *8.* 1. 9. 10. Itb.
— Alaterni Thüm. *1.* 11.
— Alismatis Fautr. *1.* 1.
— Anagallidis Lindl. *1.* Itb.
— Anchusae C. Mass. *3.* 1. 15. 35.
— Andromedae E. et M. *1.* 11.
— angustissima S. *1. T!*
— anserina Allesch. *1.* 35.
— Anthrisci Höhn. *1.* 1.
— Armoraciae Fkl. *11.* 1. 2. 9. 11. 13. 35. 41. 45. 58. 60. 96.
— arnicalis S. et Ell. *1.*
— aromatica S. et Höhn. *2.* 1. 66.
— arvensis S. *7. T!* 9. 11. 35. Itb., Amb.
— Astragali Ell. et Holw. *1.* 11.
— Atropae Allesch. *2.* 1. 35.
— australis S. *1. T!*
— Bartsiae Johans. *2.* 34. 99.
— Bellidis S. *1. T!*
— Bellunensis S. *1. T!*
— beticola Fautr. et Lamb. *2.* 1. 56.
— Bistortae Fckl. *2.* 10.
— brevipes S. *1. T!*
— Buniadis Westerg. *1.* 99.
— calcea (Desm.) Ces. *3.* 5. 7. (26. s. Fusisporium c.)
— caruaniana S. *1. T!*
— Cardamines Syd. *1.* 1.
— Celastri Ell. et M. *2.* 9. 11.
— cercosporioides Ell. et Ev. *2.* 53.
— cervina Spg. *2.* 30. 35.
— chlorina Bres. *2.* 1.
— Cirsii Thüm. *1.* 100.
— coccinea (Fuckl.) Vestergr. *1.* 1.
— Coleosporii S. *21. T!* 1. 2. 5. 45. 101. (2. s. Fusidium Petasitidis); Itb., Gallia, Austria, Boh., Sib.
— conspicua Syd. *2.* 1.
— contexta E. et E. *2.* 58. 60.
— Crypta Cke. *1.* 21.
— Cupulariae Pass. *4. T!* 1. 14. 19.
— cylindroides S. *9. T!* 1. 34. 45. 60. 63. 99. Gallia, Austria, Hung.

— Cynarae S. *1. T!*
— decipiens S. *4.* 11. Itc., Mex.
— Desmodii Cke. *3.* 11. 21.
— didymarioides Br. et S. *2. T!* 15.
— Diervillae Peck. *1.* 11.
— Dipsaci S. *1. T!*
— Doronici Pass. et Thüm. *3.* 2. 10. 100.
— Dulcamarae Peck. *1.* 11.
— enecans Magn. *1.* Germ.
— Epilobii palustris Allesch. *1.* 35.
— Eriodendri Rac. *1.* 52.
— Erodii S. *1. T!*
— evanida (Kühn) S. *1.* 1.
— exilis Syd. *1.* 1.
— farinosa (Bon.) S. *1.* 1.
— filaris Fres. *9.* 1. 5. 11. 19 30. 35. Itb.
— Galegae S. *6. T!* 5. 56. Itc., Gallia.
— Galeopsidis Bubàk *1.* 66.
— Gei Thüm. *3.* 1. 10.
— Geranii (West.) Fckl. *17.* 2. 5. 6. 10. 12. 14. 30. 41. 45. 66. Itb.
— Geranii sanguinei Mass. *1. T!*
— gibba Fck. *2.* 11.
— Grindeliae E. et K. *1.* 11.
— grisea S. *1.*
— Hamamelidis Peck. *1.* 11.
— Hellebori Fuck. *3.* 2. Itb., Gallia.
— Heraclei (Oud.) S. *7.* 1. 9. 11. 35. 53. 58. Itb.
— Impatientis Peck. *1.* 11.
— Inulae S. *1. T!*
— Knautiae (Massal.) Bub. *2.* 1. Itb.
— lactea (Desm.) S. *6.* 2. 10. 15. 35. 100. (2. s. Fusisporium l.)
— Lamii D. Br. *1.* 13.
— lamicola Massal. *2.* 1. 67.
— Lampsanae (Desm.) S. *13.* 1. 5. 14 34. (14. 33. 62. 67. s. Cylindrium Cordae.)
— Lappae S. *1. T!*
— lata S. *1. T!*
— Leonuri S. et Pzg. *3.* 1. 66.
— lethalis E. et E. *1.* 11.
— Loniceae Vogl. *1. T!*
— Loti Schröt. *1.* 10.
— loticola Mass. *1. T!*
— Lysimachiae Thüm. *7.* 2. 5. 14. 35. Itc.
— macrospora Fres. *8.* 1. 9. 11. 37. 53
— Marrubii Mass. *1. T!*
— Malloti S. *1. T!*
— matronalis S. *1. T!*
— melampyrina Mass. *1.* 60.
— Menthae sylvestris *1.* T!
— menthicola S. *2.* 19. 35.
— microspora Thüm. *2.* 2. 10.
— Mimuli E. et K. *1.* 11.
— modesta S. *1.* T!
— montana Speg. *2.* 1. 60.
— monticola Speg. *4.* 45.
— necans Pass. *1.* 2.
— Nemopanthis Cke. et Pck. *2.* 2. 11.
— obvata Fckl. *1.* 14.
— occidentalis E. et. K. *1.* 11.
— ontariensis S. *3. T!* 1. 35.
— Orontii E. et M. *1.* 11.
— Oxalidis Farl. *1.* 11.
— Parietariae Pass. *3.* 2. 14.
— Pastinacae Bub. *2.* 58. 60.
— Philadelphi S. *1.* 5.
— Phyteumatis S. et Wint. *5. T!* I. 12.
— Picridis Fautr. et Roum. *4.* 1. 35. Itb., Sib.
— plantaginea S. et Berl. *1. T!*
— Plantaginis E. et M. *1.* 11.
— Potentillae S. *1. T!*
— pratensis S. *8. T!* 11. 53. Itb.
— Primulae Thüm. *8.* 5. 10. Itb.
— Prini Peck. *1.* 11.
— pruinosa Spg. *1.* 30.
— Psilobatis S. et Wint. *1. T!*
— Psoraleae E. et Ev. *1.* 11.
— punctiformis S. *1. T!*
— purpurascens Wint. *2.* 14. 15.

— Ranunculi Peck. *1.* 11.
— reticulata E. et. E. 2. *11.* 43.
— Rhei Allesch. *1.* 1.
— Rollandi Fautr. *1.* 56.
— rosea Fuck. *2.* 11. Itb.
— Rudbeckiae Peck. *1.* 11.
— rufomaculans Peck. *3.* 11. 60. Gallia.
— Rumicis Scutati Allesch. *1.* 35.
— Salviae *1.* 23.
— sambucina S. *8.* 1. 14. 35. 45. 66. Hung.
— Saniculae Linh. *2.* 45.
— sardoa S. *1. T!*
— Scaevolae Rac. *1.* 52.
— Schröteri Kühn. *1.* 45.
— Schulzeri Bauml. *1.* Hung.
— serotina E. et Ev. *1.* 11.
— silvestris S. *1.* 1.
— Sparganii Lind. *1.* Germ.
— Spirea Peck. *2. 5.* Itb.
— Spireae Arunci (S. Allesch. *1.* 1.
— Stachydis alpinae Allesch. *2.* 19. 35.
— Stellariae Rabh. *4.* 2. 10. 12. 13.
— stoloniera E. et Ev. *1.* 11.
— Succisae S. *3.* 1. Itb.
— Taraxaci Karst. *4.* 6. 11. 34. 58.
— Thrinciae S. et Berl. *2. T!* Cors.
— Trotteriana S. *1. T!*
— Tulasnei S. *10. T!* 9. 14. 34. 35. Sard., Gallia, Lus., Mex.
— Ulmariae Cke. *6.* 1. 14., 41. Helv.
— Urticae (Ces.) Cke. *23.* 1. 5. 9. 10. 11. 13. 14. 23. 34. 35. 58. 62. 66. 87. 96. Itb., Belg., Germ.
— Vaccinii Peck. *2.* 11. Amb.
— Valerianae (Spg.) S. *2. T!* 1.
— Vallisumbrosae Cav. *3. cT!* 5.
— variabilis Fuckl. *13.* 1. 2. 5. 11. 37. 62. 96. Itb.
— Verbasci Fuckl. *2.* 26. 100.
— Vincae S. *6. T!* 5. 15. Itb., Lus.
— Winteri Thüm. *3.* 1. 35. 56. Gallia.
— Violae Fckl. *8.* 1. 14. 23. 41. 45. 96.
— Virgaureae Thüm. *5.* 11. 26. 37. 100.
— Vossiana Thüm. *2.* 2. 14.

RHINOTRICHUM
— canescens Spg. *2.* 31. Am. mer.
— chrysospermum S. *2. T!* Itb.
— corticioides Cke. *1.* 21.
— Curtisii Berk. *1.* 11.
— Farlowianum S. *1. T!*
— griseum S. *5. T!* Itb.
— lanosum Cke. *1.* 41.
— parietinum S. *2. T!* Itb.
— ramosissimum B. et C. *2.* 11. 21.
— repens Preuss. *4.* 14. Itb.

RHOPALOMYCES
— cervinus Cke. *2.* 11. 21.

RHYNCHOSPORIUM
— graminicolum Heins. *1.* 1.

SEPEDONIUM
— alboluteolum S. et March. *1. T!*
— anceps S. *1. T!*
— brunneum Peck. *1.*
— brassicicola S. *1. T!*
— cervinum Ditm. *4.* 14. (96. s. Mycogone c.) Itb.
— chrysospermum (Bull.) Lk. *15.* 9. 11. 15. 25. 41. 51. Itb., Itm.
— dubium S. *1. T!*
— Fieberi S. Bomm., Rouss., *1.* 59.
— flavidum S. et Ell. *2.* T! 11.
— macrosporum S. et Cav. *1. T!*
— mucorinum Harz. *1.* Itb.
— mycophilum Lk. *2.* 2. 10.
— osteophilum Bon. *2.* 7. Itb.

— roseum Fr. *3.* Itb.
— spinosum S. *1. T!*
— thelosporum S. et March. *1. T!*
— Tulasneanum S. *2. T! 5.*

SEPTOCYLINDRIUM
— aromaticum S. *4. T! 5.* 11. 25.
— bellocense Mass. et S. *1. T!.*
— Bonordeni S. *4.* 25. 63. Cors.
— caricinum S. *1. T!.*
— dissiliens Duby *4.* 14., Itb., Itc., Helv.
— magnusianum S. *2. T!.* 11.
— muscorum S. *1. T!.*
— olivascens Thüm. *2.* 2. 10.
— picridis S. *1.*
— platense Spg. *1.* 68.
— sambucinum *2. T!.* Itb.
— virens S. *4. T!.* 25. Itb.
— Vitis Lév. *1.* Itb.

SOROSPORELLA
— agrotidis Sorok. *1.* 49.

SPICARIA
— arachnoidea Thüm. et S. *1. T!.*
— elegans Cke *7.* Itb.
— griseola S. *1. T!.*
— verticillata Cda *1.*

SPORENDONEMA
— myophilum Peck. *1.* Amb.

SPOROTRICHUM
— aeruginosum Schw. *1.* 11.
— anceps S. *1. T!.*
— araneorum Cavara *1.* 15.
— aureum Link. *2.* Itb.
— Beurmannii Matr. et Ram. *1.*
— calcigenum Link. *2.* Itb.
— campyleum S. *2. T!. 5.*
— cerealis Thüm. *4.* 2. Belg.
— chartaceum S. *1. T!*
— cinnamomeum Wallr. *1.* Lus.
— chlorinum Link. *1.* Itb.
— crispulum S. et Malbr. *2. T!.* Belg.
— densum Thüm. *2.* 10.
— fallax Lib. *1.* 16.
— flavum Lib. *1.* Belg.
— flavicans Fr. *1.* Belg.
— fungorum Link. *1.* Gallia.
— fuscoalbum Link. *1.* 2.
— fuscum Link. *4.* Itb., Belg.
— geochroum Desm. *9.* 25. Itb., Belg., Germ.
— grisellum S. *1. T!*
— incrustans S. *1. T!*
— malagense Thüm. *2.* 2. 10.
— merdarium Link *1.* Gallia.
— murinum S. *1.* Itb.
— nigricans S. *3. T!* 25. Gallia.
— olivaceum (Lk.) Fr. *1.* Itb.
— olivatrum S. *2. T!* Itb.
— peribebuyanense Spg. *1.* 31.
— polysporum Link. *2.* 26. Germ.
— pulviniforme Thüm. *2.* 2. 23.
— resinae Fr. *1.* 13.
— roseum Link. *10.* 2. 23. 25. 96. Itb.
— scotophylum Link. *2.* Belg.
— sphaericum S. *3. T!* (11. s. Trichosporum sp.) Ith., Amb.
— sulphureum Grew. *9.* 2. 11. 13. 23. 41. Itb., Gallia.
— tabacinum Cda. *1.* Belgium.
— tortuosum S. *1. T!*
— torulosum Bonn. *1.* Itb.
— vellereum S. *1. T!*
— virescens Link. *1.*
— viridiflavum *1.* Itb.

STERIGMATOCYSTIS
— candida S. *2. T!*
— dubia Cke. *2.* Itb.
— italica S. *1. T!*
— nigra Thüm. *1.*
— phaeocephala (Mont.) S. *2.* Itb., St. Thomé.
— sulphurea Fries. *1.* Itb.

TITAEA
— Clarkei E. et Ev. *3.* 11. Amb.
— submutica S. *1. T!*

TRICHODERMA
— lignorum (Tode) Harz. *9.* 5. 6. 11. 18. 63. Cors., Germ., Suecia, Sib.

— viride Pers. *9.* 13. 25. 41. Itb., Itc.
TRICHOTHECIUM
— candidum Wall. *2.* Itb., Mel.
— griseum Cke. *1.* 21.
— roseum (Pers.) Link. *58.* 1. 2. 3. 4. 5. 10. 11. 14. 16. 18. 21. 25. 26. 60. Itb., Itc., Sic., Lus., Sib., Amb.
TRINACRIUM
— subtile S. *1. T!*
— torulosum S. *1. T!*
UNCIGERA
— Cordae Berk et S. *1. T!*
VERTICILLIUM
— albocarneum S. *1. T!*
— apicale B. et Br. *1.* Itb.
— botrydioides S. *1.* Itb.
— Buxi (Link.) S. *11.* 2. 5. 11. (2. 10. 13. s. Penicill. roseum; 3. s. Nectria rousselliana; 3. s. Fusidium Buxi Lk.) Itb., Itc.
— candelabrum Bon. *5.* 14. Itb., (25. s. Acrostalagmus albus).
— candidulum S. *7.* T! Itb., St. Thomè, Mex.
— capitatum Ehrbg. *1.* Itb.
— compactiusculum S. *6. T!* 25. Itb., Gallia, Bras.
— discisedum S. et Fairm. *1. T!*
— epymyces B. et Br. *4. T!* Itb.
— glaucum Bon. *1.* Itb.
— Lactarii Peck. in S. *1.* 15.
— lateritium (Berk.) Cke. *9.* 15. 25. 63. Itb., Cors., Lus.
— monilioides S. *1. T!*
— nanum Ellis *1.*
— ochraceum *1. T!*
— pulvereum Peck et E. *1.* (11. s. Verticicladium p.)
— pyramidale Bon. *7.* 5. Itb.
— Sclerolobii P. Henn. *1.* 27.
— sphaeroideum S. *2. T!* Polonia.
— sporotrichoides S. *1. T!*
— stilboideum S. *1. T!*
— strictum S. *1.* Itb.
— subcapitatum S. *1.* Itb.
— sulphurellum S. *1. T!*
— Vizei Berk. *2.* 41.
XENOPUS
— farinosus S. *1. T!*

DEMATIACEAE

ACROTHECA
— Dearnessiana S. *1. T!*
ACROTHECIUM
— bulbosum Cke. *1.* Itb.
— caulium P. Henn. *1.* Itb.
— obovatum Cke. *1.* Itb .
— pauciseptatum S. *1.* Itb.
— perpusillum S. *1.* Itb.
— pumilum S. *1.* Itb.
— simplex Berk. et Br. *1.* 2.
— Solani *1.* Itb.
— tenebrosum (Pr.) S. *2.* 15. Itb.
ALLESCHERELLA
— uredinoides P. Henn. *1.* 48.
ALTERNARIA
— Brassicae (Berk.) S. *6.* Itb. Mel., Amb.
— brevicolla Preuss. *1.*
— Cerasi Potebn. *1. T!*
— chartarum Preuss. *1.* 11.
— Solani E. et M. *2.* Amb.
— tenuis Nees *25.* 5. 25. 60. Itb., Gallia, Germ., Britt., Lus., Sib., Amb.
ARTHRINIUM
— caricicolum Kze et Schm. *2.* 35. Helv.
— curvatum Kze *1. T!*
— puccinioides Kze et Schm. *4* 14. 74. Itb.
— sporophleum Kze. *4.* 16. 87 Gallia, Germ.
BELTRANIA
— querna Harkn. *2.* 11.
BISPORA
— media S. *1. T!*
— Menzelii Cda. *1.* 1.
— monilioides Cke. *10.* 3. 10. 13. 20. 96. Itb., Germ.

— pusilla S. *1. T!*
— Trabutiana S. *1.* T!

BOTRYOTRICHUM
— Lachnella S. *1. T!.*

BRACHYSPORIUM
— Crepinii (West.) S. *2.* 1. 60.
— intricatum S. *1. T!.*
— obovatum (Berk.) S. *2.* 44 59.

CAMPSOTRICHUM
— cladosporioides S. *1. T!.*
— Ehrenbergii Cda. *1.* Ins. Andamane.
— elegans P. et S. *1. T!.*
— Eugeniae Pat. *1.* 70.
— flagellum C. et E. *1.* Amb.
— heterochaetum S. *1.* T!.
— simplex Cke. *1.* 21.
— unicolor Ehrbg. *1.* 14.

CAMPTOUM
— curvatum Link. *14.* 2. 10. 16. 19. 26. 38. Germ. (30 s., Arthrinium c.)

CERATOPHORUM
— setosum O. Kirck. *3.* 1. 35.
— ulmicolum E. et K. *1.* 11.

CERCOSPORA
— Absinthii Pck. *3.* 11. 58. 60.
— Acalyphae Pck. *1.* 11.
— Acanthi Pass. *1.* 14.
— acerina Hartig. *4.* 5. 10. 35. 49.
— Acetosellae Ell. *1.* 11.
— Acnidae Ell. et Ev. *1.* 11.
— aeruginosa Cke. *2.* 11. 21.
— ageratoides E. et E. *1.* 11.
— Alismatis E. et E. *1.* 11.
— Alpiniae Syd. *1.* 22.
— althaeina S. *3.* T! 11. Amb.
— ampelina S. *7.* 28. Itb. (14 s. c. Vitis: 2. 10. 33. s. Cladosporium amp.)
— Amaryllidis E. et E. *1.* 11.
— Amorphophalli Henn. *1.* 22.
— Ampelopsidis Peck. *2.* 11. Amb.
— Amygdali E. et. E. *1.* Amb.
— angulata Wint. *1.* 11.
— anthelminthicum Atk. *1.* 11
— Apii Fr. *13.* 1. 2. 9. 10. 11. 14. Itb., Hel., Amb.
— Apocyni E et. K. *1.* 11.
— aricola S. *1.* T!
— Armoraciae S. *7.* 5. 11. 14. Itb., Mel.
— arvensis S. *1. T!*
— Asparagi S. *2. T!* 7.
— atrogrisea E. et E. *1.* 11.
— avicularis Wint. *2.* 5. 11.
— Bahuiniae Syd. *1.* 22.
— Bakeri Syd. *1.* 22.
— bakeriana S. *3. T!* 22. 83.
— Bartholomaei E. et K. *1.* 11.
— Bellynckii (West.) S. *5.* 1. 32. Gallia.
— Betae S. *2. T!* Itb .
— Berkeleyi Cke. *1.* 21.
— beticola S. *19.* 2. 5. 9. 11. 12. 25. 33. Itb., Gallia, Helv., Asia or., Amb.
— Biophyti Syd. *1.* 22.
— Bohemeriae Pck. *1.* 11.
— Boussingaultiae Roum. *1.* 3.
— brassicicola Henn. *1.* 22.
— Bupleuri Pass. *2.* 2. 10.
— caespitosa E. et E. *2.* 11. Amb.
— Calendulae S. *2. T!* Itb.
— Callae Peck. et Cl. *1.* 11.
— Callicarpae Cke. *2.* 11. 21.
— Calthae Cke. *1.* 34.
— Campi-Sili Spg. *3.* 5. 30. 35.
— cana S. *5. T!* 7. 11. 14. 25.
— Canavaliae Syd. *1.* 22.
— canescens E. et M. *2.* 11. Amb.
— Capparidis S. et M. *6.* 2. 3. 14. Itb.
— Caricae (Spg.) S. *3.* 31. Ammer.
— caricina Ell. et Dearn. *1.* 11.
— Carlinae S. *1. T!*
— Cassiae P. Henn. *1.* Er.
— Caulophylli Peck. *1.* 11.
— Cephalanti E. et K. *1.* 11
— Cerasella S. *5. T!* 5. 11. Itb.
— Ceratoniae Pat et Trab. *1.* Itm.

— Ceratoniae S. *1. T!*
— cercidicola Ell. *2.* 11. 44.
— Chaerophylli Höhn. *1.* 1.
— Cheiranti S. *3.* 33. Itb.
— Chenopodii Fr. *10.* 1. 2. 11. 21. 58. Germ., Amb.
— Chionanthi E. et Ev. *1.* 11.
— Chionea E. et K. *1.* 11.
— circumscissa S. *10.* 58. Itc., Amb.
— Cistinearum S. *1. T!*
— citrullina Cke. *1.* 21.
— cladosporioides S. *3. T!* 5. 11.
— clavata (Ger) Peck. *2.* 9. 11.
— clavicarpa E. et E. *1.* 11.
— coleroides S. *1. T!*
— columbiensis E. et E. *1.* 11.
— columnare E. et E. *1.* 11.
— Comandrae Ell. et Dearn. *1.* 11.
— concors (Casp.) S. *3.* 1. 35. 99.
— condensata E. et E. *1.* 11.
— copallina Cke. *2.* 11. 21.
— consociata Wint. *1.* 11.
— crassa S. *7. T!* 5. 14. Itb., Helv.
— Crataegi S. et Mass. *1. T!*
— crotonifolia Cke. *1.* 21.
— cruciferarum E. et E. *1.* 11.
— cruenta S. *2. T!* 15.
— Cucurbitae E. et E. *1.* 11.
— Davisii E. et E. *1.* 11.
— decolor Pass. *1.* 30.
— Demetrioniana Wint. *1.* 11.
— depazeoides Desm. *23.* 1. 2. 5. 6. 10. 11. 14. 15. 16. 96. 100. Itb., Gallia.
— Desmanthi E. et K. *1.* 11.
— Desmodii E. et K. *1.* 11.
— destructiva Rav. *1.* 11.
— Diantherae E. et K. *1.* 11.
— diffusa Cke. *4.* 11. 21
— Dioscoreae E. et. M. *1.* 11.
— Diospyri Thüm. *3.* 2. 11. 21.
— Dolichi E. et E. *1.* 11.
— dubia (Riess.) Wint. *2.* 14. 16.
— Echinocystis E. et M. *1.* 11.
— effusa B. et C. *1.* 11.
— elaeochroma S. *2. T!* 58.
— Elaterii Pass. *1.* 14.
— Elephantopodis E. et E. *1.* 11.
— elongata Pck. *1.* 11.
— Epilobii Schneid. *3.* 2. 25. Germ.
— Epipactidis Mass. *1.* 67.
— erythrogena Atk. *1.* 11.
— Euonymi Ell. *2.* 11.
— Eupatorii Pck. *1.* 11.
— exitiosa Syd. *1.* 1.
— extremorum Syd. *1.* 22.
— ferruginea Fckl. *8.* 1. 2. 5. 11. 14. 35.
— flagellaris E. et M. *1.* 11.
— Fraseri E. et E. *1.* 11.
— Fraxini (DC.) S. *2.* 66. 96.
— fulvescens S. *2.* Itb.
— fulvofusca S. *1. T!*
— furfurella Spg. *1.* Am. mer.
— Galegae S. *2. T!* 7.
— Galii Ell. et How. *1.* 11.
— Gaultheriae E. et E. *1.* 11.
— Gentianae Pck. *2.* 58. 60.
— Gilbertii Spg. *1.* St. Thomè.
— glomerata Harkn. *1.* 11.
— gnaphaliacea Cke. *1.* 11.
— Gnaphalii Harkn. *1.* 105.
— gomphrenicola Spg. *1.* 68.
— gossypina Cke. *1.* 21.
— granuliformis Ell. et Holw. *2.* 11. Australia.
— graphidioides Ell. *1.* 11.
— grisea C. et E. *2.* 11.
— guaranitica Spg. *1.* 31.
— Guliana S. *1. T!*
— Gymnocladii E. et K. *1.* 11.
— Hamamelidis E. et E. *1.* 11.
— Hamasensis S. *1. T!*
— helvola S. *1. T!*
— Henningsii Allesch. *1.* Asia or.
— Heucherae E. et M. *1.* 11.
— Hibisci Tracy et Earle *2.* 11. 22. Ins. Phillipp.
— hypophylla Cav. *2. cT!* 5.

— Ilicis Ell. *1.* 11.
— insulana S. *1. T!*
— Isanthi E. et K. *1.* 11.
— Juncina S. *1.* T!
— Kaki E. et E. *1.* 11.
— Kalmiae E. et E. *1.* 11.
— Lagerstroemiae Syd. *1.* 22.
— latens E. et E. *1.* 11.
— lateritia Ell. et Halst. *1.* 11.
— leprosa Spg. *3.* 31. Am. mer.
— Lespedezae Ell. et Dearn. *1.* 11.
— Lilacis Desm. *1.* 3.
— Lini E. et E. *1.* 11.
— Lippiae Cke. *1.* 21.
— Liriodendri E. et H. *1.* 11.
— Lussoniensis S. *2. T!* 22.
— Lycii Ell. et Halst. *1.* 11.
— Lysimachiae E. et E. *1.* 11.
— Lythri (West.) Niessl. *2.* 15. Itb.
— maculata Cke. *1.* 13.
— Magnoliae E. et H. *1.* 11.
— Majanthemi Fkl. *7.* 6. 10. 14. 34. 35. 62. Itb.
— Mali E. et E. *1.* 11.
— Malloti E. et. E. *1.* 11.
— Malvarum S. *1. T!*
— malvicola E. et M. *1.* 11.
— Manihotis P. Henn. *1.* 43.
— melanochaeta E. et E. *2.* 11. 60.
— Menispermi Ell. et Holw. *3.* 11. 60. Germ.
— Mercurialis Pass. *10.* 1. 2. 10. 15. 35. Itb.
— Merrowii E. et E. *1.* 11.
— microsora S. *9. T!.* 1. 3. 5. 11. 14. 34. 66. Gallia, Rossia.
— microstigma S. *2. T!.* Amb.
— montana S. *6. T!.* 6. Itb., Amb. (30 s. Ramularia m.).
— moricola Cke. *2.* 11. 21.
— Mundulae S. et Syd. *1. T!.*
— Myrti Erikss. *5.* 5. 34. Itb., Mel.
— Nasturtii Pass. *9.* 1. 5. 11. 14. Itb., Germ., Amb.
— nebulosa S. *3. T!.* 2. 7.
— Negundinis E. et E. *1.* 11.
— neriella S. *1. T!.*
— Neseae E. et E. *1.* 11.
— Nicotianae E. et E. *1.* 22.
— nigricans Cke *1.* 11.
— nymphaeacea C. et E. *1.* 11.
— obesa E. et E. *1.* 11.
— occidentalis Cke. *3.* 11. 21. Ins. Philipp.
— ochracea S. et Malbr. *1. T!.*
— oculata E. et K. *1.* 11.
— olivascens S. *5.* 15. 23. 68. Itb.
— omphalodes Ell. et Holw. *1.* 11.
— Osmorrhizae E. et E. *1.* 11.
— Oxybaphi Ell. et Halst. *1.* 11.
— pachyderma Syd. *2.* 22. 83.
— Palmdiae Syd. *1.* 22.
— Palliflorae S. *1. T!.*
— palmicola Spg. *2.* 31. Am. mer.
— Paridis Erikss. *4.* 1. 34. 56. 71.
— Parietariae Pass. *1.* 100.
— passaloroides Wint. *1.* 11.
— Patouillardii S. et D. Sacc. *1. T!.*
— penicillata Fr. *6.* 1. 2. 10. 34. Itb.
— penicillus E. et E. *1.* 11.
— Pentstemonis E. et K. *2.* 11. 60.
— persica S. *9.* 2. 9. 10. 11. 14. Itb.
— personata B. et C. *4.* 11. 22. 31. Am. mer.
— Petroselini S. *3. T!.* Mel.
— Phaseolorum Cke. *2.* 11. 21.
— Physalicola E. et B. *1.* 11.
— Physalidis Ell. *1.* 11.
— pirina E. et E. *1.* 11.
— Plantaginis S. *4. T!.* 5. Itb.
— platanicola E. et E. *1.* 11.
— platyspora E. et Holw. *1.* 11.
— plumbaginea S. et D. Sacc. *3. T!.* 5. Itb.

— polygonacea E. et E. *1.* 11.
— Polygonorum Cke. *2.* 11. 21.
— polytricha Cke. *1.* 21.
— Potentillae S. *1.*
— Primulae Fautr. *1.* 49.
— prolificans Ell. et Holw. *1.* 11.
— Proteus S. *1.* Itb.
— prunicola E. et E. *1.* 11.
— pulvinula C. et E. *1.* 11.
— pulvinulata S. et Wint. *1.* *T!.*
— punctiformis S. et Roum. *1.* *T!.*
— Purpurae Cke. *1.* 21.
— Pustula Cke. *2.* 11. 21.
— Pyri Tayl. *1.* 9.
— racemosa E. et M. *2.* 9. 11.
— radiata Fckl. *4.* 2. 5. 35. Itb.
— Resedae Fckl. *5.* 1. 11. Itb.
— Rhamni Fckl. *6.* 2. 7. 11. 23. Itb.
— rhoina C. et E. *5.* 11. Amb.
— ribicola E. et E. *1.* 11.
— ricinella S. et Berl. *2.* *T!.* 11.
— Roesleri (Catt.) S. *3.* 10. Gallia.
— Rosae Schr. *2.* Itb.
— rosicola Pass. *5.* 2. *5.* 11. 35. Mel.
— rubella Cke. *1.* 21.
— Rubi Pass. *7.* 2. *5.* 11. 14. Itb.
— rubicola Thüm. *1.*
— Rubigo Cke. et Hark. *1.* 11.
— Rumicis Ell. et Lang. *1.* 11.
— Saccardiana Scalia. *1.* *T!.*
— Sagittariae E. et K. *1.* 11.
— salicina E. et E. *1.* 11.
— Sanguinariae Pck. *1.* 11.
— sanguinea Fuckl. *1.* Germ.
— Saururi E. et E. *1.* 11.
— scandens S. et Wint. *4.* *T!.* *5.* 11. 14.
— Scandicearum P. Magn. *2.* 1. Gallia.
— sedoides E. et E. *1.* 11.
— septorioides E. et E. *1.* 11.
— Sesami Syd. *1.* 22.
— Sii E. et E. *1.* 11.
— Sequoiae E. et E. *1.* 11.
— simulata E. et E. *1.* 11.
— smilacina S. *7.* T!. *5.* 23. 63. Itc, Sard., Cors., Cyprus, Lus.
— Smilacis Thüm. *5.* 2. 11. Lus.
— solanacea S. et Berl. *1.* Austral.
— Solani Thüm. *1.* 2.
— sordida S. *1.* 11.
— Sorghi E. et E. *1.* 11.
— sparsa Cke. *1.* 21.
— sphaerelloides S. *1.* Itm.
— sphaeriaeformis Cke. *1.* 21.
— sphaeroidea Spg. *1.* 31.
— spinacicola S. *1.* *T!.*
— squalidula Pck. *1.* 11.
— Stizolobii Syd. *1.* 22.
— stomatica Ell. et Daw. *1.* 11.
— Stylosanthis E. et E. 2. *11.* 31.
— subsessilis Syd. *1.* 22.
— superflua Ell. et Holw. *1.* 11.
— Sylphii E. et E. *1.* 11.
— sycina S. *1.* *T!.*
— Symphoricarpi E. et E. *2.* 11. 47.
— Symplocarpii Peck. *3.* 2. 11. 43.
— Tami Schr. *1.* 87.
— Tecomae S. *1.* Amb.
— Teucrii E. et K. *1.* 11.
— Thaliae Ell. et Lang. *1.* 11.
— Thalichtri Thüm. *3.* 2. 10. Lus.
— Thaspii E. et E. *1.* 11.
— Toxicodendri E. et E. *2.* *T!*
— Traversiana S. *2.* *T!* 15.
— tripolitana S. et Fr. *2.* *T!* Hisp.
— truncata E. et E. *1.* 11.
— tuberculans E. et E. *1.* 11.
— umbrata E. et Holw. *1.* 11.
— unicolor S. et Peyr. *1.* 25.
— varia Pck. *1.* 11.
— Vasconcellae Spg. *2.* 31.

— Vernoniae E. et K. *1.* 11.
— vexans Mass. C. *1.* 5.
— Viciae E. et Hol. *1.* 11.
— Vignae E. et E. *1.* 11.
— Vincetoxici S. *4.* 2. 23. 37. Helv.
— Violae S. *10. T!* 5. 11. 21. 30. 35. 58. Itb., Mel., Gallia,
— virens S. *2. T!*
— viridula E. et E. *1.* 11.
— Viticis E. et E. *1.* 11.
— viticola (Ces.) S. *2.* 1. 15.
— Xanthoxyli Cke. *2.* 11. 21.
— Yuccae Cke. *1.* 21.
— zebrina Pass. *5.* 1. 2. 5. 11. 14.
— Zinniae E. et M. *1.* 11.
— Ziziae E. et E. *2.* 11. 60.
— zonata Wint. *1.* 1.

CERCOSPORIDIUM
— Helleri Earle. *1.* 22.

CERCOSPORINA
— Chartami Syd. *1.* 22.

CHAETOPSIS
— fusca *1.* Itb.
— grisea (Ehr.) S. *1.* 25.
— macroclada S. *3. T!.* Itb.
— stachyloba Cda. *1.* Itb.

CHALARA
— acuaria C. et E. *1.* 11.
— affinis S. et B. *1. T!.*
— Ampullula S. *1. T!.*
— brachyspora S. *4. T!.*
— Fungorum S. *1. T!.*
— fusidioides Cda. *4.* 59. Itb.
— heterospora S. *1. T!.*
— pteridiana Syd. *1.* 1.

CHLORIDIUM
— minutum S. *1. T!*
— virescens Bres. *1.* Germ.

CIRCINOTRICHUM
— fulvescens S. et Fautr. *1. T!*
— maculiforme Nees. *11.* 11. 25.

CLADOSPORIUM
— aecidicolum Thüm. *4.* 2. 10. 30.
— Amorphae Thüm. *1.* 2.
— ampelinum Pass. *2.* 10.
— Aphidis Thüm. *1.* 2.
— arthrinoides Thüm. *1.* 2.
— Asteroma Fckl. *8.* 1. 2. 10. 16. 18. Gallia, Germ.
— asteromatoides S. *1. T!*
— atriellum Cke. *1.* 21.
— atrum Link. *2.* Itb.
— Bellynkii West. *1.* 38.
— brevipes E. et B. *1.* 11.
— brunneum Cda. *1.* Itm.
— caricicolum Cda. *1.* Amb.
— carpophilum Thüm. *5.* 10. 11. Itb., Itm.
— citricolum Mc Alpine. *1.* Itc.
— compactum S. *3. T!* Itb., Gallia, Er.
— cucumerinum Ell. et E. *1.* Itb.
— delectum C. et E. *2.* 2. 11.
— dendriticum Desm. *5.* 11. 38. 41. Mel.
— diaphanum Thüm. *2.* 2. 10.
— Dracaenarum Thüm. *1.* 2.
— elegans Penz. *2.* 5. 22.
— entoxylinum Cda. *1.* 96.
— Epimyces Cke. *1.* 21.
— epiphyllum Pers. *40.* 2. 10. 6. 23. 38. 62. 100. Itb., Gallia, Lus., Germ., Britt., Ins. Philipp.
— epixilinum Cda. *1.* Australia.
— Eranthi Thüm. *1.* 2.
— Exoasci Lind. *1.* 66.
— extoma S. *1. T!*
— fasciculare Fr. *2.* 2. 10.
— fasciculatum Cda. *6.* 2. 3. 11. 21. Germ.
— ferrugineum S. *1. T!*
— fulvum Cke. *3.* 11. 21. Itb.
— Fumago Link. *2.* 14. 38.
— fuscum Link. *1.* 38.
— Fusicladium S. *1.* 38.
— Gleditschiae Cke. *1.* 21.
— Grach-Delicatae S. *1. T!*
— Graminum Ling. *38.* 2. 3. 5. 10. 11. 12. 21. 41. 60. Itb., Lus., Germ., Afr. bor.
— Heliotropi Erikss. *1.* 34.
— Herbarum Link. *196.* 1. 2. 3. 5. 10. 11. 12. 13. 14. 23.

26. 31. 35. 41. 47. 100. Italia, Gallia, Germ., Britt., Austria, Afr. bor., Amb., Am. mer., Asia or., Austral.
— infuscans Thüm. *2.* 21.
— Laricis S. *1. T!*
— lignicolum Cda. *1.* 41.
— lineolatum S. *1. T!*
— lycoperdinum Cke. *1.* 11.
— Lythri West. *1.* 38.
— macrocarpum Preuss. *18.* 5. 63. Itb., Gallia, Lus., Germ.
— Martianoffianum Thüm. *1.* 2.
— microporum Roth. *1.* 23.
— microstictum S. et D. Sacc. *2. T!* 5.
— Milii Syd. *2.* 1.
— minusculum S. *1. T!*
— nigrellum E. et E. *1.* 11.
— nodulosum Cda. *2.* 2. 14.
— obtectum Roth. *2.* 14.
— Paeoniae Pass. *9.* 1. 2. 5. 10. 11. 41. Sib.
— penicilloides Preus. *1.* Itb.
— pericarpium Cke. *1.* 21.
— perpusillum S. *1.* Gallia.
— personatum Berk. et C. *2.* 2. 21.
— Pestis Thüm. *2.* 2. 10.
— pyllophilum M. Alp. *1.* Amb.
— punctulaum S. et Ell. *3. T!* 11.
— ramulosum Rob. *1.* 11.
— rectum Preuss. *2.* 1.
— Rhois Arc. *2.* 2. 33.
— strictum S. *1. T!*
— stromatum Preuss *3.* 5. Itb., Sic.
— subnodosum Cke. *1.* 21.
— subtile Rabh. *1.* 14.
— tenuis *1.* Hung.
— tenuissimum Cke. *1.* 21.
— Thypharum Desm. *12.* 10. 11. 35. 38. 60. Germ., Afr. bor., Sib.
— trichellum S. *1.* Itb.
— Triostei Peck. *1.* 11.
— tuberum Cke. *1.* 21.
— venturioides S. *2. T!* Mel.
— Zizyphi Karst. et Roum. *1.* 70.

CLADOTRICHUM
— Brassicae E. et. B. *1.* 11.
— microsporum S. *6. T!* 6. 51. Itb.
— mitratum Pzg. et S. *1. T!*
— polysporum Cda. *4.* Itb.
— rectum S. *1.* Itb.
— Roumegueri Spg. *1. T!*
— simplex S. *1. T!*
— Tapesiae S. *1. T!*

CLASTEROSPORIUM
— Amygdalearum (Pass.) S. *5.* 5. 14.
— caricinum Schw. *2.* 11. 14.
— carpophilum (Aderh. 1) Lev. *2.* Austral.
— Erucae B. et S. *1. T!*
— Fungorum (Fr.) S. *2.* Gallia.
— geophilum S. *1. T!*
— gibbum S., Rouss. Bomm. *1. T!*
— herculeum Ell. *1.* 11.
— hormiscioides (Cda) S. *1.* Itb.
— Hirudo S. *1.* 15.
— maydicum S. *2. T!* 22.
— Mori Syd. *2.* Jap.
— ontariense S. *1. T!*
— pulcherrimumE. et E. *1.* 11.
— sigmoideum E. et E. *1.* 11.
— strepsigerus (Ces.) S. *1.* Itb.
— subulatum C. et Peck. *1.* 21.
— tenuissimum (Rees) S. *2.* Itb.
— Therryanum S. et Bomm. *1. T!*
— toruloides S. *1. T!*
— uncinatum Cl. et Peck. *1.* 11.

CONIOSPORIUM
— Agaves Pass. *3.* Itc., Lus.
— Ananassae Zimm. *1.* 23.
— apiosporioides S. *1. T!*
— Arundinellae Ell. et Tracy *1.* 11.
— Arundinis Cda. *39.* 1. 10. 63. 78. Sard., Afr. bor. (7 s. Papularia Ar.; 35 s. Gymno-

sporium Ar.; 14 s. Gymn. Donacis.)
— Arzbergeri S. *1. T!*
— aterrimum Cda. *1.* Itb.
— atratum Karst. et Mal. *1.* Amb.
— atrum Schw. *1.* Itb.
— Bambusae Thüm. et Bolle *17.* 1. *5.* 10. 22. Lus., Java, Ins. Philipp., (2. 7. 10. 11. s. Gymnosporium B.)
— Bizzozerianum S. *1. T!*
— capitulatum S. et Dearn. *1. T!*
— circinnans Fr. *2.* 38. Itb.
— corticola E et E. *1.* 11.
— dendricum S. *1. T!*
— epiphyllum S. *1.* Itb.
— Fairmanii S. *1. T!*
— fimicolum S. *1.* Itb.
— Fusidii Fckl. *1.* 2.
— geophilum S. et Trott. *1. T!*
— gramineum (E. et E.) S. *3.* 5. 11.
— Hariotianum S. *1. T!*
— Harknessioides Ell. et Holw. *1.* 11.
— inquinans Dur. et Montg. *3.* 2. 10. 21.
— lineolatum S. et Syd. *1. T!*
— lavallense S. *2. T!* Gallia.
— melanconioideum S. *2. T!* Amb.
— micans S. *1. T!*
— oryzynum S. *2. T!* 22.
— phaeosporum Cda. *4.* Itb.
— Physciae Kalchbr. *4.* 10. Gallia.
— pterospermum (C. et Mass.) S. *1.*
— punctiforme Maire et S. *3. T!* 68. Cors.
— rhizophilum (Preuss.) S. *4.* 1. 11. Amb.
— sordarioides S. *1.* 6.
— Sorghi S. *3. T!* Ins. Philipp.
— tomentosuns (Spg). S. *1.* (81 s. Cordella t.)
— toruloides S. *1.* 44.
— triticinum S. *2. T!* Itb.
— tumulosum S. *1. T!*
— vacuolatum S. *2. T!* Malaya.
— variabile (Peck.) S. *1.* Itc.
— Violae Lib. *1.* 38.
— viride Cda. *1.* Itb.

CONIOTHECIUM
— Amentacearum Cda. *8.* 3. 10. 13. 38. 41. Belg.
— ampelophoeum S. *1. T!*
— applanatum S. *5. T! 5.* 47. Itb.
— Bambusae Th. et Bolle. *1.* Ins. Philipp.
— betulinum Cda. *10.* 1. 6. 13. 14. 16. 38. Itb.
— capsularum Grogn. *1.* 3.
— charticolum Fuckl. *2.* 1.
— chomatosporum Cda *1.* Itb.
— complanatum (Nees.) S. *10.* 2. 6. 86. Germ .
— donacinum (Thüm) S. *1.* (3 s. Torula d.)
— effusum Cda. *15.* 5. Itb., Gallia, Germ, Sib.
— epidermidis Cda. *10.* 23. 47. Itb., Itm., Cors., Gallia, Germ., Am.
— erumpens S. et Syd. *1.*
— foetae S. *1.* Itb.
— glumarum S. *2.* T! 47.
— graminum S. *1. T!*
— helicoideum S. *1. T!*
— Kabatii Bres. *1. cT!*
— lichenicolum Lind. *3.* Gallia, Madagascar.
— Möllerianum Thüm. *5.* 1. 10. 60. Lus., Germ.
— olivaceum S. *1. T!*
— Pampaninianum S. *1. T!*
— phyllophilum Desm. *4.* Itb.
— Physciae (Kalchbr) S. *1.* Gallia.
— punctiforme Cda. *3.* 6. Itb.
— pyramidula B. et S. *1. T!* (59).
— quercinum S. *1. T!*
— Questieri Desm. *1.*
— radians S. *1. T!*

— rameale Cda. *1.* Germ.
— toruloides Cda. *3.* Austria.
— transversale S. *1. T!*
CORDELLA
— coniosporioides Spg. *1.* 31.
— spinulosa Spg. *1.* 31.
— tomentosa Spg. *1.* Am. mer.
CRINULA
— paradoxa B. et C. *3.* 2. 11. 21.
CRYPTOCORYNEUM
— erumpens S. *1. T!*
— fasciculatum Fck. *3.* 6. 44. Holl.
— fastigiatum Fck. *1.* 86.
— scopaeforme Romm. Rouss. et S. *1. T!*
— Simmonsii S. *1. T!*
CYCLOCONIUM
— oleagineum Cast. *4.* 5. 40. Itc., Itm.
DEMATIUM
— hispidulum (Pers.) Fr. *4.* 1. 5. Hung. Boh. (16 s. D. gramineum).
DENDRINA
— Diospyri B. et C. *1.* 11.
DENDRYPHIELLA
— interseminata Berk et Rav. *1.* 1.
DEDRYPHIUM
— acinorum E. et E. *1.* 11.
— Arundinariae Cke. *1.* 11.
— coniferarum Wall. *1.*
— curtum Berk. et Br. *16.* 2. Itb.
— Ellisii Cke. *1.* 11.
— Harknesii Ell. *1.* 1.
— nitidum Karts. *1.* 1.
— nodulosum S. *4.* 60. Itb.
— penicillatum (Cke.) Fr. *1.* 1.
— ramosum Cke. *3.* 5. 13.
— rhopaloides *1.* Itb.
— subsessile E. et E. *1.* 11.
— toruloides (Fr.) S. *10. T!* Itb., Sard., Gallia, Helv.
DICHOTOMELLA
— areolata S. *1. T!*
DICOCCUM
— apiosporum S. *1. T!*
— inquinans S. *2. T!* Itc.
— minutissimum Cda. *2.* 11. Belg.
— pulchrum Thüm. *1.* 2.
DICTYOSPORIUM
— elegans Cda. *3.* 35. Itb.
DIPLOCOCCIUM
— Resinae S. *1.* Austria.
ECHINOBOTRYUM
— atrum Cda. *6.* 2. 23. 25. 32. Itb.
ELLISIELLA
— caudata (Peck.) S. *4. T!* 11. 60.
EPOCHNIUM
— istmophorum S. *2.* 47. 57.
— macrosoroideum Berk. *1.* 11.
— monilioides Link. *2.* 25.
— quadratum Cke. *1.* 21.
FUMAGO
— crustacea S. *1. T!*
— foliorum Sm. *5.* Sic., Lus., Gallia, Helv., Ins. Luzon.
— fungicola S. *1. T!*
— Gingkoensis S. *1. T!*
— lateritiorum S. *2. T!* 23.
— Lonicerae Fck. *1.*
— quercicola Fckl. *1.*
— salicina Tul. *1.* 19.
— Tiliae (Tul). B. et Dwy. *2.* 9.
— vagans Pers. *82.* 1. 3. 10. 11. 21. 22. 25. 38. 64. Itb. Lus., Boh., Germ., Mel., Er. Asia., or., Ins Philipp. (2. 10. 26. s. Cladosporium Fumago.)
FUSICLADIUM
— Angelicae E. et E. *1.* 11.
— Aronici S. *5. T!.* 2. 6. 14. Itb.
— Caruanianum S. *1. T!.*
— Cerasi (Rabh.) Erikss. *2.* 34. Itb.
— Crataegi Aderh. *1.* 1.
— dendriticum (Wallr.) Fckl. *36.* 2. 3. 5. 9. 10. 11. 13. 14. 23. 26. 32. 34. 35. 62. 71.

100. Itb., Melita, Germ., Suecia, Amb.
— depressum (B. et Br.) S. *11. T!*. 1. 5. 11. 34. Gallia, Sib.
— dubiosum Spg. *1.* 31.
— effusum Wint. *2.* 11.
— fasciculatum C. et E. *1.* 11.
— Hariotianum S. *1. T!.*
— minutulum S. *1. T!.*
— orbiculatum Thüm. *5.* 2. 10.
— pyrinum Cda. *14.* 2. 5. 10. 11. 16. 33. 34. 45. Itb., Itc., Boh.
— ramulosum (Desm.) Rostr. *1.* 34.
— Schnablianum Allesch. *1.* 35.
— Sorghi Pass. *3.* 14. 33. Itc.
— transversum S. *2. T!.. 5.*

GLENOSPORA
— Curtisii Berk. *3.* 10. 21. Amb.
— ramorum Berk. et Curt. *1.* 2.
— uromycoides S. *1. T!.*

GONIOSPORIUM
— puccinioides Link. *6.* 1. 2. 10. 16. Itc.
— unilaterale S. *1. T!.*

GONYTRICHUM
— caesium Nees. *9.* 11. 14. Itb., Gallia.
— fulvum Ellis. *1.* 11.
— fuscum Cda. *1.* 41.

GYROCERAS
— Celtidis (Biv.) M. et Ces. *16.* 2. 5. 10. 23. Itb., Lus., Afr. bor., Jap.
— Plantaginis (Cda.) S. *1.* 1.

HADOTRICHUM
— anceps S. *1. T!*
— atromaculans S. *1. T!*
— Blasdalei S. *2. T!* 11.
— caespitulosum S. *1. T!*
— dryophilum S. *1. T!*
— microsporum S. et M. *1. T!*
— Phragmitis Fckl. *9.* 1. 2. 5. 23. 25. 35. 63. Itb.
— Populi S. *1. T!*
— Pyri Montem. *1.* Gallia.
— Sorghi Pers. *1.* Itb.
— virescens S. et Roum. *4. T!* 1. Gallia, Germ.

HAPLOBASIDIUM
— Thalichtri Erikss. *3.* 1. 34.

HAPLOGRAPHIUM
— chlorocephalum (Fr.) Grove. *1.* 5.

HELICOMA
— Berkeleyi Curt. *3.* 11. 21.
— Curtisii Berk. *2.* 11. 21.
— Mulleri Cda. *3.* 11. 13. 41.

HELICOSPORIUM
— auratum Ell. *1.* 11.
— cinereum Peck. *1.* Amb.
— ellipticum Pck. *1.* 11.
— herbarum B. et S. *1.* 59.
— intermedium P. et S. *1. T!*
— lumbricoides S. *4. T!* 11. Itb.
— Mulleri (Cda) S. *2.* Gallia.
— obscurum Cda. *8.* Itb.
— olivaceum Pck. *2.* 2. 11.
— pulvinatum (Nees.) Fr. *1.* Itb.
— thysanophorum Ell. et Harkn. *1.* 11.
— vegetum (Nees) Wahlg. *6.* Itb.

HELICOTRICHUM
— obscurum Cda. *4.* 11.

HELMINTHOSPORIUM
— apicale *1.* 13.
— apiculatum Cda. *7.* 5. 13. 41. 44. Itb.
— appendiculatum Cda. *2.* Germ.
— Arbuscula B. e C. *1.*
— arctaesporum C. et E. *1.* 11.
— arundinaceum Desm. *15.* 2. 10. 13. 20. 23. 25. 33. 62. Itb., Gallia, Boh.
— asterinum Cke. *1.* 21.
— asterinoideum S. *1. T!*
— arenaceum Curt. *1.* 60.
— attenuatum C. et P. *1.* 1.
— Balansae Spg. *1.* Am. mer.
— binum Cda. *1.* 9.
— biseptatum S. *1.*
— bogoriense Penz. et S. *1. T!*

— Bornmülleri P. Magn. *2.* 1.
— brachypus C et E. *1.* 11.
— brachytrichum C. et E. *1.* 11.
— Bromi Diedk. *1.* 1.
— Caaguzense Spg. *1.* 31.
— camptotrichum Cda. *1.* 14.
— cantonense S. *1. T!*
— caryopsideum S. *5. T!* 22. Ins. Philipp.
— corynoideum D N. *3.* Itb., Helv.
— curvulum S. *4. T!* 22. Ins. Philipp.
— cuspidatum S. *5. T!* 22. Ins. Philipp.
— cylindrosporium S. *2. T!*, Itb.
— densum S. e Roum. *1. T!*
— Cynodontis S. *1.* Itb.
— donacinum Thüm. *1.* 2.
— dorycarpum Ule. *1.* Bras.
— echinulatum B. et Br. *4.* 41.
— ficinum S. *6. T!* 22. Ins. Philipp.
— fasciculare Cda. *1.*
— ferrugineum S. et Syd. *1. T!*
— flexuosum Cda. *2.* 2. 10.
— folliculatum Cda. *4.* 13. 41. Itb.
— fragilissimum B. et C. *2.* 11. 21.
— fumagineum S. *1. T!*
— fumosum E. M. *1.* 11.
— fusiforme Cda. *14.* 11. 41. Itb., Amb.
— geniculatum Tr. et Earl. *1.* 11.
— Genistae Fr. *3.* 2. 23.
— gigasporum B. et Br. *1.* Java.
— gracile Wallr. *8.* 2. 10. 11. 14. 26. Germ.
— gramineum (Rabh.) Erikss. *2.* 34. Germ.
— hadotrichoides E. et E. *1.* 11.
— heteronemum Oudms. *2.* 2. 10.
— hirudineum S. *1.* Itb.
— Hirudo S. *5. T!* 11. Gallia, Amb.
— Hormiscioides (Cda) S. *1.*
— Humuli S. *1. T!*
— hylophaeum S. *1. T!*
— Hydropiperis Thüm. *2.* 2. 10.
— iavanicum S. *1. T!*
— inconspicuum C. et E. *5.* 11. Britt., Mex.
— inflatum B. et R. *1.* 42.
— insigne S. *1. T!*
— interseminatum B. et Rav. *3.* 11. 21. Amb.
— inversum S. *1. T!*
— lanceolatum Cke. *1.* 21
— leptosporum S. et Roum. *3.* 2. 44.
— macrocarpum Grev. *55.* 2. 3. 5. 6. 7. 10. 11. 13. 20. 21. 25. 38. 41. 45. Itb., Belg., Brit., Germ.
— macrurum S. *1. T!*
— microsorum S. *3. T!* 5. Itc.
— melioloides S. *2. T!*, Ins. Philipp.
— nodipes P. et S. *1. T!*
— obclavatum S. *4.* 11. Itb.
— obovatum Berk. *4.* Gallia, Belg.
— orbiculare Thüm. *1.* 10.
— ochroleucum S. *1.* 59.
— Ornithogali Klot. *1.* 41.
— orthospermum S. et Fairm. *1. T!*
— parasiticum S. et B. *1. T!*
— parvulum Cke. *2.* 11. 21.
— Perrotteti S. *1. T!.*
— persistens Cke *3.* 11. 14. 21.
— Peruanum P. Henn. *2.* 27.
— Petersii B. et C. *2.* 21.
— philippinum S. *1. T!*
— phyllantheum S. *1. T!*
— pistillare Cke. *1.* 21.
— puccinioides S. et Berk. *1.* 72.
— pulviniforme Syd. *1.* 22.
— Ravenelii Curt. *5.* 2. 10. 11. 21. Bras.
— Resinae Fr. *1.* 6.

— reticulatum Cke. *1.* 35.
— rhopaloides Fr. *9.* 11. 13. 41. Itb., Gallia.
— sesameum S. *1. T!*
— Smithii B et Br. *2.* 13. 41.
— solaninum S. *1. T!*
— Soleirolii P. Henn. *1.* 27.
— Sorghi Cke. *1.* 21.
— sorokinianum S. *1. T!*
— sporotrichum S. *1. T!*
— stemphylioides Cda. *1.* 13.
— sticticum Berk. et Br. *3.* Itb., Germ., Britt.
— subcaudatum Cke. *1.* 21.
— teres Sacc. *4. T!* Mel,. Dania, Amb.
— teretiusculum Ber. er. S. *1. T!*
— tiara Berk. et Rav. *1.* 2.
— Tilia Fr. *8.* 2. 3. 12. 13. 30. 37. Itb., Germ.
— Tonkinense Karst. et Roum. *1.* 70.
— trichellum S. *1.* T!
— turcicum Pass. *5.* 5. 10. 14. Itb.
— Urticae Peck. *1.* 58.
— Vaccinii Fr. *1.* 2.
— variabile Cke. *1.* 13.
— velutinum Link. *3.* 37.
— vermiculare S. *1.*
— vesciculosum Thüm. *2.* 2. 10.

HETEROBOTRYS
— paradoxa S. *5. T!* 19. Chile, Austral.

HETEROSPORIUM
— Allii E. et M. *1.* Amb.
— calospermum Spg. *1.* 31.
— chloridis Spg. *1.* Am. mer.
— Dianthi S. et Roum. *4.* 6. 14. Helv. Belg.
— echinulatum B. et Br. *5.* Itb., Itc., Mel., Belg.
— Ephedrae Potebn. *1.* Rossia.
— Eucalypti E. et E. *1.* 11.
— gracile (Wallr.) S. *6.* 5. 11. 34. 66. Sard.
— groelandicum Allesch. *1.* Rossia.
— hybridum E. et E. *1.* 11.
— Magnusianum Iasp. *1.* 1.
— Ornithogali Klotz. *3.* 5. 11. Belg.
— Phragmitis S. *2. T!* 66.
— Proteus Stärb. *2.* 34. Germ.
— Syringae (Oud.) Klebh. *1.* Gallia.
— tuberculans E. et E. *1.* 11.
— variabile Cke. *2.* 11. Gallia.

HIRUDINARIA
— Hippocrepis S. *1.*
— macrospora Ces. *11.* 2. 11. 33. Itb. (2. s. Hippocrepidium Oxyacanthae; 14. s. Hi. Ox.)
— Mespili Ces. *6.* 14. Itb. (12. s. Hippocr. M.)

HORMISCIUM
— antennatum C. *2.* Itb.
— antiquum Cda. *1.* Itb.
— exspansum K. *1.* 12.
— Leonardianum S. *1. T!.*
— pityophilum (Nees) S. *1.*

HORMODENDRON
— cladosporioides (Fr.) S. *4.* Itc., Gallia, Ins., Philipp.; (3. s. Acrostalagmus murinus Ces.)
— farinosum Bon. *3.* 10. 12. 23.

LACELLINA
— lybica S. et Trott. *3. T!.* Lybia.

MACROSPORIUM
— abruptum Cke. *2.* 11. 21.
— Abutilonis Pass. *1.* 30.
— ammoniicola Wint. *1.* 12.
— Baptisiae Thüm. *1.* 2.
— Brassicae *2.* 11. Gallia.
— bulbotrichum Cke. *1.* 21.
— caespitulum Cke. *1.* 21.
— canificans Thüm *1.* 2.
— Carotae E. et E. *1.* 11.
— cassiaecolum Thüm. *2.* 2. 10.
— Catalpae E. et M. *1.* 11.
— caudatum C. et E. *3.* 11. 21.
— chartarum Pk. *1.* 11.
— Cheiranthi Fr. *6.* 21. 41. 56. Itb., Gallia.

— Citri M. *1.* Mel.
— cladosporioides Desm. *3.* 13. 41. 32.
— Claghornianum S. *1. T!.*
— commune Rabh. *19.* 5. 11. 13. 21. 35. Itb., Sard., Germ., Sib., Amb.
— consortiale Thüm. *2.* 2. 10.
— Convallariae Fr. *1.* 2.
— Coockei S. *1. T!.*
— cucumerinum E. et E. *1.* 11.
— culmorum Cke. et Harkn *1.* 21.
— diversisporum Thüm. *1.* 10.
— elegantissimum Rabh. *1.* 14.
— erumpens Cke. *1.* 21.
— eugonatum S. *1. T!.*
— fasciculatum Cke. et Ell. *4.* 2. 11. 58.
— floridanum Cke. *1.* 21.
— florigenum Cke. *1.* 11.
— gossypinum Thüm *1.* 2.
— graminum Cke. *1.* 21.
— guaraniticum Spg. *2.* 31.
— herculeum E. et M. *1.* 11.
— heteronemum Desm. *5.* 38. 58. 60. Itb., Gallia.
— hibiscinum Thüm. *1.* 2.
— inquinans C. et E. *1.* 11.
— Iridis C. et E. *1.* 11.
— leguminum Cke. *2.* 21.
— lineare S. *1. T!.*
— Martindalei E. et M. *1.* 11.
— Maydis C. et E. *1.* 11.
— Nelumbii E. et E. *2. 5.*
— Nerii Cke. *2.* 11. 21.
— nitens Fr. *1.* Germ.
— nobile Vize. *1.* 41.
— nodipes S. *1. T!.*
— parasiticum Thüm. *4.* 2. 58. 60. Mel.
— Porri C. et E. *1.* 11.
— puccinioides Ell. et Andrs. *1.* 11.
— pyriforme Desm. *1.* 23.
— ramulosum S. *1. T!.*
— Ravenelii Thüm. *1.* 2.
— Rubi Ell. *1.* 11.
— sarciniforme Cav. *1.* 11.
— Sarcinula Berk. *1.* Mel.
— Schini S. *1. T!.*
— Solani E. et M. *2.* 11.
— Sophorae Turc. et Maff. *1.* 15.
— spinosum *1.* Itb.
— stilboideum S. *1. T!.*
— stilbosporoideum B. et C. *1.* 11.
— Symplocarpi Syd. *1.* 43.
— tenuissimum Fr. *1.* 2.
— Tomato Cke. *2.* 11. 21.
— trichellum Arc. et S. *2. T!.* 5.
— vesicarium (Wallr.) S. *1.* 35.

MEMNONIUM
— effusum Cda. *1.* 21.

MENISPORA
— acicola E. et E. *1.* 11.
— caesia Pr. *3.* 44. Itb.
— ciliata Cda. *5.* 11. 25.
— cobaltina S. *2.* T!. 11.
— cylindrica Kalchbr. et Cke. *1.* 21.
— Fairmannii S. *1. T!.*
— glauco-nigra C. et E. *1.* 11.
— Libertiana S. et Roum *1. T!.*
— obtusa S. et Berl. *1. T!.*
— orthospora S. et Fautr. *1. T!.*
— Thaxteriana S. *1. T!.*

MONOTOSPORA
— fasciculata S. *1. T!.*
— pumila S. *1.* 59.
— spaerocephala Berk. et Br. *2.* Itb.

MUCHMORIA
— portoricensis S. *1. T!.*

MYSTROSPORIUM
— polytrichum Cke *1.* Itb.
— pyriforme Desm. *2.* 1.

NAPICLADIUM
— arundinaceum (Cda) S. *2.* 1. 35.
— Asteroma (Fckl.) Allesch. *4.* 1. 35. Itb.
— Brunaudii S. *1. T!.*
— Caraguazuense Spg. *1.* 31.
— Myrtacearum Spg. *2.* 31.
— Ononidis S. *1.* Gallia.

— Soraueri Thüm. *2.* 2. 10.
— Tremulae (Frank.) S. *2.* 34. 71.
NEOMICHELIA
— melaxanthae Pzg. et S. *1. T!.*
ONCOPODIUM
— Antoniae D. Sacc. *1. T!.*
PASSALORA
— bacilligera (Mont.) Fr. *16.* 10. 14. 23. 25. 96. Itb. (33. s. Cladosporium b.)
— Dactylidis Pass. *1.* 30.
— depressa S. *6.* 2. Itb. Itc. (62. s. Cladosp. d.).
— microsperma (Fckl.) *2.* 1. 35.
PENOMYCES
— cladosporiaceus S. *1. T!.*
PERICONIA
— byssoides Pers. *9.* 20. 38. Itb. (11. s. Sporocybe b.).
— chlorocephala Fr. *7.* 7. Itb. Germ., Madeira.
— epipapyria S. *5. T!.* Itb.
— glaucocephala (Cda.) Bon. *1.* Itb.
— philippinensis S. *2. T!.* 22.
— pycnospora Fr. *24.* 6. 7. 12. 14. 22. 56. 83. Itb., Gallia.
— Sporocybe Fr. *1.*
— toruloides Fr. *3.* 12. 37. Itb.
PERICONIELLA
— velutina (Wint.) S. *2.* 43. Afr. austr.
POLYDESMUS
— exitiosus Kühn *1.* Itb.
POLYTRINCIUM
— Trifolii Kunze *26.* 1. 5. 6. 9. 10. 11. 13. 38. 41. 58. 62. 63. Itb., Britt.
PSILOBOTRYS
— minutum S. *1. T!*
RHINOCLADIUM
— coprogenum March. et S. *1. T!.*
RHYNCHOMYCES
— Marschalii S. *1. T!.*
SARCINELLA
— heterospora *9. T!* Sacc. *5.* 11. 14. 51 Itb, Itm.
— Raimondi S. *2. T!* 22.
SARCOPODIUM
— avenaceum Fr. *1.* 2.
— fuscum (Cda.) S. *3.* 6. 56. Germ.
— roseum (Cda.) Fr. *2.* 1.
— Saccardianum L. Gaia. *1. T!.*
SCOLECOTRIUM
— Asclepiadis E. et E. *1.* 11.
— bulbigenum Fckl. *3.* 2. 10.
— compressum Allesch. *2.* 1. Mel.
— deustum Fkl. *1.* Germ.
— Fraxini Pass. *2.* 5. 49.
— graminis Fck. *21.* 1. 11. 12. 34. 37. Itb., Itc., Itm., Germ., Sib. (23 s. Azosma punctum Del.)
— maculicola E. et K. *2.* 11.
— ochraceum Fuckl. *2.* 2. 10.
— ramularioides S. *1.* T!
SEPTONEMA
— atrum *4. T!* 6. Itb.
— bisporoides S. *3. T!* 6.
— concentricum B. *1.* 13.
— elongatisporum Preuss. *1.* 41.
— Henningsii Bres. *1. cT!*
— obscurum B. et Br. *1.*
— philippinum S. *2. T!* 22.
— Quercus S. *1.* Itb.
— rude S. *2. T!* Itb.
— secedens S. *1. T!*
— spilomeum Berk. *1.* 11.
— toruloides Berl. *1. cT!*
SEPTOSPORIUM
— curvatum Rabh. *3.* 2. 10. 45.
— fuliginosum Ell. *1.* 11.
— praelongum S. *2.* 11. 21.
— velutinum C. et E. *2.* 11. 44.
SIRODESMIUM
— effusum S. *1. T!*
— granulosum DN. *6.* Itb., Gallia.
— marginatum Fautr. et S. *1. T!*
— ramosum S. *1. T!*
SPEIRA
— effusa (Pck.) S. *1.*

— heptospora Garov. *1.* Lybia.
— inops Bomm. Rouss. S. *1.* 59.
— minor S. *3. T!* 53. Itb.
— punctulata C. et E. *1.*
— toruloides Cda. *11.* 25. Itb.

SPORODESMIUM
— Amygdalearum Pass. *3.* 2. 10.
— apotheciarum S. *1. T!*
— atropurpureum B. et C. *1.* 21.
— atrum S. *2.* Itb.
— aurantiacum B. et C. *1.* 11.
— bogoriense Prg. et S. *1. T!*
— caespitosum E. et Ev. *1.* 11.
— capsularum Thüm. *3.* 2. 11. 21.
— cellulosum Cda. *4.* Itb.
— Cladosporii Cda. *2.* 2. 10.
— claviforme S. *1. T!*
— compactum B. et C. *1.*
— compositum B. et C. *2.* 11.
— concinnum Berk. *2.* 11.
— conglobatum C. Ell. *1.* Amb.
— coronatum Fck. *1.* 38.
— culmigenum Cke. *1.* 21.
— echinulatum Speg. *1. T!*
— ellipticum Cke. *1.* 21.
— elongatum S. *1. T!*
— Fumago Cke. *2.* 21.
— fumosum E. et. Ev. *1.* 11.
— fumogenum S. *1. T!*
— glomerulosum S. *1. T!*
— helicosporum S. *4.* 2. 14. Itb.
— hysterioideum C. et E. *1.* 11.
— irregularis Cke. *1.* 21.
— Juniperi S. *1.* Itb.
— larvatum C. et E. *1.* 11.
— Lepraria B. et Br. *2.* 13. 41.
— Maclurae Thüm. *1.* 2.
— marianum Desm. *1.* 38.
— moriforme Peck. *2.* 5.
— Naudinii (Roum.) S. *1.* (23 s. Sphaeria N.)
— opacum S. *1. T!*
— phaeosporum (DN) S. *1.* 6.
— pilulare S. *1. T!*
— polymorphum Cda. *1.* Gallia.
— pulchellum S. *1. T!*
— punctiphyllum Cke. *2.* 11. 21.
— pyriforme Cda. *1.* Itb.
— rude Ell. *4.* 2. 11.
— sanguineum E. et E. *1.* 11.
— scutellare B. et Br. *1.* Itb.
— septorioides West. *1.* 38.
— sphaeriforme Cke. *1.* 21.
— spiraecolum Cke. *1.* 21.
— strumorum *1.* 21.
— subcupulatum E. et. E. *1.* 11.
— sycinum Thüm. *2.* 2. Germ.
— trigonellum S. *2. T!* Belg.
— tumulosum S. *3. T!* Itb., Suecia.
— ulmicolum S. *1. T!*
— velutinum Cke. *2.* 11. 21.
— viticolum Br. *2.* Itb.
— Vogelianum Syd. *1.* 1.

SPORODON
— conophleoides Cda. *9.* 13. 26. 41. 87. Itb., Gallia.

SPOROGLENA
— velutina S. *1. T!*

SPOROSCHISMA
— insigne Bomm., Rouss., S. *1. T!*
— mirabile Berl. et Br. *15.* 12. 14. 20. Itb., Gallia.

STACHYBOTRYELLA
— destructiva S. *1. T!*

STACHYBOTRYS
— alternans Bon. *8.* 2. *5.* 11. 12. 14. Itb.
— atra Cd. *3.* 41. Itb.
— Dakotensis S. *1. T!*
— lobulata Berk. *9.* 1. 2. 11. 25. Gallia, Amb.
— papyrogena S. *4. T!* 25. Lus.
— subsimplex Cke. *1.* 21.

STACHYLIDIUM
— bicolor Link. *1.* Itb.
— extorre S. *1. T!*
— fuscum C. et Ell. *1.* Amb.
— thelaeum S. *3. T!* Itb., Gallia.

STEIROCHAETE
— Ananassae S. *1. T!*

— Capsici (Syd.) S. *1. T!*
— lussoniensis S. *1. T!*
— Malvacearum (Casp.) S. *1.* Germ.
— Malvarum Br. et Casp. *2.* 58. 60.
— Ricini S. *1. T!*
— septorioides S. *1. T!*

STEMPHYLIUM
— amoenum Oud. *1.* Gallia.
— asperulum S. *1. T!*
— aterrimum Berk. et Curt. *3.* 2. 10. 11.
— Bolleanum Thüm. *2.* (2. 10. s. Septosporium B.)
— botryosum Wallr. *14.* 3. 14. 23. 44. 60. Itb., Itc., Afr. bor.
— bulbotrichum Cda. *5.* Itb.
— consors Thüm. *1.* (2. s. Mystrosporium c.)
— crispopilatum S. *1. T!*
— echinulatum Spg. *1. T!*
— ericoctomum Br. et Bary. *1.* 14.
— hyphosum S. *1. T!*
— inflatum S. *1. T!*
— juniperinum Karst. *1. 5.*
— Leguminum S. *1. T!*
— Lupini Thüm. *2.* 2. 10.
— macrosporoideum (B. et Br.) S. *6.* T! Itb., Asia or. (Am. s. Nothomyces nigricaus).
— macrosporum S. *1. T!.*
— Magnusianum S. *9. T!* 6. Itb., Austria, Britt., Amb.
— muriculatum *1.* 83.
— opacum S. *1. T!*
— polymorphum Cda. *1.* 2.
— polytrichum Cke. *2.* 21.
— praelongum S. *1. T!* Amb. (s. Septosporium pr.)
— pyriforme (Cda) Bon. *1.* Itb.
— sphaericum S. *1. T!*
— Trichellum Arc. et S. *1.* 83.
— unistipulatum (Preuss.) S. *1.* Itb.

STIGMELLA
— Crataegi E. et E. *1.* 11.
— dryina (Cda) Lév. *8.* 2. 3. 10. 46. Itb.
— dryophila (Cda) Lindau *1.* Itb.
— foliicola S. *2. T!* Itb. (s. Sporodesmium f.)
— manilensis S. *1. T!*
— montellica S. *1. T!*
— perexigua S. *1. T!* Mel.
— Platani Fckl. *3.* 2. 11. Itb.
— quercina *1.* 96.
— Uleana S. *1. T!*

STIGMINA
— Thermopsis Harckn. *1.* 11.
— Visianica S. *3. T!* 5. 11.

SYMPHOPHRAGMIDIUM
— Kummeri Str. *1. T!*

SYNSPORIUM
— biguttatum Preuss. *1.* 15.

STREPTOTHRIX
— abietina Pck. *1.* 11.
— atra Berk. et Curt. *4.* 2. 11.
— fusca Cda. *1.* Rossia.

TETRAPLOA
— aristata B. et Br. *1.* Itb.
— Ellisii Cke. *1.* 11.

THIELAVIOPSIS
— anaceticus West. *1.* 52.

TORULA
— abbreviata Cda. *6.* 14. 20.
— anisospora S. *1. T!*
— antenata Pers. *7.* 25. Itb. Gallia, Austral.
— antiqua Cda. *2.* Itb.
— asperula S. *1. T!*
— aurea Link. *2.* Itb.
— Bantiana S. *1.* T!
— binalis C. et E. *2.* 11. 21.
— Bromeliae Thüm. *1.* 10.
— candida (Wallr.) S. *2.* Itb.
— candidula S. *3. T!* Itb., Gallia.
— Caraganea Thüm. *1.* 2.
— caricina E. et D. *3.* 11. 87. Germ.
— carneola S. *1.* Itb.
— carpinicola S. *1.* Itb.
— Casei Cda. *6.* 14. Itb.
— Centaurii Fck. *1.* 14.

— Chartarum Cda. *3.* 2. 41.
— chrysosperma Cda. *1.* 26.
— conglutinata Cda. *4.* 11. Itb., Gallia.
— Coryli S. *1.* Itb.
— cuboidea S. et El. *1.* Amb
— dichroa S. *1. T!*
— dimidiata Pzg. *1.* 11.
— dissiliens Duby *1.* 14.
— diversa Cke. *1.* 21.
— donacina Thüm. *1.* 2.
— Epilobii Cke. *2.* 2. 10.
— epimyces S. *1. T!*
— expansa (Kze.) Pers. *3.* 45. Itb.
— faginea Fckl. *1.* Itb.
— farinacea S. *1. T!*
— fructigena Pers. *3.* 45. Itb.
— fuliginosa Wallr. *1.* Itb.
— Fumaginis S. *1. T!*
— Fusidium Thüm. *1.* 2.
— glauca S. *1. T!*
— glomerulosa Pzg. et S. *1. T!*
— graminis Desm. *3.* 13. 16. 45.
— grandiuscula S. et March. *1. T!* (s. Oospora gr.)
— herbarum Link. *32.* 6. 11. 13. 21. 41. Itb., Afr. b., Ins. Philipp.
— heterospora West. *1.* 38.
— hyalinula S. *4. T!* Itb. Amb.
— hysteroides Cda. *1.* 41.
— insularis Thüm. *1.* 2.
— Lechleriana S. *1. T!*
— maculans Cke. *3.* 11. 21. 47.
— maculicola Roum. et S. *2. T!* (18)
— microsora Thüm. *1.* 2.
— monilioides Cda. *4.* Germ. Itb.
— murorum Cda. *1.* Germ.
— obducens Karst. *1.* 1.
— Oleae Cast. *1.* 2.
— opaca Cke. *1.* 11.
— ovalispora Berk. *1.* 11.
— Peckii S. et Syd. *1.* 49.
— perpusilla S. *6.* 7. Itb., Belg.
— Peyronelii S. *1. T!*
— Plantaginis Cda. *5.* 10. 12. 96.
— Protea S. *3. T!*, Itb.
— proximella S. *1. T!* (65).
— pulveracea Cda. *3.* 13. 20. 41.
— rhizophila Cda. *7.* 10. 12. 14. 26. 38. Germ.
— rhodella S. *2. T!.* 25.
— Rhododendri Kunze *9.* 5. 25. 30. 96. Itb., Germ.
— rosea S. *2.* Itb., Gallia.
— rosella S. *2.* Itb.
— roseocarneola Growe *1. cT!*
— roseoflava Sp. *1.* Itb.
— ruberrima S. *2. T!* Itb.
— sarcinula Cda. *2.* Itb.
— spongicola Duff. *4.* 5. Itb., Itc.
— Sporendonema B. et Br. *1.* 23.
— stemphylioides Berl. *2.* Itb.
— stilbospora Cda. *3.* 2. 10. 41.
— subcarnea S. *1. T!*
— tuberculariа Nees *1.* Itb.
— Tulipifera E. et M. *1.* 11.
— vermicularis Cda. *1.* 14.
— verticillata S. *1. T!*
— verticilloides S. *1. T!*
— vinosella S. *2. T!* 7.
— virescens (Link.) S. *2.* Itb.
— Vitis S. *1. T!*
— Winteri Cda. *1.* 12.

TRICHOCLADIUM
— asperum Harz. *1.* Germ.
— leve S. *1. T!* Amb.

TRICHOLECONIUM
— fulvum Cda. *1.* Itb.
— fuscum Cda. *4.* Itb., Gallia.

TRICHOSPORIUM
— arborescens Pzg. et S. *1. T!*
— calcigenum (Link) S. *1.* 5.
— chartaceum Pers. *2.* Itb.
— coccidicolum S. *1. T!*
— fuscum (Link.) S. *7.* 5. Itb., Gallia, Hung., Asia or., Amb.
— maculosum S. *2. T!*
— Maydis (Garov.) S. *1.* Itm.

— murinum (Link.) S. *1.* 19.
— nigricans S. *2. T!* Hung.
— olivatrum S. *3. T!* Ins. Philipp.
— patavinum S. *1. T!*
— selenioides S. et Paol. *1. T!*
— simplex S. *1. T!*
— splenicum S. et Berl. *1.* Itc.
— tabacinum S. et Roum. *1. T!*
— Torrendi Bres. *1.* Bras.
— variabile Peck. *1. cT!* 44. (videtur forma Stachybotrydis lobulatae Berk).

TRIPOSPORIUM
— elegans Cda. *5.* 25. 38. 96. Itb.
— Juglandis Thüm. *1.* 2.
— Ravenelii Farlow. *2.* 11. 21.
— Sarcinula S. *1. T!*
— Stepsicera Ces. *2.* 25. 32.

VIRGARIA
— coffeospora S. Bomm. et Rouss. *2. T!.* 44.
— globigera S. et Ellis. *1. T!*
— indivisa S. *2. T!* Itb.

XENOSPORIUM
— mirabile Pzg. et S. *1. T!*

ZYGODESMUS
— arachnoideus S. *1. T!*
— atroruber Pck. *1.* 11.
— avellaneus S. *1. T!*
— bicolor C. et E. *1.* 11.
— chlorochaete Ell. *1.* 11.
— fulvus S. *12. T!* 25. Itb., Belg., Amb.
— fuscus Cda. *10.* Itb. (16 s. Sporotrichum olivaceum)
— levisporus Cke. *1.* 21.
— membranaceus Ell. et Ev. *1.* Itb.
— nodosus Pr. *1.* Gallia.
— ochraceus S. *1. T!*
— olivascens B. et C. *1.* 11.
— pallens Cda. *1.* Belg.
— pannosus B. et Curt. *4.* 2. 11. 21.
— rubiginosus Pck. *1.* 11.
— rudis Ell. *1.* 11.
— tabacinus S. *1. T!*
— violaceofuscum S. *1. T!*

ZYGOSPORIUM
— oscheoides Mont. *4.* 11. 22. Lus., Ins. Philipp.

STILBACEAE

HYALOSTILBEAE

ARTHROSPORIUM
— chrysocephalum Pzg. et S. *2. T!.* Java.
— compositum Ell. *1.* 11.
— socium S. *1. T!*
— Thaxteri *1.* Amb.

ATRACTIUM
— Brunaudianum Bomm. *1. T!*
— cronartioides Speg. *2.* 31. Am. m.
— flammeum B. et Rav. *1.* 11.
— Therryanum S. *3. T!* 2. Gallia.
— tubericolum S. *1. T!*

CILICIOPODIUM
— Grayanum Ell. *1.* Amb.
— macrosporum Pzg. et S. *1. T!.* Java.
— sanguineum Cel. *1.*
— tuberculariodes (Lib.) S. *1.*

COREMIUM
— glaucum Br. *1.* Gallia.
— vulgare Cda. *7.* 2. Itb., Itc., Gallia.

DIDYMOSTILBE
— capillacea Bres. et S. *1.* Polonia.
— Eichleriana Bres. et S. *1. T!* Polonia.

GIBELLULA
— pulchra (S.) Cavara *1.* Itb.

HELOSTROMA
— album Patouill. *1. cT!.* Afr. b.

ISARIA
— acariformis Fr. *1.* 11.
— agaricina Pers. *2.* 23. Belg.
— arachnophila Ditm. *1.* 9.
— Arbuscula B. et Br. *1.* Australia.
— brachiata (Batsch.) Schum. *4.* 1. 18. Itb., Suecia.

— capitulata Spg. *1. T!.* Itb.
— chrysosporoidea Bres. *1.* Itb.
— cladogena S. *1. T!.*
— clavata Ditm. *1. T!.*
— corallina Fr. *1.* Itb.
— Eleutheratorum Nees. *3. 5.* Itb.
— epiphylla Pers. *1.* Itb.
— farinosa Fr. *12.* 2. 23. 25. Itb.
— felina Fr. *5.* 23. 32. Itb.
— filamentosa S. *1.* Germ.
— filiformis Wallr. *2.* 6. 25.
— grisea Spg. *1.* Itb.
— lecaniicola Jaap. *1.* 66.
— Mattiroliana Sacc. *1. T!.*
— sulphurea Died. *1.* Gallia.
— umbrina Pers. *2.* Itb., Gallia.

ISARIOPSIS
— alborosella (Desm.) S. *4.* 1. Itb., Amb.
— carnea Oud. *1.* 12.
— clavata E. et M. *1.* 11.
— Grayana Ell. *1.* 11.
— griseola S. *7.* 1. *5.* 7. 11. 15. 33. Itb.
— pusilla Fr. *9.* 2. 9. 10. 12. 14. Austria.
— subulata E. et E. *1.* 11.

MARTINDALIA
— spironema S. et Ell. *2.* 11. Amb.

PILACRE
— Petersii B. et C. *4.* 11. 21. 50.

RIESSIA
— minima S. *1. T!*

STILBUM
— auranti-cinnabarinum Spg. *1.* 31.
— baeomycoides Lind. *2.* Itb., Austria.
— candidum Fckl. *1.* 38.
— cinnabarinum Mont. *3.* Er., Java.
— coccophylum S. *1. T!*
— erythrocephalum D. Sacc. *9. T!* 11. 96. Itb., Gallia, Belg.
— fasciculatum B. et Br. *1.* 12. Itb.
— fimetarium B. et Br. *2.* 12. Germ.
— flavidum Cke. *1.* 43.
— fructigenum Penzg. et S. *1. T!*
— glomerulisporum E. et E. *1.* 11.
— gracilipes Tul. *1.* 11.
— herbarum Rabh. *1.* 2.
— incarnatum Wakk. *1.* 22.
— latericium S. *1. T!*
— Lejopus Ehrbg. *2.* 26.
— longipes Penz. et S. *1. T!*
— mycophilum Pers. *1.* Itb.
— ochroleucum Pzg. et S. *1. T!*
— pallidulum Pzg. et S. *1. T!*
— parviceps Pzg. et S. *1. T!*
— parvulum C. et E. *1.* 11.
— Rehmianum Rabh. *1.* 49.
— rigidum S. *1. T!*
— sanguineum (Cda.) Bon *2.* Itb.
— sebaceum E. et E. *1.* 11.
— stromaticum Berk. *1.* Bras.
— tenellum S. et Trav. *1. T!*
— tomentosum Schrad. *2.* 41. 96.
— Torrendianum S. *1. T!*

STILBACEAE

PHAEOSTILBEAE

ANTROMYCES
— copridis Fres. *1.* Itb.

ANTROMYCOPSIS
— minuta S. *1. T!*

ARTHROBOTRYUM
— albicans S. *1. T!*
— atrum B. et Br. *9. 5.* Itb., Gallia.
— camptosporum S. et Therry *1. T!*
— stilboideum Ces. *4.* Itb.
— Strychni P. Henn. *1.* 73.
— Tecomae P. Henn. *1.* 27.

BRIOSIA
— ampelophaga Cav. *1. cT!*

DIDYMOBOTRYUM
— atrum Pat. *1.* Java.
GRAPHIOTHECIUM
— parasiticum (Desm.) S. *1.* 1.
GRAPHIUM
— clavisporum B. et Curt. *5.* 2. 10. 11. 21.
— Filfilense S. *1. T!*
— fissum Preuss. *4.* Itb., Itc., Amb.
— Geranii Vogl. *1. cT!*
— laxum Ell. *1.* 11.
— Linderae E. et E. *1.* 11.
— paradoxum S. et Tr. *1. T!*
— phyllogenum Desm. *4.* 2. 10. 12. Belg.
— pubescens E. et E. *1.* 11.
— pusillum S. *1. T!*
— rhodophaeum S. et Tr. *1. T!*
— rigidum (Pers.) S. *1.* Itb.
— stilboideum Cda. *1.* Itb.
HARPOGRAPHIUM
— fasciculatum S. *5. T! 5.* 11. Itb. Amb.
— magnum S. *1. T!*
— nematosporum Pzg. et S. *1. T!*
HEYDENIA
— americana S. et Ell. *2. T!* 11.
— Stemonites Bres. et Henn. *1. cT!*
HOHNELIELLA
— perplexa Bres. et S. *1. T!*
PODOSPORIUM
— aciculare S. et. Paol. *1. T!*
— gigasporum S. et Syd. *1. T!*
— minus S. *1. T!*
— Penicillium Spg. *2.* 22. Malaya.
— rigidum Schw. *3.* 11. Amb.
— tijbodense S. et Pzg. *1. T!*
— Vaccinii Fr. *2.* 2. 10.
SPOROCYBE
— acicularis Penz. et S. *1. T!*
— alternata B. *1.* 41.
— Azaleae (Peck.) S. *1.* Amb.
— brassicaecola Br. *1.* 13.
— byssoides Fr. *10.* 21. 41. Itb.
— eumorpha S. *1. T!*
— graminella S. *1. T!*
— grandiuscula Syd. *1.* 22.
— minima *1.* Itb.
— Persicae Schw. *4.* 2. 10. 11. 21.
— Phillipsii Bth. *1.* 13.
— Resinae *1.* 1.
— Rhopaloides S. et Roum. *1. T!*
— Robiniae Fr. *1.* Itb.
— tessulata S. *1. T!*
SPOROSTACHYS
— anceps S. *1. T!*
— maxima S. *1. T!*
STYSANUS
— alborosellus Desm. *1.* 38.
— atronitens S. *1. T!*
— cystosporus D. Sacc. *1. T!*
— dryinus Lehm. *1. cT!* Germ.
— medius S. *1. T!*
— microsporus S. *3. T! 7.* 25.
— parasiticus Desm. *3.* Gallia. (23 s. Sphaeria pungens; 23 s. Sphaeria Ariae.)
— Stemonitis (Pers.) Cda. *4.* 23. Itb., Gallia.
— Veronicae Pass. *2.* 14. 15.

TUBERCULARIACEAE

MUCEDINEAE.

AEGERITA
— candida Pers. *5.* 2. 11. Hung. Austral.
— Farinellum S. *1. T!* (s. Gliostroma F.)
— Traversiana S. *1. T!*
— Webberi Fawcett. *1.* Amb.
BACTRIDIUM
— flavum Kze. *5.* 41. Itb.
— Helminthosporum Mass. *1. cT!.*
— minutum S. *1. T!.*
BENIOWSKIA
— graminis Rac. *1.* 52.
COSMARIOSPORA
— Bizzozzeriana S. *1. T!.* —

CYLINDROCOLLA
— acuum Ell. et Ev. *1.* 11.
— album S. et Roum. *3. T!.* Gallia.
— caesia S., Bomm. et Rouss. *1. T!.* (59).
— corticioides S. *1. T!.*
— lactea S. et Ell. *3.* 11. Amb.
— succinea Pzg. et S. *3. T!* Itb., Gallia, Java.
— texensis S. *1. T!* Amb.
— Urticae (Pers.) Bon. *5.* 1. 11. 16. 35. 57.
DACRYMYCELLA
— fertilissima Bizz. *1. T!.*
DENDRODOCHIUM
— affine S. *5. T!.* 1. Gallia.
— albocinereum S. et Malbr. *1. T!.*
— aurantiacum Bon. *1.*
— clavipes Pzg. et S. *1. T!.*
— densipes S. et Ell. *2. T!.* 11.
— epistomun Briard. et S. *1. T!.*
— fugax Bomm. Rouss. et S. *1. T!* (59).
— fusisporium S. Roum. *1. T!.*
— gigasporum Bres. et S. *1. T!.*
— hymenuloides S. *2. T!* 35.
— Japii Bres. *1. T!.*
— javanicum Pzg. et S. *1. T!.*
— Lussoniense S. *1. T!.*
— macrosporum S. et Ell. *1. T!.*
— microsorum S. *2. T!.*
— minusculum S. *1. T!.*
— roseum S. *3. T!*, Itb. Gallia.
— rubellum S. *6. T!.* Itb. Belg. Amb.
— strictum D. Sacc. *1. T!.*
— subaffine S. et Penz. *1. T!.*
— subeffusum Ell. et Galw. *1.* 11.
— Traversi G. Mariani *1. T!.*
— tubercularioides S. *1.* Belgium.
— vagans S. *1. T!.*
— verticillioides S. *1. T!.*
ENDODESMIA
— glauca B. et Br. *2.* 13. 14.
EPIDOCHIUM
— affine Desm. *1.* 32.
— albescens S. et Malbr. *1. T!.*
— atrovirens Fr. *5.* Gallia, Amb. (3. s. Tremella exigua; 3. s. Tr. Genistae).
— disciforme Fr. *1.* Itb.
— Maertensii West. *1.* 38.
— nigricans Fr. *2.* 2. 21.
— virens West. 1. 38
EVERHARTIA
— hymenuloides S. et Ell. *2.* T! 11.
FUSARIUM
— album S. 7. 2. 25. Itb. (38. s. Fusisporium a.)
— aleurinum E. et E. *1.* 11.
— amentorum Delacr. *1.* Gallia.
— Andropogonis Cke. *2.* 11. (2 s. Fusisp. A.).
— anthophilum A. Br. *1.* (14 s. Fusisp. a.).
— atrovirens S. *2. T!.* Itb.
— azedarachinum Thüm. *2.* (2. 21. s. Fusisp. az.).
— aurantiacum Link. *3.* Itb., Gallia.
— Bagnisianum Thüm. *1.* 2.
— Bachilioides M. et S. *1.*
— Berenice B. et. C. *2.* (11 s. Fusisp. B.). Amb.
— Betae (Desm.) S. *3.* 10. (3. s. Fusisp. B.).
— Buxi Desm. *1.* 38.
— calceum S. *1. T!* (s. Fusamen c.).
— calidariorum S. *1. T!* (s. Fusamen c.).
— candidulum S. 1. Mex.
— carneolum Karst. *1.* Itb.
— chenopodinum (Thüm). S. *1.* (2 s. Fusisp. c.).
— coccinellum Kalchbr. *1.* (2. s. Fusisp. c.).
— corallinum S. *3. T!.* Itb., Afr. b.
— Culmorum (W. Sm.) S. *1.*
— cyclogenum S. *1.* 7.
— Eichleri S. *1. T!.*

— episphaericum C. et E. *1.* 11.
— Equisetorum Desm. *3.* 38. Sib. (16. s. Hymenula E.)
— Farfarae S. *1. T!* Itb.
— fractum S. *1. T!*
— fructigenum Fr. *1.*
— Gaudefroyanum S. *1. T!.*
— Georginae Berk *1.* Itb.
— gigas Spg. *1.* 31.
— globulosum Pass. *2.* 2. 14.
— griseum Fr. *1.* (9. s. Fusisp.)
— Heidelbergense S. *1. T!*
— Heleocharidis Rostr. *1.* 2.
— herbarum (Cda) Fr. *3.* Belg.
— heterosporium Nees. *10.* 1. 10. 11. 31. 41. 100. Am. mer.
— hypodermium Link. *1.*
— illosporioides S. *1. T!*
— incarnatum (Desm.) S. *4.* (11 s. Fusisp. pallidosorum). Itb.
— Kühnii Fckl. *2.* 2. 10.
— laeticolor S. *1. T!* Itb.
— lagenarium Pass. *2.* 2. 23.
— Lagennae S. *1.* Itb.
— larvarum Fuckl. *1.* Itb.
— lateritium Nees *13.* 2. 10. 11. 21. 26. 38. Itb., Gallia.
— leguminum Cke. *1.* 13.
— lichenicolum Massal. *1. cT!*
— Lini Bolley *1.* 58.
— Lupini S. *1. T!* Itb.
— Magnusianum Allesch. *1.* 35.
— micropus S. *1. T!*
— miniatum S. *1. T!* Itb.
— moscatum (Kit) S. *1.* It.
— obtusisporum Cke et Harkn. *1.* 11.
— obtusiusculum S. *1. T!* Itb.
— orthosporum S. *1. T!*
— Oxydendri E. et E. *1.* 11.
— oxysporum Schlecht. *1.* 14.
— pallens Nees. 7. 7. Itb., Gallia, Belg., Germ.
— pallidosorum Cke. *1.* 11.
— pezizoides Desm. *1.* 38.
— pirinum Fr. *1.* Gallia.
— Pteridis E. et E. *1.* 11.
— pyrochroum Desm. *5. T!* Itb., Helv., Belg., (23 s. Selenosporium p.)
— rimicolum S. *1.* Itb.
— rimosum (Peck.) S. *1.* 11.
— roseolum Steph. *1.* (41 s. Fusisp. r.)
— Rubi Wint. *1.* (11 s. Fusisp.)
— Salicis Fuckl. *1.* Itb
— sambucinum Fuckl. *1.* 26.
— sarcochroum Desm. *25.* 11. 25. 38. 78. Mel., Gallia, Belg., Lus.
— Schweinitzii Ell. et Harck. *1.* 11.
— Sclerotium Wr. *1.* 9.
— scolecoides S. et Ell. *2. T!.* 11.
— Solani Mart. *3.* 10. 12.
— Sphaeriae Fckl. *1.* Itb.
— stilbosporium S. *1.* Germ.
— strobilinum Cda. *3.* 2. 10.
— Succisae Schrt. *2.* (2. 87. s. Fusisp.)
— tenuistipes S. *1. T!*
— Theobromae App. et Thunbg. *1.* Ins. Philipp.
— tremelloides Grew. *3.* 3. 13. 41.
— Tritici Erikss. *1.* 34.
— Tuberum Cke. *1.* 21.
— uredinicolum Müll. *1.* 67.
— Uredinum E. et E. *1.* 11.
— Urticacearum (Cda.) S. *1.* Itb.
— Urticae Desm. *1.* (38 s. Fusisp. U.)
— versicolor S. *2. T!*
— violaceum Fckl. *6.* 2. Gallia.
— Vitalbae S. *1.* Itb.
— Vogelii P. Henn. *1.* 1.
— Zavianum S. *2. T!* Itb.

GRANULARIA
— eurotioides S. et Ell. *1. T!*

HELISCUS
— lugdunensis S. et Therry. *2.* 2. 25.

HYMENOPSIS
— afra S. *1. T!*

— hydrophyla S. *1. T!*
— media S. et Wint. *1. T!*
— trochiloides S. *1.* 11.

HYMENULA
— aciculosa Harkn. *1.* 105.
— Anthrisci Briard *1. T!*
— Arundinis Fr. *1.* 14.
— ciliata Fr. *1.* 16.
— cinnabarina S. *5. T!* Itb.
— Copelandii S. *1. T!*
— epistroma Höhn. *1.* 1.
— fumosa C. et E. *1.* 11.
— Galii Peck. *1.* Amb.
— Hariotiana S. *1. T!*
— herbarum S. et Roum. *3. T!* Belg., Afr. tr.
— lutea Nees *1.* 96.
— macrospora S. et Roum. *1.* Gallia.
— Pellicula (Desm.) S. *1.* (3 s. Psilonia pellicula).
— Platani Lév. *1.* 41.
— Psammae Oud. *1.* 1.
— rubella Fr. *4.* 3. 16. 25.
— socia S. *1. T!*
— stictoidea S., Bömm, Rouss. *1. T!*

ILLOSPORIUM
— acaroides S. *1. T!*
— aurantiacum. Lasch. *1.* 10.
— aureolum Pzg. et S. *1. T!*
— candidum Oud. *1.*
— carneum Mart. *12.* 1. 12. 13. 14. 16. 20. 41. 96. Belg., Germ.
— coccinellum Cke. *1.* 11.
— coccineum Fr. *2.* 3. 16.
— corallinum Rob. et Desm. *2.* 35.
— Curreyi Berk. *1.* 51.
— Diedickeanum S. *3. T!* 1.
— flaveolum S. *1. T!*
— guttiforme Spg. *1.* 68.
— Helicoideum S. et El. *1. T!*
— humigenum Penz. et S. *1. T!*
— maculicola S. *3. T!* 5. 47.
— Mattirolianum S. et D. Sacc. *2. T!.* Itc.
— moricola S. *1. T!*
— olivatrum S. *1. T!*
— perminutum S. *1. T!*
— Pezizula S. et Ell. *1. T!*
— roseum Fr. *9.* 11. 13. 16. Itb., Germ.
— tabacinum S. *2. T!* 22.
— tuberculosum S. *1. T!*
— vagum S. *1. T!*

KMETIA
— exigua Bres. et S. *1. cT!*

MICROCERA
— clavariella Spg. *1.* 31.
— coccophila Desm. *3.* 11. 13. 21
— curta S. *2. T!* 1.
— erumpens E. et E. *1.* 11.
— Massariae S. *1. T!*

PATELLINA
— mellea S. Bomm. Rouss. *1.* 59.

PATOUILLARDIA
— psitionioides S. *1. T!*

PATOUILLARDIELLA
— javanica Pzg. et S. *1. T!*
— Mougeotiana S. et Roum. *2. T!*

PERIOLA
— hirsuta Schum. *5.* 5. Itb., Itc.
— tomentosa Fr. *3.* 12. Germ., Madera.

PETRACKIA
— echinata (Pegl.) Syd. *1.* 66.

PHYLLOEDIA
— faginea (Lib.) S. *1.* (16 s. Illosp. fag.)
— punicea (Lib.) S. *1.* 16 s. Illosp. p.)

PIONNOTES
— Biasolettiana (Cda.) S. *12.* Itb., Gallia.
— capillacea S. *1. T!*
— Cesatii (Thüm.) S. *2.* Gallia.
— flavicans S. *1. T!*
— Pseudonectria Spg. *2.* 31. Am. mer.

SCLERODISCUS
— nitens Pat. *2.* 70. Asia tr.

SCORYOMYCES
— Cragini Ell. et S. *2. T!* Suecia.
SPHACELIA
— ambiens (Desm.) S. *2.* (25. s. Epidochium a.)
— corticicola Nees. *1.* 55.
— Paspali Fr. *2.* (11. 21. s. Spermoedia P.)
— Segetum Lév. *2.* 2. Itb.
— typhina (Pers.) S. *6.* 5. 25. Itb., Sic., Gallia.
SPHAERIDIUM
— candidulum S. et Roum. *1. T!*
— candidum S. et Roum. *2. T!* Belg.
— citrinum S. *1. T!*
— Cubonianum S. *1. T!*
— miniatum S. et Sp. *1. T!*
— vitellinum Fr. *1.*
— Zimmermannii S. et Syd. *1.* Lus.
STIGMATELLA
— javanica Höhnel *1.* Java.
TROPOSPORIUM
— album Harckn. *1.* 105.
TUBERCULARIA
— Aconiti Thüm. *1.* 10.
— Aesculi Opiz. *1.*
— Ailanthi Cke. *1.* 11.
— atomospora S. *1. T!* (47)
— Calycanthi Pass. *1. cT!*
— carpigena Cda. *1.* 3.
— ciliata Ditm. *1.*
— confluens S. *20.* 3. 13. 14. 16. Itb., Belg.
— Coryli Paol. *2.* Itb.
— dryophila Pass. *1.* 2.
— Erigerontis S. *1.* 2.
— Fraxini Paol. *4. T!*
— granulata Pers. *13.* Itb.
— Kmetiana Bäum. *1.* Hung.
— leptosperma Spg. *2.* 31. Am. mer.
— lichenicola S. *1. T!*
— maculicola S. *1. T!*
— minor Link. *3.* 38. Belg.
— nigricans Fr. *4.* 2. 10.
— Nomuriana S. *2. T!*
— Pinastri Cda. *1.* Itb.
— pusilla Pers. *3.* 3. Itb.
— Rhamni Paol. *2.* (3. s. Nectria cinnabar., v. Rhamni) Itb.
— Sambuci Cda. *1.* 10.
— sarmentosa Fr. *3.* Gallia.
— Schweinfurtii Bres. *1.* Abyss.
— versicolor S. *5.* 7. 22. Itb., Ins. Philipp.
— vulgaris Cda. *121.* 6. 10. 21. 26. 38. 40. 41. Itb., Itc., Belg., Sib., Amb., Mex. (21 s. T. Ailanthi; 2. s. T. Berberidis; 25. 41 s. T. nigricans; 10 s. T. Pruni; 3. s. T. expellens.)
TUBERCULINA
— ampelophila S. *1. T!*
— apiculata S. *1. T!*
— Arechavaletae Spg. *2.* 31. Am. mer.
— Davisiana S. et Trav. *1. T!*
— microstigma S. *2. T!* 1.
— persicina (Ditm.) S. *20.* 2. 5. 7. 11. 14. 34. 76. 87. 96. Itb., Helv., Suecia
— roseopersicina S. *3.* 14. 71.
— Sbrozzi S. et Cav. *4. T!* 5. Itb.
— Vincae S. *1. T!* (Itc)
— vinosa S. *3.* 5. 7. 25.
VOLUTELLA
— atra S. *3. T!* Itb.
— Buxi (Cda). Berk. *14.* 5. 6. 11. 13. Itb., Gallia, Belg. (3. s. Fusisporium B.)
— ciliata Fr. *11.* 25. 51. (16. s. Psilonia stipitata) Itb. Lus.
— comata Ell. *1.* 11.
— diaphana Ell. *1.* 11.
— Festucae (Lib.) S. *1.* (16 s. Psilonia F.)
— flexuosa C. et E. *8.* 6. 25. 87. 96. (38 s. Conoplea gilva; 23 s. Psilonia gilva).
— hysterioides S. *1. T!* Itb.

— instipitata *1.*
— nectrioides S. *1. T!* (60)
— nivea (Fr.) S. *2.* (16. 96 s. Psilonia n.)
— quercina Schw. *1.* 11.
— setosa Berk. *2.* (13. Afr. b.)
— stipitata Cda. *1.* 96.
— Therryana S. *1.* 25.
— vagabunda S. *1. T!*

TUBERCULARIACEAE

DEMATIEAE

ACTINOMMA
— Gastonis S. *4. T!* 72. Tahiti, Australia.
— Rosae (Lib.) Fr. *1.* 66.

CHAETOSTROMA
— aterrimum Cke. *1.* 11.
— atrum S. *9.* (2. 10. 11. 21 s. Coccularia graminis). Itb., Belg.
— cladosporioides S. *1. T!*
— Cyperacearum Ces. *1.* 2.
— hysterioides S. *1. T!*
— Rusci West. *1.* 38.

EPICLINIUM
— Negerianum S. et Syd. *1. T!*
— phacidioides S. et Roum. *1.* Suecia.

EPICOCCUM
— agyrioides Cda. *1.* 44.
— angulosum Penz. et S. *1. T!*
— atrum Link. *1.* Gallia.
— Ciottianum S. *1. T!*
— Duriaeanum Mont. *1.* 11.
— Equiseti Berk. *1.* Itb.
— granulatum Penz. *2.* Itb.
— intermedium Allesch. *2.* 1. 44.
— maculatum Cke. *1.* 21.
— Menispermi Pass. *2.* 14. 33.
— micropus Cda. *1.* Itb.
— neglectum Desm. *31.* 1. 2. 5. 6. 11. 13. 38. 60. Itb., Belg., Germ., Lus.
— nigrum Link. *4.* 11. Itb.
— purpurascens Ehrbg. *15.* 2. 5. 11. 14. 31. 35. 38. Belg., Amb., Am. mer.
— Ricini S. *1. T!* Itb.
— scabrum Cda. *1.* 11.
— versicolor Rabh. *1.* 14.
— vulgare Cda. *14.* 5. Itb., Lus., Amb.
— Zeae *1. T!* Itb.

EXOSPORIUM
— brasiliense S. *1. T!*
— Dematium Link. *1.* 38.
— durum S. *2. T!* 22.
— Eryngi DN. *1.* 74.
— eximium S. *1. T!*
— Fraxini Niessl. *2.* 2. 23.
— fructicola S. *2. T!* 2.
— Gymnosporiae S. *1. T!*
— Hennigsii S. *2. T!* 27.
— macrurum S. *1. T!*
— maculans Link. *1.* 38.
— melampsoroides S. *1. T!*
— palmivorum S. *4. T!* Gallia, Amb.
— psammicola S. *1. T!*
— pulchellum S. *4. T!* 22. Ins. Philipp.
— rosicola S. *1. T!* Mel.
— Rubi Nees *2.* 2. 10.
— Tiliae Fukl. *18.* 2. 5. 6. 10. 11. 14. 96. Belg., Germ., Amb.
— trichellum Link. *1.* 38.

HYMENELLA
— veronensis C. Mass. *2. cT!* Itb.

LISTEROMYCES
— insignis Pzg. et S. *2. T!* Java.

MYROTHECIUM
— advena S. *1. T!*
— atroviride S. *1. T!*
— Caricis Fuckl. *1.* 87.
— crastophilum S. *1. T!*
— ellipsosporium Fckl. *2.*
— Fragosianum S. *2. T!* Hisp.
— gramineum Lib. *1.* 16.
— inundatum Tode *2.* 96. Austral.
— Lachastrae S. *1. T!*

— medium S. et Wint. *2.* 14.
— papyricolum S. *1. T!*
— roridum Tode *6.* 21. Itb.
— trochiloides S. *4.* 2. 25.
— Verrucaria (A.S.) Ditm. *8.* 11. 25. Itb., Gallia.

SCLEROCOCCUM
— microsporum S. *1. T!*

SPEGAZZINIA
— Meliolae A. Zumin. *2.* 22. Ins. Philipp
— meliolicola Henn. *1.* 27.
— ornata S. *7. T!* 22. Itb., Ins. Philipp.

SPILOMIUM
— pertusariaecola Nyl. *1. cT!*

STEPHANOMA
— strigosum Wallr. *1.* 1.

STRUMELLA
— coryneoides S. et Win. *2.* 11. Amb.
— dryophila S. *1. T!*
— olivatorum S. *1. T!*
— strobilina S. *1. T!*
— tuberculosa S. *2. T!* Lus. Sib.

TETRACHIA
— singularis S. *2. T!* 22.

TRIMMATOSTROMA
— amentorum S. *1. T!* (6)
— americana Thüm. *2.* 2. 47.
— Brencklei S. *1. T!* (60).
— fructicola S. *2.* 1. Germ.
— Salicis Cda. *13.* 5. 6. 12. 26. 33. 60. 96 Itb. Itc., Gallia, Germ.

MELANCONIACEAE

AGYRIELLA
— nitida (Lib.) S. *2.* Belg. (16 s. Agyrium nit).

ASTEROCONIUM
— Saccardoi Syd. *1. cT!*

ASTEROSPORIUM
— Hoffmannii Kze. *9.* 2. 3. 10. 11. 18. 20. Itb., Belg., Gallia.

BASIASCUM
— Eriobotryae Cav. *1.* Itm.

BLENNORIA
— Buxi Fr. *3.* 3. 38. 74.
— Lawsoniana S. *2. T!.* 1.
— novissima Ces. *1.* 14.

BOTRYOCONIS
— Saccardiana Syd. *2.* 50. Am. mer.

COLLETOTRICHUM
— Agaves Cav. *2.* 15. Lus.
— Arecae Syd. *1.* 22.
— cereale Manns. *8.* Amb.
— Dracenae Allesch. *1. T!.*
— euchroum Syd. *1.* 22.
— gloeosporioides Pzg. *16.* 5. 31. 32. Itb., Lus., Am. trop.
— Hederae Pass. *1.* Itb.
— Higginsianum S. *1. T!.*
— Lindemuthianum (S. et Magn.) Cav. *2.* 5. Itb.
— lineola Cda. *11.* 5. 11. 60. (11. s. Psilonia aplospora) Gallia. Amb.
— Lussoniense S. *1. T!.*
— Lycopersici E. et E. *1.* 11.
— macrosporum S. *1. T!.*
— Magnusianum Bres. *2.* 5. Borussia.
— Malvarum (Bres. et Casp.) Southx. *3.* 1. 34. Lus.
— Metake S. *1.* T!.
— Montemartinii Tognini *6.* 5. Itb., Itm.
— oligochaetum Cav. *3.* 5. Itb.
— orchidaearum Allesch. *1.* 22.
— Sanguisorbae Br. et S. *1.* Germ.
— septorioides S. *1. T!.*
— Spinaciae Ell. et Halst. *1. T!.*
— Vermiculariae S. et Dearn. *1. T!.*
— versicolor S. *2. T!.* Lus.
— Volutella Cda. *1.* Gallia.

CORYNEUM
— affine S. *1. T!.*
— anceps S. *1. T!.*

— arbuticolum (Sow.) S. *1.* (14 s. Sphaeria arb.).
— Corni albae (Roum.) S. *1.* (3 s. Sphaeria C. a.)
— disciformе Kze. *4.* 11. 12. 23. 38.
— discors S. *1. T!*.
— elongatum Bres. *1. cT!*.
— eximium S. *1. T!*.
— foliicolum Fuckl. *4.* 56. Itb., Sard., Gallia, Lus.
— fusarioides S. *4. T!* Itb., Gallia, Boh.
— Hedysari Schweinz. *3.* 2. 10. Amb.
— intermedium S. *2. T!* Itb.
— juniperinum Ell. *1.* 11.
— Kunzei Cda. *19.* 2. 3. 5. 11. 14. 20. (3. s. C. disciformе) Itb., Gallia, Amb., Jap.
— Laurocerasi Prill. et Del. *1.* 1.
— loculosum S. *1. T!*
— longistipitatum Berk. *1.* 56.
— macrosporum Berk. *1.* 62.
— microstictoides Berk. et Br. *1.*
— microstictum Berk. et Br. *22.* 2. 5. 10. 25. Itb., Sic., Lus., Belg., Afr. b.
— Mussattianum S. *1. T!*
— Negundinis E. et E. *1.* 11.
— Notarisianum S. *1. T!*
— pestalozzioides S. *1. T!*
— pezizoides E. et E. *1.* 11.
— pulvinatum Kze et Schw. *4.* 38. 74. Itb., Germ.
— pustulatum Peck. *1.* 11.
— Rhois (Rabh.) S. *1.* Germ.
— salicinum (Cda.) S. *1.* 58.
— Tecomae S. *1. T!*
— trimerum S. *1. T!*
— Trotterianum Mass. *1. cT!*
— umbonatum Nees *6.* 5. 11. 20. 96. Itb.
— Vogelianum S. *2. T!* 1.

CRYPTOSPORIUM

— acicolum Thüm. *1.* 2.
— Calami Niessl. *1.* 14.
— Caricis Cda. *1.* Helv.
— coronatum Fukl. *1.* 13.
— epiphyllum Cke. *2.* 14. 75.
— Eucalypti C. et H. *1.* 11.
— fusarioides S. *1. T!*
— Ludwigii S. *1.* Germ.
— lunulatum Baum. *1.*
— Magnoliae Thüm. *1.* 26.
— Neesii Cda. *6.* 11. (16 s. Libertella alba) Itb., Gallia.
— noveboracense Berk. et C. *1.* Itb.
— opegraphoides Malb. et S. *1. T!*
— perularum Thüm. *1.* 2.

CYLINDROSPORIUM

— Alismacearum S. *1.* 23.
— Apocyni E. et Ev. *1.* 60.
— Aroniae S. *1. T!*
— Bakeri Syd. *1.* 22.
— Baudysianum S. *1. T!*
— Capsellae E et E. *1.* 11.
— caryigenum E. et Ev. *1.* 11.
— Ceanothi E. et Ev. *1.* 11.
— Chrysanthemi E. et D. *1.* 11.
— Cicutae E et Ev. *1.* 11.
— Cochici S. *1. T!*
— concentricum Grev. *3.* 10. 12. 62.
— Crataegi E. et Ev. *1.* 11.
— Darnessii E. et Ev. *1.* 11.
— epilotianum S. et Fautr. *1. T!*
— Equiseti (Denn.) Died. *1.* 1.
— Eryngii E. et K. *1.* 11.
— evanidum Kühn. *3.* 2. 12. 14.
— Fairmannianum S. *1. T!*
— Ficariae Bk. *7.* 41. Itb., Gallia, Helv., Britt.
— Filicis Foeminae Bres. *1.* 1.
— Filipendulae Thüm. *1.* 11.
— Fraxini E. et K. *1.* 11.
— Gei Farl *2.* 11. 42.
— Heraclei (Lib.) Höhn. *1.* 1.
— Heraclei E. et E. *2.* 11. Amb.
— Humuli E. et E. *1.* 11.
— inconspicum Wint. *1.* Gallia.
— leptospermum Pass. *1.* 30.

— longisporum E. et D. *2.* 11.
— Matrichariae Died. *1.* 1.
— melitense S. *1. T!*
— microspermum Spg. *1.* 30.
— microspilum Wint. *1.* Amb.
— minor E. et K. *2.* 11. Amb.
— Myosotis S. *3.* 23. Itb., Gallia, Mel.
— Negundinis E. et Ev. *1.* 11.
— niveum Berk. et Br. *1.* 1.
— Olyrae Spg. *2.* 31. Am. mer.
— Olivae Petri *2. T!* Itc.
— Padi Karst. *7.* 5. 11. 34. 35. (16 s. Ascochyta P.) Sib.
— Pollaccii Turconi. *1.* 15.
— Pruni Cerasi C. Mass. *2.* 1. 5.
— Pseudoplatani (Rob. et Desm.) Died. *1.* 1.
— pulchrum Spg. *2.* 11. 47.
— Ranunculi (Bon.) S. *4.* 25. Itb.
— Rubi Ell. et Morgan. *1.* 11.
— saccharinum E. et E. *1.* 11.
— Scrophularieae S. et E. *2.* 11.
— septatum Romell. *5.* 1. Gallia, Suecia.
— Tabebujae S. *2. T!* Am. mer.
— Shepherdiae S. *1. T!*
— Thyphae S. *1. T!*
— torquens S. *1. T!*
— Toxicodendri E. et Ev. *1.* 11.
— Tubeufianum Allesch. *2.* 35. Amb.
— Vaccarianum S. *2. T!* Itb.
— veratrinum S. et Wint. *4.* 1. 11. 14.
— Violae S. *3.* 5. 6. 47.
— Ziziae El. et Ev. *1.* 58.

DIDYMOSPORIUM
— australe S. et Trot. *1. T!*
— bullatum Fr. *1.* 38.
— culmigenum S. *2. T!* Itb.
— Petrakeanum S. *1. T!*
— profusum (Grew.) Fr. *1.*
— pulchellum (Speg) S. *1. T!*
— Striola S. *1. T!*

GLOEOSPORELLA
— Aquifolii Pzg. et S. *1. T!*
— Patella Pzg. et S. *1. T!.*
— pseudophoma Pzg. et S. *1. T!.*
— rosaecola Cavara *1.* 15.

GLOESPORIUM
— acericolum Allesch. *3.* 1. 35. 66.
— acerinum West. *2.* 11. 38.
— aceris Cke. *1.* 21.
— affine S. *11. T! 5.* 11. Itb., Gallia, Germ.
— affine E. K. *2.* 11. Amb.
— agathinum S. *2. T!* 22.
— aleuriticum S. *1. T!*
— Allescheri Bres. *1.* 35.
— alneum West. *3.* 5. 38. Itb.
— alpinum S. *1. T!*
— Alstoniae S. *2. T!* 22.
— alutaceum S. *1. T!*
— amentorum (Delacr.) Lind. *4.* 1. 99. Suecia.
— ampelophagum (Pass.) S. *14.* 2. 11. 23. 31. 33. Itb., Itc. (10. s. Sphaceloma ampelinum; 14 s. Ramularia ampeloph.)
— anceps S. *2. T!* Sic.
— Angelicae Cke. *1.* 21.
— apiosporum S. *1. T!*
— aridum Ell. et Holw. *1.* 11.
— arvense S. et Pers. *3.* 25. Itb. (16 s. Leptothyrium Veronicae).
— aurantiorum West. *1.* 38.
— Betulae (Lib.) Mont. *3.* Belg., Germ..
— Betulae-luteae S. et D. *1. T!*
— Betularum Ell. et Mart. *3.* 11. 14.
— Betuli West. *1.* 38.
— betulicola S. et Dr. *1. T!*
— betulinum Kickx *2.* 1. 2.
— boreale E. et E. *1.* 11.
— Borgianum S. *1. T!*
— brunneum E. et E. *1.* 11.
— Calophylli Trel. *1.* 9.
— Camphorae S. *1. T!*
— canadense E. et E. *3.* 11. Amb.
— Caracalla Mori *1.* Itb.

— caricinum S. *1. T!.*
— carneum S. *1.* Suecia.
— carpigenum Cke. *1.* 11.
— Carpini (Lib.) Desm. *14.* 1. 9. 10. 14. 26. 35. (16 s. Leptothyrium C.) Itb., Holl., Amb.
— Caryae E. et Dearn. *1.* 11.
— Castagnei Desm. et Mont. *1.* 11.
— Celtidis E. et E. *1.* 11.
— cinerescens Bubàk. *1.* 1.
— cladosporioides Ell. et Hals. *1.* 11.
— Cocculi S. *1. T!*
— colubrinum S. *1. T!*
— Comari All. *1.* 35.
— confluens Ell. et Dearn. *1.* 11.
— conigenum S. et Roum. *2. T!* Belg.
— Coryli (Sem.) S. *2.* 11. Itb.
— crateginum S. *1. T!*
— Crini S. *1. T!*
— crocatum S. *1. T!* Itb.
— curvatum Oud. *1.* Gallia.
— Cydoniae Mont. *5.* 2. 3. 5. 10. 14.
— cylindrospermum (Bon.) S. *2.* 1. 35.
— cytosporum Pass. *1.* Gallia.
— Dearnessianum S. *1. T!*
— decipiens E. et E. *1.* 11.
— decipiens S. *1. T!*
— decolorans E. et E. *1.* 11.
— deformans Lind. (Schröt.) *1.* 99.
— Delastrii Luers. *1.* Gallia.
— Denisoni S. et Berl. *1. T!*
— Diospyri E. et E. *1.* 11.
— Duthiaeanum S. *1. T!*
— Ebuli Allesch. *1.* 35.
— Equiseti E. et Ev. *4.* 11. 35. (23. s. Cryptosporium E.)
— Everhartii S. et Syd. *1. T!*
— extoma S. *1. T!*
— Fagi West. *6.* 5. 10. 11. 38.
— fagicolum Pass. *1.* 1.
— fallax S. *1.* 6.
— filicinum Rostr. *1.* 2.
— Fragariae (Lib.) Mont. *1.* (16 s. Leptothyr. Fr.)
— frigidum S. *2. T!* Itb.
— fructigenum Berk. *4.* 15 Itb., Helv.
— Fuckelii S. *1.* 5.
— fulvellum Spg. *1.* 31.
— fusarioides E. et K. *1.* 11.
— garganicum D. Sacc. et S. *1. T!*
— harposporum Bres. et S. *1. T!*
— Helicis Desm. *1.* 62.
— Hesperidearum Catt. *2.* Mel.
— hysterioideum E. et E. *1.* 11.
— inconspicuum Cav. *2.* 1. 15.
— Inocarpi S. *1. T!*
— intermedium S. *18. T!* 5. 11. 22. 25. 72. 78. (3. s. Diplodia heteroclita); Itb.
— intumescens Bub. et Kab. *1.* Boh.
— Juglandis Lib. *2.* 11. 23.
— Kunzeanum Nessl. *1.* 14.
— lagenarium (Pass.) S. et Roum. *12.* 5. 11. Itb., Itm., Mel., Gallia, Sib.
— Lebbek Syd. *2.* 43. Ins. Philipp.
— leptostromoides S. et Pzg. *1. T!*
— ligustrinum DC *1.*
— Lindemuthianum S. et Magn. *10. T!* 1. 34. Itb., Gallia.
— lineolatum S. *1. T!*
— macrophomoides S. *1. T!*
— macropus S. *2. T!.*
— maculosum S. *1. T!.*
— Magnoliae S. et Roum. *1. T!*
— Mangiferae Rac. *1.* 52.
— marginale Spg. *1. cT!.*
— Medicaginis E. et K. *1.* 11.
— Melongenae S. *1. T!.*
— Mollerianum Thüm. *24.* 78. Mel., Lus.
— Morianum E. *2. T!* Amb.
— Mougeotii Desm. *1.* 3.
— Musae B. et C. *1.* 11.

— Musarum Cke et Massee *1.* 11.
— Mutinense S. et Trav. *1. T!.*
— Myrtilli Allesch. *2.* 1. 35.
— naevioides (Romell) S. *1. cT!.*
— necans E. et E. *1.* 11.
— nervicolum Mass. *3. cT!. 5.* Itb.
— nervisequum (Fuckl) S. *12.* 11. 35. (2. 10 s. Fusarium n.; 26 s. Fusidium n.) Itb., Amb.
— nobile S. *3. T! 5.* 15.
— obtegens (Syd.) S. *1.* Amb. (*cT!*).
— obtusipes S. *2. T!.* 56.
— ochrostictum S. *1. T!.*
— officinale E .et E. *1.* 11.
— Oleandri S. *1. T!*
— olivorum D'Almeida *3.* 78. Lus.,, Hisp.
— Opuntiae E. et Ev. *1. T!.*
— orbiculare Berk. *1.* 11.
— orthosporum S. *1. T!.*
— Osmundae E. et Ev. *1.* 11.
— pachybasium S. *3. T!.* (8 s. Sphaeria atrovirens) Itb.
— palmigenum S. *1. T!.*
— paradoxum S. *4.* 2. 10. Itb., Germ., Lus.
— patavinum Trav. *1.* 5.
— perexiguum S. *1. T!.*
— perpusillum S. *1. T!.*
— phaeosorum S. *1. T!.*
— Phegopteridis Pass. *1.* 11.
— phomiforme S. *1. T!.*
— phomoides S. *1. T!.*
— phyllachoroides E. et E. *1.* 11.
— piperatum E. et E. *1.* 11.
— Platani Mont. *9.* Itb, Germ. (2. 3. 10. 14. 37. s. Fusarium Pl.).
— podophyllinum E. et Ev. *1.* 11.
— Populi Desm. *4.* 5. 14. Itb.
— Potentillae Desm. *2.* 11. Belg.
— prominulum Pzg. *1.* Itc.
— Pteridis Hark. *2.* 11. 105.
— punctiforme E. et E. *1.* 11.
— pyrenoides S. et Malbr. *1. T!.*
— quercinum West. *3.* 35. 38. Belg.
— ramosum E. et E. *1.* 11.
— revolutum E. et E. *1.* 11.
— rhodobolum S. *1. T!.*
— Ribis (Lib.) Mont. et Desm. *14.* 1. 2. 5. 6. 10. 11. 34. 35. 45. 62. Itb., Gallia, Amb. (16 s. Leptothyr. R.).
— Robergei Desm. *12.* 1. 2. 5. 11. 35. 38. 66.
— rubicolum E. et E. *1.* 11.
— saccharinum E. et E. *1.* 11.
— Salicis West. *7.* 1. 10. 11. 23. 38. 66. Rossia.
— Saururi Ell. et Dearn. *1.* 11.
— septorioides S. *4. T!.* 11. 60.
— serotinum E. et E. *1.* 11.
— sibiricum Thüm. *1.* 2.
— socium S. *1. T!.*
— sphaerelloides S. *6. T!.* 2. 10. Itb., Itc., Amb.
— stenosporum E. et K. *1.* 11.
— subfalcatum Bomm., Rouss., S. *1. T!.*
— succineum S. *2. T!.* 2.
— Syringae Allesch. *1.* 35.
— Tabernaemontanae Speg. *2.* 31. Am. mer.
— Tiliae Oud. *4.* 1. 2. Itb. Boh.
— tortuosum Thüm. *3.* Gallia.
— Toxicodendri E. et M. *2.* 11.
— tremellinum S. *1. T!.*
— Tremulae (Lib.) Pass. *18.* 1. 2. 5. 10. 14. 34. 35. Itb., Gallia. (10. 16 s. Leptothyr. Tr.; 33. s. Gl. Populi albae).
— Trifolii Peck. *1.* 11.
— truncatum Bon. *1.* Belg.
— tubercularioides S. *1. T!.*
— Tulipae S. *1. T!.*
— Unedonis Trav. *1. T!.*
— vagans Syd. *1.* 1.
— valsoideum S. *1. T!.*

— variabile Laub. *1.* 1.
— veratrinum Allsch. *1.* 35.
— versicolor B. et C. *1.* 11.
— victoriense S. *1.* 5.
— Vogelianum S. *2. T!.* 1.
— Vogelii Syd. *1.* 1.
— Weirianum S. *1. T!.*
— Zibethinum S. *1. T!.*

GREENERIA
— fuliginea Schrib. et Viala *1.* 11.

HAINESIA
— borealis E. et E. *1.* 11.
— corallina S. *1. T!.*
— rhoina (S.) Ell. et Sacc. *5.* 11. Itb. (Amb. s. H. copallina E. et E. *cT!*)
— Rubi West. *6.* (38 s. Gloeosporium R.) Itb., Belg.
— taphrinoides D. Sacc. et Cav. *2. T!.* 49.

HORMOCOCCUS
— dothidaeoides S. et Berl. *1. T!.*
— nitidulus Link. *1.*
— olivascens S. *12. T!.* (14 s. Trullula Spartii) Itb.
— Persicae S. *1. T!.*
— Spartii (Lsch.) S. *1.* (14 s. Hymenula Sp.)

HYPODERMIUM
— sparsum Link. *1.* Belg.
— sulcigenum Link. *1.* 10.

LIBERTELLA
— acerina West. *1.* 11. 38.
— affinis D. Sacc. *1. T!.*
— alba Lib. *2.* 38.
— Alni Romell *1. cT!.*
— anxa *1.* 42.
— betulina Desm. *7.* 1. 2. 12. 16. 19. Germ.
— crocea Pers. *3.* (13. 26 s. Nemaspora cr.).
— faginea Desm. *8.* 1. 5. 11. 45. (16 s. Noemaspora crocea); Itb., Belg.
— fulva Thüm. *2.* 2. Sib.
— Gleditschiae Wint. *1.* Itb.
— Mahoniae S. *1. T!.*
— malmedyensis Speg. et Roum. *2.* 2. 3.
— microspora Desm. *2.* 10. 26.
— Rosae Dury *1.* Itb.
— rubra Thüm. *1.* 2.

MARSONIA
— acerina (West.) Bres. *3.* 1. 35.
— aduncа S. *2. T!* 47.
— andurnensis (Ces.) S. *3.* 2. 5. Itb.
— Betulae (Lib.) S. *3.* 1. (16 s. Leptothyrium B.).
— Campanulae Bres. et All. *1.* 35.
— Castagnei Desm. *14.* 1. 5. 34. 47. 78. (3. 10. s. Gloesporium C.) Gallia, Germ., Suecia, Amb.
— Chamaenerii Rostr. *1.* 1.
— Daphnes (Desm. et Rob.) S.
— *1.* (16. s. Leptothyrium Mezerei).
— Delastrei (Delacr.) S. *9.* 11. 19. 60. (14. 62 s. Gloeosp. Del.) Gallia, Suecia.
— dydyma (Fukl.) S. *1. T!*
— extremorum Syd. *1.* 1.
— Fautreyana S. *1. T!*
— Fragariae Lib. *2.* 62. (41 s. Gloeosp. Fr.)
— Juglandis (Lib.) Sacc. *17.* 1. 5. 6. 35. 66. (10. 12. 33. s. Gloeosp. Jugl.; 16 s. Leptothyr Jugl.); Itb., Sic., Hel., Austria.
— Kriegeriana Bres. *1.* 5.
— Labes Berk. et Br. *1.* 2.
— Lonicerae Harkn. *1.* 105.
— Lychnidis S. *1.*
— Martini S. et Ell. *2.* 11. Amb.
— Matteiana S. *1. T!*
— Medicaginis Voss. *1.* Gallia.
— Neilliae Harkn. *3.* 11. 105
— nigricans E. et E. *1.* 11.
— obscura Romell. *2. cT!* Boh.
— Populi (Lib.) S. *1.* 5. 35. 16 s. Leptothyrium P.)
— Potentillae (Desm.) Fisch.

12. 5. 18. 66. (2. 12 s. Gloeosp. P.)
— Pupula (Fr.) Tul. *1.* 6.
— Rhabdospora E. et E. *1.* 11.
— Rhamni E. et E. *1.* 11.
— Ribis Lagerh. *1.* 11.
— Staritzii Bres. *1.* Germ.
— Thomasianum S. *2. T!* Gallia.
— truncatula S. *8. T!* 1. 15. (16. s. Cheilaria Aceris) Itb., Germ., Boh.
— Veratri E. et E. *1.* 6.
— Violae (Pass.) S. *1.* 6.
— Wyethiae E. et E. *1.* 11.

MELANCONIUM
— abellinense S. *1. T!*
— apiocarpon Link. *6.* 1. 12. 35. Itb.
— bambusinum Sp. *3.* 31. Asia or., Am. mer.
— Betulae S. *1.* Gallia.
— betulinum Kze et Sch. *11.* 2. 3. 6. 10. 11. 77. Germ. (16 s. Didymosporium ovatum).
— bicolor Nees *11.* 1. 2. 11. 13. 14. 41. Gallia, Belg. (23 s. M. punctatum).
— botryosum S. *1. T!*
— Castaneae Salvi *1.* Itc.
— cerasinum Peck. *3.* 11. 58. 60.
— chrysostoma (Fr.) Tul. *1.* Hung.
— coloratum Pck. *1.* 11.
— conglomeratum Link. *1.* 2.
— deplanatum Spg. et Roum. *1.* 2.
— Desmazieri (B. et Br.) S. 4. 25. Itc., Belg.
— elevatum Cda. *1.*
— gracile E. et E. *1.* 11.
— hyalinum Ell. *1.* 11.
— hysterinum S. 4. T! Itb., Gallia, Asia or.
— intermedium Peck. *1.* 11.
— juglandum Kze. *18.* 1. 5. 11. 38. 74. (3 s. Milbospora macrosperma; *3.* s. Mel. ovatum.) Itb., Jap.
— lineolatum S. *1. T!*
— magnum Berk. *1.* 11.
— medium S. *1. T!*
— melanoxanthum B. et Br. *12.* 22. Malaya, Asia or.
— myriosporum S. *1. T!*
— oblogatum Berk. *1.* 11.
— operculatum S. *1. T!* 22.
— ovatum Link. *2.* 38. Itc.
— pallescens Bäuml. *2.* 1. Germ.
— pallidum Pck. *1.* 11.
— Pandani Lév. 4. 2. 25. Germ.
— philippinum S. *1. T!*
— Pini Cda. 4. *1.* 2. 10. 26.
— populinum Pck. *1.* 35.
— ramulorum Cda. *3.* 2. 23. Belg.
— Sabal Cke. *2.* 11. 21.
— Sacchari Massee. *6.* 22. As. or., Java.
— Saccharinum Pzg. et S. *1. T!*
— salicinum E. et E. *1.* 11.
— Salicis Allesch. 1. 35.
— sphaeroideum (Pers.) Link. *12.* 6. 13. 15. 41. 66. Itb., Germ., Suecia. (3 s. Stilbospora microsperma).
— sphaerospermum (Pers.) Link. *21.* 2. 3. 5. 14. 45. 47. Gallia. Lus., Belg., Asia or., Java, Amb.
— stictoides S. et Psol. *1. T!.*
— stromaticum Cda. *1.* 62.
— Thyphae Peck. *4.* 35. Belg.
— triangulare E. et E. *1.* 11.
— viscosum Schw. *1.* 11.
— zonatum E. et Ev. *1.* 11.

MELANOSTROMA
— fusarioides Cda. *1.* 12.

MONOCHAETIA
— Desmazieri S. *4.* 78. Gallia (= Pestalozzia Saccardoi Speg.)

MYRIOCONIUM
— Scirpi Syd. *1.* 11.

MYXORMIA
— convexula C. et E. *1.* 11.
— hypospila Cke *1.* 21.
MYXOSPORIUM
— aberrans S. *1. T!.*
— ambiguum (Fr.) S. *1.* Gallia.
— assimile Cda. *1.* 10.
— candidissimum Rac. *1.* 52.
— carneum (Lib.) Thüm. *5.* 23. 35. Belg.
— Castaneae Bres. *1.* Germ.
— colliculosum Berk. *1.* 10.
— Corni Allesch. *1.*
— croceum (Pers.) Cda. *1.*
— curvisporum E. et E. *2.*
— cytosporum S. *1. T!.*
— deplanatum (Lib.) S. *3.* (s. Melanconium depl.) Belg., Germ.
— depressum S. *1. T!.*
— Diedickei Syd. *1.* 1.
— diplodioides Allesch. *1.* 35.
— Ellisii S. *3.* 35. Itb.
— fumescens Bomm. Rouss. S. *2.* Germ.
— Gale S. *1.* Germ.
— griseum (Cda) S. *2.* Gallia (16. s. Noemasora gr.)
— Hariotianum S. *1. T!*
— incarnatum (Desm.) Bon. *9.* 25. 65. (3 s. Hendersonia Laburi; 3 s. Septoria Crataegi; 3 s. Noemaspora crocea; 16 s. Noem. incarnata).
— Lanceola S. et Roum. *3.* 5. Belg.
— luteum E. et E. *1.* 11.
— Marchandianum S. et Roum. *1.* Germ.
— melicorticis Cordley *1.* Rossia.
— miniatum S. *1. T!* Itb.
— Möllerianum Bres. *2.* 78. Lusit.
— nitidum Berk. et Curt. *2.* 11. 42.
— paradoxum De Not. *1.* 41.
— platanicolum E. et E. *1.* 11.
— populinum S. *1. T!*
— propinquum Bomm. Rouss. S. *1. T!*
— Pruni Peck. *1.* Germ.
— prunicolum S. et Roum. *1. T!*
— Pyri Fuckl. *1.* 38.
— Rhamni Allesc. *1.* 35.
— Rhois B. et C. *1.* 11.
— Roumegueri S. *1.* 1.
— salicellum S. Roum. *1. T!*
— salicicolum S. Roum. *1. T!*
— salicinum S. Roum. *1. T!*
— Salicis S. *1.* Germ.
— Salviae Jaap. *1.* Germ.
— sordidum S. *2. T!*
— Tremulae S. Roum. *3. T!* 1. Germ.
— trichellum S. *1. T!*
— tumescens Bomm. et Rouss. *1.* 59.
— Viburni Allesc. *1.* 35.
NAEMOSPORA
— Alni Allesch. *1.* 35.
— crocea Desm. *5.* 2. 11. 41. 56. 65. Gallia.
— croceola S. *8. T!* 59. (3 s. macrosporium croceum) Itb. Gallia.
— microspora Desm. *5.* 5. 16. 19. Amb.
— populina Fckl. *1.* Itb.
NEOBARCLAYA
— Eugeniae Syd. *1. cT!*, Natal.
PESTALOZZIA
— abietina Vogl. *3.* 9. (14. s. P. conigena) Austria.
— Acaciae Thüm. *2.* 2. Lus.
— affinis S. et Vogl. *2.* 25. Belg.
— anomala Harkn. *2.* 11. 105.
— brachypoda S. *1. T!.*
— brevipes Cke. *1.* 21.
— breviseta S. *4. T!* 5. Itb., Gallia.
— Cesatii Rabh. *1.* 14.
— clavata C. et E. *1.* 11.
— compta S. *1. T!*
— concentrica Berk. et Curt. *1.* 21.

— conigena Lév. *1.* 11.
— corynoidea Cke. *1.* 105.
— Cryptomeriae Cke. *1.* 21.
— curta S. *2. T! 5.*
— discoides E. et Ev. *1.* 11.
— disseminata Thüm. *1.* 78.
— effusa Westergr. *1. cT!*
— flagellifera E. et E. *1.* 11.
— foedans S. et Ell. *2.* 11. Amb.
— funerea Desm. *56.* 1. 2. 3. *5.* 11. 14. 21. 22. 38. 41. 64. 70. 72. 78. (3. s. Hendersonia Araucariae). Itb., Belg., Helv., Germ., Lus., Er., Amb., Am., mer., Australia.
— gibberosa Sacc. *1. T!*
— Guepini Desm. *12.* 3. *5.* 9. 11. 13. 14. 21. 26. 41. Itb.
— herbarum S. *1.* Itb.
— heterogena S. *1. T!*
— heterospora Desm. *1.* 26.
— hysteriformis B. et Curt. *2.* 11. 21.
— ilicina S. *3. T!* 7. Itb.
— intermedia Bomm. Rouss. et S. *1.* 59.
— Jeffersii Ell. *1.* 11.
— Kansensis E. et B. *1.* 11.
— lateripes E. et E. *1.* 11.
— laurina Mont. *1.* Itb.
— leucodisca Pzg. et S. *1. T!*
— lignicola Cke. *5.* 2. 23. 25. 96. Sard.
— linearis S. *1. T!*
— longiseta Spg. *2.* 78. Itb.
— Lonicerae S. *1.*
— macrospora Ces. *5.* Itb. (2. s. P. Pteridis).
— Maurocenia Sacc. *1. T!* Itb.
— microspora Spg. *1.* Ins. Philipp.
— minor E. et E. *1.* 11.
— Mölleriana Thüm. *1.* 2.
— monochaeta Desm. *13.* 2. 11. 14. 21. 78. Itb., Sard.
— monochaetoidea S. et E. *4. T!* 11. Belg., Amb.
— montelliana S. et Vogl. *1. T!*
— multiseta Spg. *1.*
— Moorei Harkn. *1.* 105.
— Myricae E. et M. *1.* 11.
— neglecta Thüm. *1.*
— Palmarum Cke. *10.* 2. 15. 22. 52. 78. Java.
— Passerinii S. *1. T!*
— pauciseta S. *8. T!* 22. Ins. Philipp.
— peregrina E. et M. *1.* 11.
— pezizoides De Not. *9.* 5. 11. 21. Itb.
— Photinia Thüm. *1.*
— Phyllosticta Roum. *1.*
— plagiochaeta S. *1.*
— Planimi Vize *2.* 2. 11.
— Rosae Westd. *1.* Afr. bor.
— rostrata Zabr. *1.* 11.
— Rubi S. *1.*
— Saccardiana Vogl. *2. cT!*, Belg.
— Saccardoi Spg. *2.* Itb.
— Sassafras E. et Ev. *1.* 11.
— scirpina (S.) E. et M. *2.* 11. Amb.
— seridioides S. *1. T!*
— sessilis S. *1. T!* (64).
— sinensis S. *1. T!*
— Soraueriana S. *1. T!*
— sphaerelloides Ell. et Lang. *1.* 11.
— stellata B. et C. *2.* 11. 21.
— strobilicola Spg. *1.*
— subsessilis S. et Ell. *1.*
— traphrinicola E. et Ev. *1.* 11.
— truncata Lév. *2.* 78. Gallia.
— truncatula Fckl. *14.* 11. 42. Itb., Belg.
— veneta S. *6. T!* 11. Itb.
— versicolor Speg. *3.* 5. 50. 72. Australia.

PHRAGMOTRICHUM
— acerinum Fr. *1.* Itb.
— Chailleti Kze. *6.* 3. 11. 14. 16. Itc., Helv.
— flageoletianum S. *1. T!*

PROSTEMIELLA
— formosa S. et Malbr *2.* Belg.
PSAMMINA
— Bommeriana Rouss. et S. *2. T!* Belg.
Belg.
— Fugax S. Bomm. Rouss. *1. T!*
SCOLECOSPORIUM
— Fagi Lib. *5.* 2. 3. 5. (32 s. Coryneum macrosporum).
SEIRIDIUM
— marginatum Nees. *2.* Itb., Germ.
SEPTOGLOEUM
— Arachidis Rac. *1.* 52.
— acerinum (Pass.) S. *3.* 1. 2. Boh.
— Ampelopsidis E. et Ev. *1.* 11.
— Atriplicidis Desm. *2.* 11.
— carthusianum S. *3.* 5. 7. Itb.
— Comari Br. et All. *2.* 1. 35.
— dimorphum S. *2. T!* Amb.
— Erythreae S. *1. T!*
— Fraxini Hark. *2.* 11. 105.
— hercynicum Syd. *2.* 1. Germ.
— maculans Harck. *2.* 11 105.
— Medicaginis Rob. et Desm. *1.* 11.
— Nuttaliae Hark. *2.* 11. 105.
— oxysporum Bomm. Rouss. et S. *1.* 59.
— salicinum Peck. *1.* 11.
— saliciperdum All. et Tub. *1.* 35.
— sulphureum Syd. *1.* 1.
SEPTOMYXA
— exulata (Jungh.) S. *3.* 1. Germ., Britt.
— picea S. *2. T!* 66.
— Tulasnei (Sacc.) Höhn. *3.* 1. Germ.
STEGANOSPORIUM
— Aesculi S. *1. T!*
— Betulae Bres. *1. cT!*
— cellulosum Cda. *9.* 10. 11. 12. 21. 41. Itc., Boh., Germ.
— cenangioides E. et Roth. *1.* 11.
— compactum S. *3.* 35. 15. Rossia.
— formosum E. et E. *1.* 11.
— muricatum Bon. *1.* 11.
— polycistis (B. et Br.) S. *1.*
— pygmaeum S. *1. T!*
— pyriforme Cda. *13.* 2. 5. 6. 14. 20. 62. Itc., Gallia, Germ. (16 s. Stilbospora pyr.)
— utahense S. *1. T!*
— viticolum E. et Ev. *1.* 11.
STILBOSPORA
— angustata Pers. *9.* 5. (16 s. St. macrosperma) Itb., Gallia, Germ.
— fenestrata E. et Ev. *1.* 11.
— Kickxii West. *1.* 5.
— macrosperma Pers. *2.* 12. 74.
— macrospora Lk. *2.* 10. 14.
— magna Berk. *1.* 42.
— ovata Pers. *1.* 11.
— thelebola S. *1. T!*
THYRSIDIUM
— botryosporum (Fr.) Cda, *15.* (2. 13. 20. 23. 41 s. Cheirospora b.) Itm., Gallia, Belg., Germ.
— densum Fuckl. *2.* 2. Itb.
— hedericolum (De Not.) Dur. et Mont. *9.* 5. 74. Itb.
— stilbosporoides Cda. *1.* Fennia.
TOXOSPORIUM
— camptospermum (Peck) Maubl. *1.* 1.
TRULLULA
— depressa S. et Fautr. *1. T!*
— nitidula S. *4. T!* (59). Itb., Belg., Holl.
— olivascens S. *3. T!* 15. Gallia.
— Rosae Preuss. *1.* Gallia.

EXCIPULACEAE

AMEROSPORIUM
— Caricum Lib. *1.* 11.
— Dolichi E. et Ev. *1.* 11.

CATINULA
— turgida Desm. *5.* 11. 38. (23. s. Excipula t.) Itb., Amb.

DINEMASPORIUM
— anemasporum *1.*
— Betulae (Fuck.) S. *1.*
— bicristatum Cke. *1.* 21.
— cruciferum Ell. *1.* 11.
— decipiens De Not. *21.* 6. 44. Itb.
— Eryngii Fckl. *1.* 10.
— graminum Lév. *21.* 3. 5. 7. 11. 31. 41. 58. 60. (16 s. Vermicularia gr.) Itb., Germ.
— herbarum Cke. *4.* 21. 41. Gallia, Germ.
— hispidulum (Schrad.) S. *36.* 5. 6. 7. 11. 14. 60. (11. 41 s. Excipula hisp.; 16 s. Vermicularia strigosa; 16 s. Ver. hisp.); Itb, Gallia, Amb.
— histeriforme (De Not.) Pass. *1.*
— leptosporium Spg. *1.* Itc.
— microsporium S. *2. T!* Helv.
— minimum C. et E. *1.* 11.
— patellum C. et E. *1.* 11.
— Robiniae Ger. *1.* 11.
— strigosum Magn. *8.* 74. 87. Itb., Gallia.

DISCELLA
— aloetica S. *1. T!*
— anomala Cke. *1.* 11.
— Betulae Bomm., Rouss. S. *1. T!*
— carbonacea (Fr.) B. et Br. *8.* 20. 21. (3. s. Noemaspora Mougeotii; 16 s. Pilidium carb.) Itb., Belg.
— leguminum Cke. *1.* 21.
— microsperma B. et Br. *1.* Germ.
— microspora B. P. *1.* Itb.
— Platani Oud. *1.* 62.
— platyspora B. et Br. *1.* 62.
— populina S. *2. T!.* 1.
— quercina Cke. *1.* 21.

DISCULA
— Ceanothi Bub. et Kab. *1.* 1.
— Laubertiana S. *1. T!.*

DOTHICHIZA
— exigua S. *2. T!.* 1.
— fallax S. *1. T!.*
— ferruginosa S. *1. T!.*
— Pini *1. T!.*
— populea S. et Briard *3. T!.* Itb., Germ.
— populina S. *1.* Itb.

EPHELIS
— borealis E. et Ev. *1.* 11.
— Poae (Lib.) S. *1.* (16 s. Dacryomyces Poae.)

EXCIPULA
— Aristolochiae S. *1. T!* Itb.
— aspera Fr. *2.* 3. 38.
— conglutinata E. et E. *2.* 1. Amb.
— Gentianae Fr. *1.* Itb.
— nervisequa Fr. *3.* (3 s. Peziza nerv.) Itb.
— ovispora Penz. et S. *1. T!.*
— Rubi Fr. *1.* 38.
— stromatica *2.* 2. 10.
— subcalva E. et Ev. *1.* 11.

EXCIPULINA
— heterospora E. et S. *1. T!.*
— valtellinensis Trav. *1. T!.*

HETEROPATELLA
— lacera Fckl. *6.* 6. 19. Itb., Cors., Gallia.
— Napelli S. *1. T!.*
— Prostii Rehm *1.* 50.
— umbilicata (Pers.) S. *5.* 57. Itb., Hisp., Amb.

NEOPATELLA
— straussiana S. *1.* T!.

PHAEODISCULA
— gonospora Penz. et S. *3. T!.* Java.

PILIDIUM
— Ficus Cke. *1.* 21.

— fuliginosum (Fr.) Auersw. *1.* 6.
— myrtinum Dur. et Mont. *1.* 23.

PLEOCOCCUM
— harposporum Bomm. Roum. S. *1. T!.*
— pezizoideum Cke. *1.* 21.
— pithyophilum Westgr. *1. cT!.*

PROTOSTEGIA
— eucalypta C. et M. *1.*
— Magnoliae (Rav.) S. *2.* 21.

PSEUDOCENANGIUM
— laricinum S. *2. T!.* 6.

PSEUDOPATELLA
— corticalis Bomm. Rouss. S. *1. T!.*

PSILOSPORA
— faginea Roth. *6.* 5. 33. 35. Itb.
— quercina Fr. *3.* Itb., Itc.
— Quercus Rabh. *5.* 2. 6. 33. Itb., Germ.

SCHIZOTHYRELLA
— Hippocastanum E. et E. *1.* 11.
— quercina Thüm. *2.* 2. (3 s. Schizothyrium q.).
— Sydowiana S. *2. T!* 11.

SPORONEMA
— laricina S. *2. T!.* 5.
— phacidioides Desm. *1.* Itb.
— Platani Bauml. *1.* 1.
— Robiniae Desm. *1.* 44.
— Strobilinum Desm. *13.* 1. 5. 6. 53. 56. Itb., Gallia, Amb.

NECTRIOIDEAE

ASCHERSONIA
— chaetospora S. *1. T!.*
— goldiana S. et Ell. *1. T!.*
— lecanioidea Henn. *1.* 22.
— microspora S. *1. T!.*
— novo-guineensis P. Henn. *1.* 22.
— paraensis P. Henn. *2.* 22. Ins. Philipp.
— paraphysata S. *2. T!.* 70.
— sclerotioides P. Henn. *2.* 22. Ins. Philipp.
— turbinata Berk. *1.* 11.
— viridula S. *1. T!.*

HYSTEROMYXA
— corticola E. et E. *1.* 11.
— effugiens S. et Ell. *2. T!.* 11.

MUNKIA
— martyris Spg. *2.* 31. Amb.

POLYSTIGMINA
— rubra (Desm.) S. *4.* 5. 35. (16 s. Ascochyta r.) Itb.

PSEUDODIPLODIA
— corticis Grove *1.* Britt.

SPAERONEMELLA
— macrospora Penz. et S. *1. T!*
— Mougeotii (Fr.) S. *3.* Itb., Belg.
— Rosae E. et E. *1.* 11.

STAGONOPSIS
— Phaseoli Erikss. *1.* 34.

TRICHOSPERMA
— griseo-candidum Pzg. et S. *1. T!*
— pulchellum Spg. *2.* 31. Amb.

ZYTHIA
— abnormis Penz. et S. *1. T!*
— lonchosperma Speg. *1.* Am. mer.
— maxima Fautr. *1.* 56.
— Rhinanthi (Lib.) Fr. *1.* 1.

LEPTOSTROMATACEAE

ACTINOTHECIUM
— Scortechinii S. et Bres. *1. T!*

ACTINOTHYRIUM
— graminis Kunze *11.* 14. 16. 38. 74. 96. 100. Itb. Belg.
— maculosum S. *1. T!*
— marginatum S. *1. T!*

ASTEROSTOMELLA
— Balanseana (K. et R.) Theiss. *1.* (s. Asteroma B.)
— Caricae P. Henn. *1.* 27.
— cristata Spg. *1.* 31.
— paraguayensis Spg. *2.* 31. Am. mer.

BRUNCHORSTIA
— destruens Eriks. *1.* 34.
CHAETOPELTIS
— laurina (Tassi) S. *1. T!*
CHEILARIA
— Aceris Lib. *1.* 38.
— Agrostidis (Lib.) S. *1.* 16.
— Craetaegi Cke. *1.* 21.
— Helicis Desm. *1.* 38.
— Mori Desm. *1.* 38.
CRANDALLIA
— juncicola Ell. et S. *1. T!*
DIPLOPELTIS
— Spartii Passer. *1. cT!*
DISCOSIA
— alnea Fr. *4.* 10. 34. 77. Germ.
— Artocreas (Tode) Fr. *54.* 1. 3. 6. 10. 11. 14. 21. 24. 26. 35. 79. Itb., Itc., Sard., Mel., Lus., Sib., Amb. (16 s. D. faginea; 38 s. Sphaeria Art.)
— deflectens S. *2.* 32. Itb.
— elliptica Fr. *1.* 11.
— maculaecola Ger. *1.* 11.
— minima B. et Curt. *1.* 21.
— rugolosa B. et Curt. *2.* 11. 21.
— silvana S. *1. T!*
— strobilina Lib. *1.* 16.
— virginiana Thüm. *1.* 10.
EPIPELTIS
— Gaultheriae (Coult..) Theiss. *1.* (11 s. Asterina G.)
ENTOMOSPORIUM
— brachiatum Lév. *1.* 3.
— maculatum Lév. *10.* 1. 3. 5. 11. 58. Itb., Gallia, Mex.
— Mespili (DC) S. *17.* 18. 51. Itb., Mex.; (2. 11. 14. 34. 42 s. Morthiera M.)
— rostratum (West.) *1.* (38 s. Dumortieria r.)
— Thumenii (Cke.) S. *5.* 11. Amb. (2. 21 s. Morthiera Th.)
FIORIELLA
— vallumbrosana D. Sacc. *2. T!* 5.
LABRELLA
— Aceris P. Henn. et Lind. *1.* 52.
— Heraclei (Lib.) S. *1.* (16 s. Cheilaria H.)
— piricola Bres. *1. cT!*
— Potentillae Fkl. *3.* 10. 14. 26.
— Ptarmicae Desm. *8.* 21. 35. 38. 41. 74. 80. (3. s. Schizothyium P.).
— sclerotioides (Duby) S. *1.* (34 s. Schizothyrium s.).
LASMENIA
— Balansae Spg. *2.* 31. Am. mer.
— guaranitica Spg. *2.* 31. Am. mer.
LEPTOSTROMA
— Acteae Schw. *1.* 11.
— aquilinum Mass. *1. cT!*
— botryoides S. *1. T!*
— caricinum Fr. *2.* 14.
— Caryophylli Cke *1.* 21.
— donacinum S. *2.* 78. Lus.
— Donacis Fr. *1.*
— durissimum Cke. *1.* 21.
— Eupatorii Allesch. *2.* 1. 5.
— filicinum Fr. *8.* 3. 5. 6. 32. 38. 41. Itb.
— herbarum Link. *12.* 3. 87. 100. Itc., Suecia, Alg. (3 s. L. vulgare).
— hypodermoides Spg. *3.* Itb.
— hypophylla B. et Rav. *1.* 11.
— hysterioides Fr. *3.* 16.
— Iridis Ehrh. *1.* 23.
— juncacearum S. 7. 2. 23. 25. Itb., Gallia, Belg.
— juncinum Fr. *5.* 10. 14. 38. Itb., Boh., Suecia.
— laricinum Fckl. *2.* 6. 35.
— litigiosum Desm. *11.* 3. 10. 11. 21. 26. 38. Germ., Boh.
— Luzulae Lib. *2.* 16. 38.
— Lycopi Allesch. *1.* 1.
— maculans Lib. *1.* 16.
— maculare Wallr. *2.* 19. Hung.
— micropuncta Cke. *1.* 21.

— myriospermum Mass. *1. cT!*
— petiolorum C. et E. *2.* 11. Amb.
— Phragmitis Fr. *1.* Germ.
— Pinastri Desm. *5.* 2. 32. 47. Amb.
— Pinorum S. *1. T!*
— Polygonatum (Lasch.) Fr. *4.* 6. 12. 14. 96.
— procastense Mass. *1. cT!*
— Pteridis Ehrh. (Chev.) *6.* 2. 6. 26. 38. Itb.
— punctiforme Wallr. *1.* 10.
— quercinum Lasch. *3.* 2. Itb. (3 s. Phacidium dentatum).
— Rubi Speg. et Roum. *2.* 2. 3.
— Scirpi Rabh. *1.* 38.
— scirpinum Fr. *3.* 5. 14. 34.
— Scorodoniae Lib. *1.* 2.
— Smilacis Cke *1.* 21.
— Spireae Fr. *3.* 3. 41. Itb.
— tenue S. *1.* Itb.
— Ulmariae *1.* 23.
— virgultorum S. et Maire *2. T!*, Cors.
— vulgare Rahb. *8.* 3. 14. 21. 38. 74. Itb.

LEPTOSTROMELLA

— aquilina Mass. *1.* 1.
— cladopoda S. *1. T!*
— Cynodontis S. *2. T! 5.*
— filicina (Berk. et Curt.) S. *3.* 11. 43.
— hysterioides (Fr.) S. *5.* 5. 6.
— juncina (Fr.) S. *1.* (16 s. Leptostroma j.)
— Phragmitis (Fr.) Bom. *1.* Germ.
— pteridina S. et Roum. *2. T!* Alg., (16 s. Leptostroma longissimum).
— rivana S. *1. T!*
— septorioides S. et Roum. *1. T!*

LEPTOTHYRELLA

— Calophylli S. *1. T!*
— Mougeotiana S. *1.* Hispania.

LEPTOTHYRIUM

— acerinum (Kze) Cda. *5.* 5. 78. Itb. (7 s. Pilidium a.; 16 s. Pil. disseminatum).
— alneum (Lév.) 7. 1. 5. 16. 18. Itb., Amb.
— alpestre S. *1. T!*
— Bakerianum S. *1. T!*
— Belluciae P. Henn. *1.* 27.
— berberidicolum Mass. *1.* Itb.
— Betulae Fckl. *1.* 2.
— carpophilum Pass. *1.* 2.
— Castaneae (Speg). S. *5.* Itb., Gallia, Lus.
— castanicolum E. et E. *1.* 11.
— cinctum Cke. *1.* 21.
— clypeosphaerioides S. *1. T!*
— crastophylum Bomm. Rouss. et S. *1.* 59.
— culmigenum S. et Brun. *1. T!*
— cyclops S. *1. T!*
— Cytisi Fckl. *1.* Belg.
— discosioides (S.) Keissl. *2.* Gallia.
— Dewesianum S. et Trott. *1. T!*
— dryadearum S. *5. T!* 2. 11. Itb.
— dryinum S. *5. T!* 2. 11. Itb.
— erosum S. *1. T!*
— fimbriatum S. *1. T!*
— fixum S. *2. T!* 78.
— foedans S. *2. T!* Itb.
— foraminulatum S. et Ell. *2. T!* 11.
— hemisphaericum Bum et Kab. *1.* 81.
— herbarum (Fr.) Lk. *1.* Germ.
— Houardianum Mass. *1. T!*
— ilicinum S. *6. T!* Sard. Mel.
— Juglandis Lib. *3.* 38. 41. Itb.
— Lentisci Thüm. *1.* 2.
— Libertianum (Thüm). S. *1.* Belg.
— litigiosum (Desm) S. *2.* 1. 6.
— macrothecium Fuckl. *7.* 2. 32. Itb.
— magnum Speg. *2.* 31. Amer.
— Magnoliae S. *1. T!*

— Medicaginis Pass. *1.* 2.
— medium Cke. *2.* 1. Germ.
— microsporium S. *1. T!*
— microthecium Thüm. *1.* 10.
— Mougeotianum S. *1. T!*
— Periclymeni (Desm.) S. *12.* 1. 5. 11. 35. 45. 99. Itb., Gallia, Hung., Amb.
— Peronae Br. et Cav. *1.* 49.
— petiolorum C. et E. *1.* 11.
— pictum Berk. et Br. *8.* 2. 6. 14. 25. Itb., Germ.
— Pinastri Karst. *1.* 1.
— Pini (Cda) S. *2.* 5. Gallia.
— Polygonati Tassi *1.* Germ.
— Pomi (Mont. et Fr.) S. *3.* 11. (2. 3. s. Labrella P.)
— Populi Fuckl. *2.* 38.
— Potentillae anserinae Lib. *1.* 23.
— protuberans (Lév.) S. *4.* 11. 65. (3. s. Phoma pr.)
— punctulatum S. *4. T!* 25. Sib. (23 s. L. pulchellum).
— quercinum (Lasch.) S. *9.* 5. 6.
— Rhois Westd. et Well. *1.* 38.
— Ribis Lib. *2.* 38. 41.
— Rosarum Cke. *1.* 21.
— Rubi (Duby) S. *1.* (23 s. Sphaeria R.)
— Scorodoniae (Lib.) Speg. *1.* 32.
— silvestre S. et Cav. *1. T!*
— Spegazzinianum S. et Trav. *2. T!*
— subtectum S. *1. T!*
— Tremulae Lib. *1.* 2.
— tumidulum S. *1. T!*
— vulgare (Fr.) S. *10.* 5. 6. 11. Itb., Amb. (16 s. Leptostroma v.)

MELASMIA
— acerina Lév. *13.* 2. 3. 5. 10. 35. 38. 41. Germ., Hung.
— alnea Lév. *4.* 2. 10. Itb., Boh.
— arbuticola Vize *1.* Mex.
— Berberidis Thüm. et Wint. *3.* 2. 10. 35.
— Caraguae Thüm. *1.* 2.
— Empetri P. Magn. *2.* 1. 34.
— Galii E. et. Ev. *1.* 11.
— hypophylla (B. et Rav.) S. *1.* Amb.
— punctata Thüm. *3.* 2. 10. Belg.

MELOPHIA
— Anonae Spg. *4.* 31. Amer.
— macrospora Spg. *4.* 31. Amer.
— phyllachoroides Spg. *1.* 31.
— Ruprechtiae Spg. *1.* 31.
— superba Spg. *1.* 31.
— Woodsiana S. et Berk. *1.* 72.

PELTOSTROMA
— juruanum P. Henn. *1.* 27.

PHRAGMOPELTIS
— Siparunae P. Henn. *1.* 48.

PIGGOTIA
— astroidea Berk. et Br. *7.* 2. 10. 41. Itb.
— Fraxini B. et C. *1.* 11.
— Negundinis E. et D. *1.* 11.

PIROSTOMA
— circinnans Fr. *6.* 1. 5 14. 35. 45.
— coniothyrioides S. *1. T!*

PIROSTOMELLA
— Raimundi S. *1. T!*

SACIDIUM
— Aristolochiae S. *1. T!*
— chartarum S. et Pz. *1. T!*
— foedans S. *1. T!*
— Pini Fr. *5.* 2. 10. 26. Germ.
— pinicola S. *1. T!*
— Polygonati Ell. et Mart. *1.* 11.
— Salicinum S. *1.*
— Spegazzinianum S. *1. T!*
— Symploci Cke. *1.* 21.
— Ulmariae S. et Roum. *1. T!*
— Urticae S. *1. T!*
— viticolum B. et C. *1.* 21.
— Vitis E. et E. *1.* 11.

SEYNESIOPSIS
— rionegrensis P. Henn. *1.* 27.

SPHAERIOIDACEAE

ACTINONEMA
— Crataegi Pers. *8.* 2. 3. 10. 19. 23. 78. Itb., Lus., Austria.
— Fraxini Allesch. *1.* 35.
— hirsutum Spg. *1.* 31.
— Padi (DC) Fr. *2.* Gallia (16 s. Asteroma P.)
— pallens S. *1. T!*
— Robergei Desm. *1.* 38.
— radiosum Fr. *1.* 14.
— Rosae (Lib.) Fr. *29.* 1. 2. 5. 10. 14. 31. 45. Itb., Itm., Gallia, Belg., Austria, Boh., Lus. (12. 13. 16 s. Asteroma R.; 26 s. Aster roseum).
— Rubi Fuckl. *1.* 2.

APOSPHAERIA
— allantella S. et Roum. *1.* Hisp.
— alpigena E. et E. *1.* 11.
— charticola S. *1. T!*
— clematidea S. *1. T!*
— epileuca (Berk.) S. *1.* 6.
— fibricola Berk. *1.* 11.
— fugax S. *1. T!*
— fuscidula Berk. *1.* 11.
— fusco-maculans S. *1. T!*
— labens S. *1.*
— laricicola Bres. *1. cT!*
— Pinea *1.* 2.
— Petersii (B. et C.) S. *1.* 6.
— pezizoides E. et E. *1.* 11.
— pulviscula Sacc. *6.* 5. 56. Itb., Gallia, Germ., Boh.
— punicina S. *1. T!*
— Salicum S. *2.* 1.
— striolata S. *1. T!*

ASCOCHYTA
— Aceris Lib. *1.* Germ.
— Alismatis (Oud.) Trail. *1.* 11.
— Alismatis E. et Ev. *1.* 6.
— Alkekengi C. Mass. *2.* 5. 11.
— althaeina S. *1. T!.*
— Amaranthi All. *1.* 35.
— ampelina S. *2. T!* Itb.
— anethicola S. *1. T!.*
— Aristolochiae S. *1. T!.*
— Armoraciae Fckl. *6.* 13. 20. 26. 31. 41. 100.
— Arnicae Fckl. *1.* 14.
— arophila S. *1. T!.*
— Arunci S. *1.* 5.
— Arundinariae Fr. *1.* 82.
— Asclepiadis E. et E. *1.* 11.
— Astrantiae Roum. *3.*
— Atriplicis Died. *1.* 1.
— Aucubae S. *1. T!*
— bacteriiformis Pass. *1.* 2.
— Balansae Spg. *1.* 31.
— berberidina S. *2. T!.*
— Bignoniae Fr. *1.* (23 s. Sphaeria Sacculus).
— Boltshauseri S. *2. T!.* Mel.
— bombycina Pnz. et S. *1. T!.*
— Buxi S. *1. T!.*
— canina S. *2.* Itb.
— Calystegiae S. *1. T!.*
— Capparidis (Cast.) S. *1. T!.*
— Caricae Rabh. *2.* Itb.
— Carpini S. *1. T!.*
— carthagenensis S. *1. T!.*
— caulicola Saubert *1.* 1.
— Chaerophylli Lasch. *1.* 100.
— Chelidonii Lib. *2.* 10. Germ., Austria.
— Chlorae S. et Spg. *1. T!.*
— colorata Pck. *1.* 35.
— cornicola (D C) Rabh.) *1.* 5.
— Corni S. *1. T!.*
— Crataegi Fckl. *1.* 5.
— cycadina S. *1. T!.*
— Daturae S. *1. T!.*
— densiuscula S. et Malbr. *1.* Gallia.
— diplodioides S. *1. T!.*
— donacina S. *2. T!.* 32.
— Dulcamarae S. *1. T!.*
— Elaeagni S. *1. T!.*
— Elaterii S. *1. T!.*
— Emeri S. *1. T!.*
— Erythronii S. *1. T!.*
— fibricola S. *1. T!.*
— Ficus S. *1. T!.*
— Fragariae Basch. *3.* 10. 26.
— Fraserae S. *1. T!*
— Garryae S. *1. T!*

— Gladioli S. *1. T!*
— graminicola S. *5. T!* Itb., Gallia, Belg., Hisp.
— guaranitica Spg. *1.* 25.
— Hansenii E. et E. *1.* 11.
— Hyoscyami Pot. *1.* Rossia.
— Impatientis Bres. *2.* Germ.
— indusiata Bres. *1.* 1.
— Jenissensis S. *1. T!*
— Juglandis Boltsch. *1.* Itb.
— Julibrissin Tassi. *1. cT!*
— Kentiae Maubl. *1.* Australia.
— Laburni S. *1. T!*
— Lactucae Rostr. *1.* 2.
— Lamiorum S. *1. T!.*
— Leguminum (Desm.) S. *2.* Itb. (3. s. Sphaeria Leg.)
— limbalis S. *1.* 2.
— Lonicerae S. *1. T!*
— Lycii S. Bomm. Rouss. *1.* 59.
— Mabiana S. *1. T!*
— majalis Massal. *3. cT!* 5.
— malvicola S. *1. T!*
— Maydis S. *1. T!*
— Medicaginis Fckl. *1.* 10. Austria.
— myrticola Maire et S. *1. T!*
— nebulosa S. et B. *2. T!*
— Nymphaeae Pass. *3.* 2. 14. 33.
— Ocymi S. *1. T!* Itb.
— Oleandri S. et Speg. *1. T!*
— Oreodaphnes S. *1. T!*
— Orobi S. *4. T!* 1. 5. Itb.
— Paliuri S. *4. T!*
— Passiflorae Penz. et S. *1. T!*
— Paulowniae S. *1. T!*
— Phaseolorum S. *1.* 32.
— Philadelphi S. Speg. *3.* 1. 35.
— phomoides S. *2. T!* Gallia.
— phyllachoroides S. et Malbr. *1.* 65.
— Phytholaccae S. et S. *1. T!*
— pirina Peglion *1.* Amb.
— Pisi Lib. *7.* 5. 32. 47. 96. Austria. (2 s. Gloesporium P.).
— Plantaginis Ces. *1.* 10. Austria.
— Plumbaginis Bres. *1. T!*
— Podagrariae Bres. *1.* Germ.
— Polemonii Cavara *2. cT!* 5. Itc.
— Polygoni Rbh. *3.* 2. 10. Germ.
— Potentillarum S. *1. T!*
— Primulae Trail. *1.*
— pucciniophila Stärb. *1.* 34.
— pyricola S. *1.* T!
— Quercus S. et Speg. *1. T!*
— ribesia S. et Br. *1. T!*
— ricinella S. *1. T!*
— Robiniae (Lib.) Roum. *1.* 23.
— Rosae S. *1.* Itb.
— Rosarum Lib. *2.* 10. 26.
— Rubi Lasch. *2.* 10. 100. Austria.
— Rubi S. *1. T!*
— Ruborum E. et Roum. *1. T!*
— rufomaculans Berk. *1.*
— Rumicis Saut. *2.* 10. 26.
— salicina S. *1. T!*
— Sambuci S. *1. T!*
— scandens S. *2. T!*
— Semeles S. *1. T!*
— Silenis E. et Ev. *1.* 6.
— Siliquastri Pass. *1.* 14.
— smilacina S. *1. T!*
— socia Pass. *1.* 78.
— socialis S. *1.* Gallia.
— Sorghi S. *1. T!*
— Syphonis Allesch. *1.* 35.
— Syringae Bres. *5.* 1. 15. 35. Gallia, Helv.
— Tecomae S. *1. T!*
— tenerrima S. et Roum. *2. T!* 35.
— teretiuscula S. et Roum. *1. T!*
— Thaspii E. et Ev. *1.* 11.
— Thyphae S. *1. T!*
— Tiliae Lasch. *3.* 10. 100. Germ., Austria.
— Tini S. *3. T!* 5. Itb.
— Tremulae Thüm. *1.* 2.

— Trigonellae S. *1. T!*
— Tweediana S. et Pzg. *1. T!*
— ulmella S. *1. T!*
— Ulmi S. *1. T!*
— Unedonis S. *2. T!*
— ventricosa Penz. et S. *1. T!*
— Veratri Cavara *1.* 15.
— Verbasci S. et Speg. *1. T!*
— Viburni Lasch. *2.* 10. Austria (23 s. Phyllost. Vib.)
— Vicia Trail *1.* 11.
— Viciae Lib. *1.* 16.
— vicina S. *3. T!* Itb. (?), Amb.
— Violae Desm. *3.* 10. Itb., Boh.
— Vitis S. *2.* T. Itb.
— volubilis S. et Malbr. *1. T!*
— Weigeliae S. et Spg. *1. T!.*
— Weissiana Allesch. *1.* 35.
— Wisteriae S. et Roum. *1.* 23.
— Yulan S. *1. T!*
— Zeina S. *1. T!*
— Zinniae Allesch. *1.* 35.

ASTEROMA

— Aceris D. *1.* 13.
— Alchemillae Grev. *2.* 6. Itb.
— Alni Allesch *1.* 35.
— alpinum S. *1. T!*
— Antholyzae S. *1. T!*
— Betulae Rob. et Desm. *4.* 2. 10. 35. 38.
— Brassicae Chev. *1.* 41.
— Bupleuri S. et Roum. *2.* 1.
— Campanulae D. et C. *2.* 2. 10.
— Capreae Desm. *4.* 2. 10. 35. Belg., Germ.
— Castaneae Desm. *2.* 35. Itb.
— ceramioides S. *1. T!*
— Cerasi Cke. *3.* 14. 21. Gallia.
— compactum Rob. et Desm. *1.* Itb.
— concinnum D. et M. *1.* Algeria.
— Corni Desm. *1.* Itb.
— delicatulum Desm. *2.* 3. 32.
— Dentariae DC *1.* 6.
— Diospyri Berk. et Curt. *3.* (2. 10. 21 s. Dendrina D.).
— dubium Allesch. *1.* 35.
— Epilobii Fr. *3.* 2. 6. 10.
— Eryngii S. *1. T!*
— Fraxini DC. *3.* 2. 10.
— gallicola Grog. *1.* Gallia.
— Gentianae Fuckl. *2.* 6.
— geographica (Fr.) Desm. *1.* (3 s. Dothidea g.).
— graminis Westd. *4.* 11. 38 Lybia.
— Hederae Desm. *1.* Gallia.
— Himantia (Pers.) Fr. *3.* 80. Belg. (3 s. Dothidea H.)
— impressum Fckl. *1.* 35.
— incomptum Rob. et Desm. *1.* Mel.
— infuscans E. et E. *1.* 11.
— insignis Balansa *1.* 70.
— ivaecolum E. et E. *1.* 11.
— Juncaginearum Lenart *2.* 32. Gallia.
— Langloisi E. et E *1.* (11. s. Asterinula L.)
— Liriodendri Cke. *1.* 21.
— Majanthemi S. *1.*
— Mali Desm. *6.* 2. 10. 38. Itb., Germ.
— Medusula Dur. et Mont. *3.* Mel., Sib.
— Mespili Rob. *3.* 2. 10. 23. Austria.
— obscurum Desm. *4.* 1. 22. 33. Belg.
— Orobi Fuckl. *4.* 5. Itb., Itc., Gallia.
— Padi Grev. *1.* 35.
— Paeoniae West. *1.* 38.
— parmelioides Desm. *2.* 2. 23.
— Phytheumae DC. *1.* 2.
— Pytolaccae *1. T!*
— Phaseoli Brun. *2.* 22. Ins. Philipp.
— Polygonati DC. *3.* 3. 14. 32.
— Populi Rob. *4.* 2. 10 38. 78.
— Prunellae Purt. *1.* 38.
— quercineum S. *1. T!*
— pulchellum S. *1. T!*

— radiatum Fuckl. *2.* 2. 6.
— radiosum Fr. *1.* 34.
— reticulatum Chev. *15.* 3. 6. 23. 38. Itb., Mel., Boh. (16 s. Combosira r.).
— Robergii Desm *1.* 23.
— Rosae DC. *5.* 11. 21. 23. 38. (3 s. A. penicillatum).
— Roumeguerei Kze *1.* 37.
— Salicis Rob. *3.* 9. 23. 38.
— Saponariae Thüm. *1.* 10.
— subradians Fr. *5.* 6. 7. 23. (3 s. Sphaeria subr.).
— tenerrimum Grogn. *2.* 3. 47.
— tinctoria Cke. *1.* 21.
— Tremulae DC. *1.* Itb.
— Ulmi Chev. *5.* 2. 6. 20. 23. 38.
— vagans Desm. *7.* 5.
— venulosa Wallr. *2.* 14. (14. s. Sphaeria v.)
— vernicosum (DC) Fkl. *2.* 6. Itb.
— Veronicarum Rabh. *1.* 14.
— Vincetoxici S. *1. T!*

ASTEROMELLA
— ovata Pass. *1.* 2.
— sphaerospora S. *1. T!*
— vulgaris Thüm. *2.* 2. Itb.

ASTEROMIDIUM
— inconspicuum Speg. *1.* Am. mer.

BAKEROMYCES
— philippinense Syd. *1.* 22.

BAKEROPHOMA
— Sacchari Died. *2.* 22. Ins. Philipp.

BARTALINIA
— robillardioides Tassi. *1.* 82. Itc.

BOTRYODIPLODIA
— acacigena Penz. et S. *1. T!*
— alpina S. *1. T!*
— anceps S. et Syd. *1.* Ins. Philipp.
— calamina S. *1. T!*
— cerebrina S. *1. T!*
— curta S. *1. T!*
— degenerata S. *1. T!*
— diplocarpa E. et E. *1.* 11.
— ficina S. *1. T!*
— filigera S. *1. T!*
— Fraxini (Fr.) S. *2.* 5. Itb.
— majuscula S. *2. T!* Gallia
— Moringae S. *1. T!*
— Oleae Scalia *1.* 1.
— pyrenophora (Berk.) S. *2.* 5. Gallia.
— Rhois S. *1. T!*
— Tanaria S. *1. T!*

CAMAROSPORIUM
— abnorme (Peck.) S. *1.* Amb.
— affine S., Bomm. Rouss. *1. T!*
— aequivocum (Pass.) *3.* 1. Itb. Alg.
— alpinum (Speg.) S. *1.* 30.
— arenarium S. Bomm. Rouss. *1.* Belg.
— basitrichum S. *1. T!*
— Calychanthi S. *1. T!*
— Caraganae Karst. *1.* Sib.
— Chenopodii Ell. et Ev. *1.* Mex.
— Coluteae (Peck. et Cl.) S. *2.* 1. Amb.
— Compositarum Cke et Harkn. *1.* 11.
— Coronillae S. et Spg. *7.* 1. 5. Itb., Belg.
— dissimile Westgr. *1. cT!*
— Evonymi Bres. *1.* 5.
— graminicolum E. et E. *1.* 11.
— inconstans S. *1. T!*
— Lycii S. *2. T!* 66.
— Lyndonvillae S. *1. T!*
— macrosporum (Berk. et Br.) S. *1.* 35.
— metableticum Trail. *1.* 11.
— Mori S. *1. T!*
— nauseosum S. *1. T!*
— Oreades (D. et Mont) S. *1.* 5.
— Penzigii S. *1. T!*
— Phragmitis Br. *1. T!*
— Pini (West.) S. *1.* 59.
— polymorphum (DN.) S. *1.* Gallia.

— propinquum S. *1.* (*T!* s. Hendersonia p.).
— punctiforme S. *1. T!.*
— pythyum S. *1.* Belg.
— Pseudacaciae Brun. *2.* Sard.
— quaternatum Greschz. *1.* Hung.
— Quercus S. et Roum. *1. T!.*
— Retamae Trab. *1. cT!.*
— Ribis S., Bomm., Rouss. *1.* 59.
— Robiniae (West.) S. *13.* 5. 35. Itb., Germ. (2. 10. s. Hendersonia R.).
— Roumegueri S. *2. T!.* (3 s. Phoma atriplicinum; 3 s. Pleospora herbacea).
— salicinum S. Bomm. Rouss.) *1. T!.*
— Sarcinula S. et Berl. *1. T!.*
— sarmenticia S. *2.* Itb.
— Tarhunense S. *1. T!.*
— Tiliae (West. in Bull.) S. et Pzg. *2.* (2 s. Staurosphaeria T.).
— Triacanthi S. *3.* Amb. (30 s. Hendersonia Tr.).

CAPNODIASTRUM
— guaraniticum Spg. *1.* 31.
— paraguayense Spg. *2.* 31. Am. mer.

CEUTHOSPORA
— australis S. *1. T!.*
— Cookei Thüm. *4.* 2. 11. 21.
— foliicola Lib. *4,* 11. 21. Amb.
— glandicola S. Bomm. Rouss. *1. T!.*
— Lauri Grev. *3.* 20. Itb., Belg.
— phacidioides Grev *13.* 1. 2. 3. 47. Itb., Belg. (16 s. Ascochyta Aquifolii).
— Visci Sollm. *2,* 10. 26.

CHAETODIPLODIA
— caulina Karst. *1.* 35.
— diversispora Ell. *1.* 78.
— Lecardiana S. Bomm. Rouss. *1. T!.*

CHAETOMELLA
— atra Fckl. *27.* 2. 3. 11. 30. Itb., Sard., Mel., Lus.
— brachyspora S. et Sp. *5. T!.* 7. Itb.

CHAETOPHOMA
— ampullula Speg. *2.* 31. Am. mer.
— Biscutellae Massal. *1. cT!.*
— Catalpae Cke *1.* 21.
— Catesbeyii Cke. *2.* 2. 21.
— chlorospora Speg. *2.* 31. Am. mer.
— Cycadis Cke. *1.* 21.
— eutricha S. et Berl. *2.* 72. Austral.
— ilicifolia Cke. *1.* 21.
— Musae Cke. *1.* 21.
— myriospora Cke. *1.* 21.
— pellicula S. et Syd. *1. T!.*
— Penzigii S. *1.* 21.
— quercifolia Cke. *1.* 21.
— Sabal Cke. *1.* 21.

CICINNOBOLUS
— Cesatii De Bary *4.* 7. 11. 58. Itb.
— Humuli Fautrey *4.* 5. 56. Gallia.
— Oidii Tuckeri Mohl. *1.* 14.
— Polygoni Potebnia *1. cT!.*

CONIOTHYRIUM
— Agaves Dur. et Mont. *1.* (2 s. Phoma Ag.).
— Albizziae S. *1. T!.* Itb.
— anserinum S. *1. T!.*
— arenarium Bomm. Rouss. S. *1. T!.*
— Arthurianum S. et B. *1. T!.*
— arundinaceum S. *1. T!.* Itb.
— atriplicinum Wint. *1.* 14.
— australe S. *1. T!.*
— Berberidis Fautr. *1.* Itb.
— botryosphaerioides S. et Bres. *1. T!.*
— biforme Wint. *1.* Lus.
— caespitulosum S. *6. T!.* 1. Itb., Helv., Lus.,
— Callicarpae Cke. *1.* 21.

— colliculosum (Fr.) S. *1.* (3 s. Sphaeronema c.).
— concentricum (Desm.) S. *30.* 2. 5. 14. 15. 20. 58. Itb., Itc., Gallia, Helv. Amb. (3 s. Depazea punctulata; 2. 21 s. Phoma conc.).
— conoideum Fckl. *3. T!.* Itb.
— conorum S. et Roum. *1. T!.*
— Dasylirii Celotti *1. cT!.*
— Diplodiella (Speg.) S. *2.* Itb., Caucasia.
— epimyces Spg. *1. T!.*
— epiphyllum Cke. *1.* 21.
— fibrisedum S. *1. T!.*
— fluviatile Kab. et Bub. *1.* 1.
— foedans S. *3. T!.* Itb., Gallia.
— Fuckelii S. *19.* 5. 60. Itb., Lus., Jap.
— fuscidulum S. *3.* 2. 25. Gallia.
— fuscoatrum Pzg. *1. T!.*
— gallicola Henn. *1.* 27.
— globuliferum Rabh. *1.* 4.
— globulisporum Spg. *1.* 31.
— glomerulatum S. *1. T!.*
— Halymi Guep. *1.* (23 s. Fusisporium H.).
— Hederae (Desm.) S. *13.* 5. 32. (3 s. Phoma H.). Itb., Sard.
— Hellebori Cke. *1.* Itc.
— Henriquesii Müll. *1.* 78.
— herbarum C. et E. *1.* 11.
— hortense S. et Malbr. *2. T!.* Hisp.
— inconspicuum Wint. *1.* Helv.
— insitivorum Sacc. *10.* Itb., Gallia, Belg.
— Leguminum (Rabh.) S. *2.*
— Letendrae S. *1. T!.*
— lineare Thüm. *1.* 21.
— lupulinum Bres. *1.* Itb.
— Lycopodinum S. et Paol. *1. T!.*
— Macrochloae Trab. *1.* 94.
— maculans S. Roum. *1. T!.*
— melanconiaeum S. *2. T!.* 1.
— morianum Trav. *1. T!.*
— myriocarpum (Fr.) S. *1.* 5.
— olivaceum Fckl. *26.* 6. 44. 78. Itb., Lus.
— olympicum Allesch. *1.* Itb.
— oosporum (Fckl.) S. *1.* 47.
— Palmarum Cda. *14.* 2. 15. 78. 94. Itb., Itc., Itm., Alg.
— Persicae S. et Cub. *1. T!.*
— phomoides (Crouan.) S. *1.* Belg.
— phyllogenum S. *1. T!.*
— Pinastri Oud. *1.* 14.
— Pini Fr. *2.* 10. 33.
— piricolum Potebnia *1. cT!.*
— Platani S. *1. T!.*
— Proteae abyssinicae Bacc. *1. T!.*
— Resinae S. *1. T!.*
— ruscicola (Dur. et Mont.) S. *3.* 5. Itb.
— Sarothamni (Thüm.) S. *1.* 1.
— scapisedum S. et Speg. *1. T!.*
— sparsum S. *1. T!.*
— spermoides S. *1. T!.*
— sphaerispermum Fuckl. *2.* Germ., Helv.
— Spokanense S. *1. T!.*
— stigmatoideum S. *1. T!.*
— sublineatum S. *1. T!.*
— sylvaticum S. et Malbr. *1. T!.*
— sylvestre S. *1. T!.*
— tremniacense S. *1. T!.*
— truncisedum Westrg. *1. cT!.*
— Typhae S. *1. T!.*
— Vitis Delacr. *1.* Itb.

CORNULARIA
— Persicae (Schw.) S. *1.* Amb.

CRYPTOSTICTIS
— Eucalyptorum S. *2. T!.* 78.
— Mölleriana S. *1. T!.*
— sarmenticia Bomm. Rouss. S. *1. T!.*

CITODIPLOSPORA
— Acerum Oud. *2.* 1. Germ.
— disciformis S. *1. T!.*
— Negundinis Oud. *1.* Holl.
— Rhois S. *2. T!.* 1.

CYTOPLEA
— arundinicola Bizz. et S. *2. T!.*
CYTOSPORA
— aberrans S. *1. T!*
— Actinidiae Syd. *1.* 1.
— Aesculi West. *1.* 38.
— Ailanthi B. et C. *2.* 11. Itb.
— ambiens S. *22. T!.* 32. Itb., Gallia, Boh., Alg.
— anceps S. *1. T!*
— angularis S. *1. T!*
— annulata E. et E. *1.* 11.
— aspera De Lacr. *1.* 23.
— asterophora S. *1. T!*
— atronitens Chev. *1.* 38.
— Aucupariae Lib. *1.* 16.
— Aurora Mont. et Fr. *2.* 1. Gallia.
— Australiae Spg. *2.* 78. Gallia.
— Bagnisi S. *1. T!*
— Balansae Spg. *1.* 31.
— brunnea S. *1. T!*
— Buxi Desm. *1.* 12.
— carbonacea Fr. *1.* 14.
— carnea E. et E. *1.* 11.
— Carpini S. *1. T!*
— carposperma Fr. *3.* 3. 5. 14, 25. 33. 38. Gallia.
— caryogena E. et E. *1.* 11.
— castanea S. *1. T!*
— ceratophora S. *11.* 5. 25. Itb.
— cercinea Fr. *1.* Itb.
— chaetospora Bres. *1. cT!*
— chrysosperma (Pers.) Fr. *29.* 1. 3. 5. 6. 11. 12. 15. 16. 21. 41. 45. 47. 74. Itb., Germ., Sib.
— cincta S. *1. T!*
— cisticola Sacc. *2. T!* Sard.
— clypeata S. *2.* 66. Sib.
— Corni West. *5.* 1. 11. 38. Itb., Sib.
— Cotoneastris Thüm. *2.* 2. 23.
— crocea Pers. *1.* Itb.
— Currey S. *1.* 6.
— decipiens S. *1.* 19.
— diatrypa S. *1.* 32.
— dolosa S. *2. T!* 6.
— Draconis S. et Berl. *1. T!*
— Dubyi S. *3.* 1. Germ., Amb.
— durella S. *1.* 66.
— duriuscula S. *1. T!*
— elaeina Mont. *5.* Sard.
— elegans Lév. *1.* Germ.
— epileuca S. *2. T!* Gallia.
— epixyla S. et Roum. *4. T!* 19. Hisp.
— eumorphae S. et Cav. *1. T!*
— exigua S. *1. T!*
— extensa S. *1. T!.*
— faginea Desm. *2.* 16. 38.
— ferruginea Desm. *2.* 16. 38.
— filiformis S. *1. T!*
— foliicola Lib. *7.* 2. 3. 10. 16. 32. Itb., Alg.
— Fuckelii S. *5. T!* 1. Gallia, Germ., Boh.
— fugax Fr. *3.* 21. 38.
— germanica S. *1. T!* Heterachantha S. *2. T!* Itb.
— horrida S. *2.* 1. Germ.
— incarnata Fr. *1.* 38.
— juglandicola E. et B. *4.* 11. Itb.
— Lantanae Bres. *1.* 6.
— Laurocerasi Fckl. *9.* 5. Itb., Gallia, Holl.
— laxa Berk. et C. *1.* 44.
— leucophthalma B. et C. *1.* 21.
— leucosperma (Pers.) Fr. *9.* 2. 10. 13. 74. Gallia, Germ,, Boh.
— leucostoma (Pers.) S. *9.* 1. 5. 78. Itb., Gallia, Belg., Lus., Amb.
— ludibunda S. *4. T!* 25. Itb.
— macilenta Rob. *1.* 38.
— macrobasis S. *1. T!*
— Magnoliae S. *1. T!*
— Magnusii S. *1. T!*
— Massariana S. *1.* 1.
— microspora (Cda) Rabh. *2. T!* 5.
— minuta Thüm. *4.* 1. 2. 10. Amb.

— moravica S. *1. T!*
— Mougeotii Lév. *1.* 3.
— Negundinis E. et E. *1.* 11.
— Negundinis Bres. *1. cT!*
— nivea (Hoff.) S. *6.* 6. 11. Belg., Germ, Hung.
— occellata Fckl. *1.*
— Ornella S. *1. T!*
— Ostryae Syd. *1.* 1.
— Oxyacanthae Rabh. *3.* 5. 14. 56.
— pallida E. et E. *1.* 11.
— palmicola B. et C. *1,* 22.
— Persicae Schw. *2.* 11.
— Phomopsis S. *1. T!*
— Photiniae S. *2. T!* Itb.
— Pinastri Fr. *13.* 1. 3. 10. 16. 35. Itb., Belg., Germ., Boh. (3 s. Sphaeria P.)
— Pini Fr. *3.* 3. Belg.
— pinicola West. *1.* 38.
— pithyophila West. *1.* 32.
— Platani Fck. *4.* 5. 26. 62. Itb.
— platanicola S. *1. T!*
— plumosa S. *1. T!*
— pomicola Massal. *1. cT!*
— populina Fr. *3.* 10. 14. Germ.
— pruinosa Fr. *4.* Itb., Gallia.
— prunicella S. *1. T!*
— Prunorum S. et Syd. *1. T!*
— pulchella S. *2.* 1. Germ.
— Punicae S. *4. T!* Sard. Alg. (3 s. Sphaeria Granati).
— punicea S. et Spg. *1. T!*
— pustulata S. et Roum. *4.* 1. Itb., Belg.
— pustulata E. et E. *1.* 11.
— quercina West. *5.* 7. Itb., Germ.
— querna S. *2. T!* 1.
— rhodocarpa S. *1. T!*
— rhodophila S. *1.* 66.
— Ribis Ehrbg. *1.* Belg.
— Rosae Oud. *1.* 10.
— Rosarum Grew. *1.* 65.
— rubella S. *1. T!*
— rubescens Fr. *8.* 2. 3. 21. 23. 26. 32. Gallia, Belg.
— Saccardiana Roum. et Therry *1.* 2.
— salicella S. *1. T!*
— salicina (P.) S. 7. Itb., Belg.
— Salicis (Cda) Rabh. *5.* 2. 47. Itb., Alg., Amb.
— Scheidweileri West. *1.* 38.
— Schweinitzii S. *1. T!*
— sepincola (Fckl.) S. *1.*
— Siliquastri (West.) S. *1.* (32 s. Dumortiera S.).
— sphaerosperma West. *1.* 38.
— spinescens S. *1. T!*
— stenopora S. *1. T!*
— subclypeata S. *1. T!*
— Tamarici Bres. *2.* Cors., Hung.
— Tecomae S. Bomm. et Rouss. *1.* 59.
— Therryana Thüm. *1.* 2.
— Thujae S. et Ell. *2.* 11.
— Tiliae S. *2. T!*
— translucens (DN) S. *2.* Gallia, Amb.
— tumida Lib. *2.* 16. 38.
— Ulmi S. *1. T!*
— ventricosa Fckl. *1.* Gallia.
— Verrucula S. et Berl. *1.* 72.
— vinosa Del. *1.* Gallia.
— Vitis Mont. *3.* Itb., Belg.
— xantosperma Fr. *1.* Germ.

CYTOSPORELLA
— mendax S. et Roum. *1. T!*
— Populi Oud. *1.* 66.
— Quercus Pass. *1.* Rossia.
— sphaerosperma (West.) S. *1.* Itc.

CYTOSPORINA
— ludibunda S. *1. T!*

DARLUCA
— ammophila Bomm. Rouss. S. *1. T!*
— ascochytoides S. *2.* Gallia, Alg.
— filum (Bib.) Cast. *23.* 1. 2. 5. 9. 10. 11. 12. 14. 21. 22. 35. 100. Itb., Germ., Austria, Amb., Am. mer.

— genistalis Fr. *1.* (*3.* s. Dothidea g.)
— hypocreoides Fckl. *1.* 1.
— vagans Cast. *2.* 14. 96.

DENDROPHOMA
— affinis S. *1. T!*
— aspera (Lév.) S. *1.* 66.
— caespitosa S. *3. T!* Gallia, Sib.
— Carestiae Bres. *2.* 5. 6.
— chimonanthea S. *1. T!*
— cladosporum Roum. S. *1.*
— congesta Briard. *1. cT!*
— Convallariae Cav. *3.* 1. 5. 15.
— crastophila S. *1. T!*
— cytosporoides S. *6.* 60. Itb.
— didyma Frautr. et Roum. *1. cT!*
— eumorphae S. et Pzg. *1.* 25.
— faginea Ferraris *1.* 5.
— labens *3. T!* Gallia.
— Lauri Westd. *1.* (3 s. Phyllosticta L.).
— ochraceo-fusca S. *1. T!*
— oligoclada S. *1. T!*
— orientalis S. *1. T!*
— phyllogena S. *1. T!*
— pleurospora S. *6. T!* 1. 78. Itb., Gallia.
— plicata S. *1. T!*
— populina Schulz. et S. *1.* Gallia.
— pruinosa (Fr.) S. *4.* 56. Mel., Gallia, Germ.
— teres Berl. *1.* Itb.
— pulvispyrius S. *1. T!*
— Therryana S. *2. T!* 6.
— vitigena S. *2.* 1.

DEPAZEA
— aesculicola Fr. *1.* 10.
— areolata Fck. *2.* Germ., Amb.
— Buddleyae Thüm. *2.* 2. 14.
— cornicola Desm. *2.* 38.
— crepidophora Mont. *1.* 10.
— cruenta S. *1. T!*
— Dianthi Fr. *1.* 96.
— galeobdonicola Op. *1.* 10.
— juglandina Fr. *2.* 96. Austria.
— kalmicola Schw. *1.*
— Linneae Rabh. *2.* 2. 10.
— Nerii Rabh. *1.* 14.
— Nesodes Thüm. *1.* 2.
— Oenotherae Lsch. *1.* Germ.
— phaseolicola Desm. *1.* 23.
— populina Fuckl. *1.* 96.
— purpurascens Kz. *1.* 38.
— salicicola Fr. *2.* 10. 23.
— scabiosaecola Desm. *1.* 38.
— Silenes Thüm. *1.* 10.
— stemmatea Fr. *1.* 14.
— syringaecola Lasch. *1.* 14.
— Vincae Chev. *1.* 38.
— Xylostei Passer. *1.* 14.

DICHOMERA
— Elaeagni Karst. *1.* 14.
— Frangulae March. S. *1.* (32 s. Staurosphaeria F.)
— Lycii Rabh. *1.* (14 s. Staurosph. L.)
— mutabilis (B. Br.) S. *1.* Gallia.
— Saubinetii (Mont.) Cke. *10.* 13. 25. 32. Itb., Gallia.

DIDYMOCHAETE
— americana E. et S. *1. cT!*

DIDYMOSPORIELLA
— Aleuropodii Trav. et Migl. *1. T!*

DILOPHOSPORA
— graminis Desm. *4.* 3. 38. Lybia, Gallia.

DIPLODIA
— Abrotani Fuckl. *2.* 60. Amb.
— Absinthii S. *1. T!*
— Acaciae Pzg. et S. *1. T!*
— acerina Cke. *2.* 38. Germ.
— Aceris Fuckl. *3.* 26. Itb.
— Acerum Br. et S. *1. T!*
— acicola Henn. *2.* Itb.
— aegyptiaca Tassi *1.* 82.
— Aesculi Lév. *6.* 7. 10, Itb., Gallia, Germ.
— Agaves Rabh. *1.* 14.
— Agrostidis S. *2. T!* 5.
— Ailanthi Cke. *2.* 21. Itb.
— Alni Fckl. *3.* 5. Itb.
— Altheae Speg. *1.*

— alvotecta S. *1. T!*
— Amaranthi patuli S. *1. T!*
— ammophila S. Bomm. et Rouss. *1. T!*
— Amorphae (Wallr.) S. *6.* 1. 11. Amb. (14 s. Sphaeria A.)
— ampelina S. *3.* 21. Itb., Sard.
— Amygdali Cke. et Harkn. *2.* Sard.
— Ananassae S. *1. T!*
— androsacea S. *1. T!*
— Anonae S. *1. T!*
— antiqua Pass. *1.* Itb.
— anthophila S. *1. T!*
— Araucariae Trab. *1.* Alg.
— Arctii S. *1. T!*
— arecina S. *1. T!*
— arengocarpa S. *1. T!*
— Aristolochiae West. *2.* Itb., Suecia.
— Artocarpi S. *2. T!* Ins. Philipp.
— arundinacea Dur. et Mont. *3.* Itb.
— ascochytula S. *1. T!*
— aterrima Lib. *1.*
— atra Tassi *1.* 82.
— atrata (Desm.) S. *6.* 3. 66. Itb., Boh.
— Aurantii Catt. *4.* Mel., Lus., Lybia, Ins. Philipp.
— Baccharidis S. *1. T!*
— Bambusae Ell. et Langl. *1.* 5.
— Beckii Bauml. *1.* 56.
— benzoina S. *1. T!*
— Berberidina S. *1.* 84.
— Berengeriana S. *3. T!* Itb.
— Bignoniae Tassi. *1.* 82.
— brachyspora S. *2. T!*
— Buxi Fr. *10.* Itb.
— buxicola S. *3. T!*
— Cactorum Spg. *2.* Itb., Gallia.
— Calami Nees. *1.* 14.
— Calycanthi (Schw.) Speg. *1.* Itb.
— Capparidis S. *1. T!*
— Caricae S. *3.* 22. Ins. Philipp.
— carpinea Thüm. *1.* 2.
— Carpini S. *9. T!* 5. Itb.
— Castaneae S. *3. T!* Itb.
— Celottiana S. *1. T!*
— Celtidis Roum. *4.* 3. 5. 15. Itb.
— Cerasi S. *1. T!* Itb.
— Cerasorum Fckl. *1.* Itb.
— Chimonanthi S. *2. T!* 5.
— circinnans Berk. et Br. *3.* 21. Itm., Amb.
— Cirsii S. *1. T!.*
— clandestina Dur. et Mont. *3.* Itc., Mel.
— Clematidis S. *1. T!*
— Cocculi D. Sacc. *1.* 5.
— cococarpa S. *4. T!* 78. 83. Ins. Philipp., Tahiti.
— Coicis S. *1. T!* Ins. Philipp.
— caerulescens Pass. *1. cT!*
— congesta Lév. *2.* Itb.
— conigena Desm. *12.* 5. 38. Itb., Gallia.
— consors B. et Br. *1.* 41.
— Corchori (Desm.) Kze. *4.* 7. 38.
— Corni S. *2. T!* Itb.
— Coryli Fckl. *6.* Itb., Itc., Germ.
— Cotini Thüm. *1.* 10.
— Crataegi West. *5.* 5. 38. Itb., Mel., Gallia.
— crebra S. *1. T!*
— cupressina Cke. *1.* 21.
— Curreyi S. *1.* Belg.
— Cydoniae S. *5. T!* 1. Itb., Mel.
— cytosporoides Roum. *1.* 3.
— Daturae S. *1. T!*
— depazeoides Dur. et Mont. *1.* Lus.
— Deutziae S. *1. T!*
— diacanthina S. *1. T!*
— Diospyri S. *1. T!*
— ditior S. et Roum. *2. T!* Belg.
— dryadea S. *1. T!*

— Dulcamarae Fuckl. *5.* Itb., Itc., Gallia, Amb.
— Durionis S. et Syd. *1. T!*
— elaeagnella Tassi. *3.* 1. 82. Germ.
— elaophylla S. et Roum. *3. T! 5.*
— elaeospora S. *1. T!.*
— epicoccos Cke. *3.* 78. 83. Ins. Philipp.
— Eriobotryae S. *5.* Itb., Sard.
— Euphorbiae Brun. *2.* Sard., Mel.
— Evonymi West. *10.* 11. 14. 21. 38. Itb., Lus.
— extensa C. et H. *1.* Amb.
— Fabianae Tassi *1.* 82.
— faecundissima S. *1. T!.*
— faginea Fr. *3.* 65. Itb., Gallia.
— Festucae S. *1. T!.*
— fibriseda S. *3.* Itb.
— Fici Lév. *1.* 23.
— foeniculina Thüm. *1.* 10.
— Frangulae Rabh. *8.* Itb., Sard., Gallia. Belg.
— Fraxini Fr. *19.* 26. 38. Itb., Gallia, Belg. (3 s. Sphaeria eunomia).
— Fructus-Pandani Henn. *1.* Ins. Philipp.
— Frumenti E. et E. *1.* 11.
— fulvella Cke. *1.* 21.
— Gales Bomm. Rouss. S. *1. T!.*
— Galii S. *1.*
— Gayii Boy. et Jacz. *1.* 6.
— glandicola C. et E. *1.* 21.
— Gleditschiae Pass. *12.* 1. 5. Itb., Germ.
— graminea S. *1. T!.*
— guaranitica Speg. *2.* 31. 2. Am. mer.
— Hederae Fkl. *11.* 21. 38. Itb., Sard., Mel. (38 s. Sphaeria H.).
— Henriquesii Thüm. *1.* 2.
— herbarum (Cda) Lév. *15.* 21. Itb., Gallia, Belg., Lus.
— hibiscina C. et Ell. *2.* Singapore.
— hirtella S. *1. T!.*
— hortensis S. et Fautr. *1. T!.*
— Humuli S. *2.* Itb. (3 s. Hendersonia H.).
— hyalospora C. et E. *1.* 11.
— hypericina S. *1. T!.*
— Hyssopi S. et Fautr. *1. T!.*
— ilicicola Desm. *4.* 3. 11. 38. 41.
— Ilicis Fr. *3.* 32. (38 s. Spaeria I.).
— imperialis S. *1. T!.*
— Incarvilleae Thüm. *1.* 2.
— Inocarpi S. *1. T!.*
— inquinans West. et S. *4.* 1. 60. Itb., Mel.
— Ischaemi Pass. *3.* 33.
— Jasminii West. *8.* 7. 14. Itb.
— Juglandis Fr. *12.* 2. 7. 10. Itb., Belg.
— Juniperi West. *4.* 1. Itb., Gallia.
— Kaki S. *1. T!*
— Kansensis E. et E. *1.* 11.
— Lablab S. *1. T!.*
— Laburni S. *3. T!.* Itb.
— Lagenariae S. *1. T!.*
— Lantanae Fckl. *2.* 21. Itb.
— Lataniae S. *1. T!*
— laurina (Müll.) S. *9.* Itb., Sard., Lus. (3 s. Diplodia melaena).
— Laurocerasi Westd. *1.*
— leptospora S. *1. T!*
— lichenicola Cda. *1.*
— Ligustri West. *4.* 4. 21. 66. Itb., Germ.
— Lilacis Westd. *4.* 1. 38. Belg.
— Lilii S. *1. T!*
— Litseae Henn. *1.* Ins. Philipp.
— Lonicerae Fuckl. *6.* 7. Itb. Sard.
— Lupini Cke. *1.* 11.
— Lycii Fckl. *1.* Gallia.
— Maclurae Speg. *2.* 11.

— macrospora (Pollacci) Mariani *1.* 78.
— macrostoma Lév. *1.* 26.
— Magnoliae West. *7.* 5. 38. Itb., Belg., Lus.
— Mahoniae S. *1. T!*
— malorum Fuckl. *2.* Itb.
— mammillana Fr. *9.* 5. 14. 26. 47. Itb.
— Manihoti S. *5.* 22. 88. Ins. Philipp., Sina.
— Marsdeniae Thüm. *3.* 2. 26. Itb.
— Marumiae S. et Paol. *1. T!*
— maura Cke. et Ell. *1.* 21.
— Maydis Berk. et S. *4.* 5. Itb., Amb.
— melaena Lév. *6.* 5. 11. Itb., Germ.
— Meliae S. *1. T!*
— mespilina S. *1. T!*
— microspora S. *5. T!* Itb., Gallia, Alg.
— microsporella S. *3.* Sard. Gallia, Lus.
— minuscula Pzg. et S. *1. T!*
— Mölleriana Thüm. *3. cT!* 10. 78.
— Mori West. *11.* 1. 5. 22. 88. Itb.
— moricola B. et C. *1.* Sina.
— Moringae S. *1.* Ins. Philipp.
— Mühlenbeckiae Tassi. *1.* 82.
— mutila Fr. *3.* 5. 62.
— myxosporioides S. *1. T!*
— Narthecii S. Bomm. et Rouss. *1.* Gallia.
— Negundinis Thüm. *1.* 10.
— nematospora S. *1. T!*
— Nerii Spg. *1.* 5.
— nigricans S. *1. T!*
— nutans Spg. *2.* 31. Am. mer.
— Oleae Pegl. *4.* Itc., Sard.
— Oleandri Spg. *2.*
— oleandrina S. *2. T!.* Itb.
— oospora (Berk.) S. *1.* Boh.
— Opuntiae S. *2. T!* Itm.
— Ostryae Syd. *1.* 1.
— oxystoma S. et Flag. *1. T!*
— Paliuri Becc. *3.* 5. Itb.
— pallida S. *1.* Itb.
— palmarum S. Bomm. et Rouss. *1.* 59.
— palmicola Thüm. *3.* 10. 32. 78.
— Panacis (Fr.) Cké. *1.* Itb.
— Pandani F. Tassi *2.* Java.
— paraphysaria S. *2. T!.* 22.
— passeriniana Thüm. *2.* 2. 78.
— Passiflorae Pzg. et S. *1. T!.*
— patellaris (Wallr.) Mtg. *1.* Gallia.
— paupercula B. et Br. *1.*
— Penzigi S. *1. T!*
— perpusilla Desm. *5.* 2. 5. Itb., Sard., Gallia.
— Persicae S. *1. T!.*
— petiolorum S. *1.* Itb.
— phaseolina S. *2. T!.* 22.
— Phoradendri Cke. *2.* 11. 21.
— Photiniae Spg. *3.* 78. Itb.
— phyllodiorum Pzg. et S. *1. T!*
— phyllophila S. *1.*
— pinea (Desm). S. *4.* 5. (2. 23. 32 s. Sphaeria p.)
— pinnarum Pass. *1.*
— Pistaciae Berl. et Bres. *1.* Mel.
— Platani S. *1. T!*
— platanicola S. *2. T!* 1.
— populina Fkl. *5.* 5. 66. Itb.
— populnea S. *2.* Itb.
— Poterii S. *1.* Itb.
— profusa DN. *10.* 14. 56. Itb., Itm., Gallia.
— Pruni Fkl. *11.* 2. 5. 10. Itb., Sard., Belg.
— Prunorum *1.* Belg.
— Pseudodiplodia Fkl. *7.* 1. 5. Itb.
— pusilla S. *1. T!*
— pustulosa Ser. *3.* 3. 25.
— quercella S. *1. T!*
— Quercus Fkl. *3.* 25. Itb.
— radiciperda Thüm. *2.* 10. Austria.

— ramulicola Desm. *9*. 5. 26. Itb.
— Ravenelii Cke. *2*. 21.
— Rhamni Alaterni Grogn. *2*. 23.
— Rhododendri Desm. *1*. 3.
— rhoina S *1*. *T!*
— Rhois S. *4*. 7. Itb.
— rhuina C. et H. *1*. 11.
— Ribis S. *5*. 5. Itb.
— Ricini S. et Roum. *1*. 94,
— Robiniae S. *2*. *T!* Itb., Gallia.
— Rosae Fr. *4*. 21. Itb.
— rosaecarpae Cke. *1*. 21.
— Rosarum Fr. *5*. 10. 14. 44. Itb., Amb.
— Roumegueri S. *2*. *T!* Moravia. (3 s. D. laurina).
— Rubi Fr. *10*. 5. 13. 32. 41. 66. Itb.
— rudis Desm. et Kickx *6*. 1. 32. 62. Belg.
— Rusci S. et Th. *1*. 25.
— ruticola Thüm. *1*. Mel.
— Saccardiana F. Tassi. *1*. *T!*
— salicella S. *2*. *T!* (32 s. D. salicina).
— salicina Lév. *13*. 2. 13. 66. Itb., Belg., Germ.
— Salviae S. *1*.
— samararum Brun. *2*.
— Sambucina S. *4*. *T!* 11. Itb., Belg.
— sapinea (Fr.) Fkl. *20*. 2. 5. 7. 13. 20. 25. 32. 41. Itb., Mel. (3 s. Sphaeria pinea).
— sarmentorum Desm. *2*. 3. 78.
— Sarothamni C. et H. *1*. Gallia.
— Sassafras Tr. et E. *1*. 11.
— scabrosa West. *2*. 38. Belg.
— Schleidweileri West. *1*. Gallia.
— Secalis Spg. et Roum. *2*. 2. 3.
— Segapelii Scalia *1*. *T!*
— sicula Scalia *1*. *T!*
— Siliquastri Pass. *1*. *T!*
— smilacina Berk. *2*. Sard.
— solanicola S. *1*. *T!*
— Sophorae Spg. et S. *4*. *T!* Itb.
— Sorbi S. *1*. *T!*
— Spartii (Cast.) *1*. Belg.
— Spegazziniana Roum. et S. *2*. *T!* 14.
— sphaeroides S. *1*. *T!*
— spiraeina S. *2*. *T!* 1.
— Spireae S. *2*. *T!* 10.
— Sydowiana Allesch. *3*. 1. Germ.
— Staphyleae S. et Pzg. *2*. *T!*. Itb.
— Styracis Tassi. *1*. 82.
— subsolitaria (Schw.) S. *1*. Germ.
— subtecta Fr. 7. 5. 14. Itb., Belg.
— supervacua Westg. *1*. *T!*
— sycina Mtg. *14*. 5. 7. Itb., Sard. (3 s. D. macrostoma).
— syconophila S. *1*. Itb.
— Symphoricarpi S. *2*. *T!*
— Synedrellae S. *1*. *T!*
— syriaca S. *1*. 5.
— Syringae Awd. *6*. *T!* 10. 87. Itb.
— Tamaricis Rabh. *2*. Itc.
— tamarindica S. *1*. *T!*
— tamariscina S. *1*. *T!*
— Taxi (Sow.) DN. *2*. Belg. (3 s. Sphaeropsis T.).
— Tecomae Pass. *4*. 14. (3 s. Dothidea Bignoniae).
— tecta B. et Br. *8*. 5. 67. 78. Itb., Gallia. (3 s. Vermicularia macrochaeta).
— tephrostoma Lév. *5*. 7. 28. Itb.
— Thevetia F. Tassi *1*. 82.
— Thujae West. *2*. Itb.
— Tini S. *2*. *T!* Itb.
— typhina S. *1*. *T!*
— Ulicis S. et Spg. *1*. *T!*
— ureniana S. *1*. *T!*

— viburnicola Brunaud *1.* Gallia.
— Vignae S. *1. T!*
— Vincae S. et W. *1.*
— virginiana Cke. *1.* 21.
— Visci (DC) Fr. *2.* (38 s. Macrodiplodia V.; 3 s. Sphaeria atrovirens).
— viscicola Henn. *1. T!*
— Vitalbae (B. et Hark.) Allesch. *1.* 1.
— viticola Desm. *12.* 2. 10. 11. 20. Itb., Sard., Belg.
— Vitis S. *2.* Itb.
— vulgaris Lév. *4.* 2. 3. 21. 41.
— Weigeliae *1. T!*
— Yuccae West. *4.* 3. 33. Itb., Itm.
— Zeae Lév. *2.* 2. 11.

DIPLODIELLA
— Camphorae D. Sacc. *1. T!*
— Cardonia Therry et S. *1. T!*
— donacina S. *1.* 5.
— fibriseda S. *1. T!*
— Goethiana Trav. *1. T!* 5.
— ulmacea Pass. *1.* 44.
— xylogena S. et Fautr. *1. T!*

DIPLODINA
— anomala S. *1.* 44.
— antiqua (Fr.) S. *1. T!.*
— Berlesiana S. et Trav. *1. T!*
— Caraganae West. *1. cT!*
— citrullina Gross. *1.* 1.
— clodiensis S. *1. T!*
— conformis Bomm. Rouss. S. *1. T!*
— Empetri S. *1. T!*
— Equiseti S. *2. T!* 1.
— eurhododendri Voss. *1.* 5.
— Glaucii Cke et Mass. *1.* 1.
— Grossulariae S. et Briard. *1.* 1.
— Hippocastani (Lib.) S. *1.* (16 s. Ascochyta H).
— phomoides S. *1.* Bohemia.
— Pruni E. et B. *1.* 11.
— ribesia Briard. *1.* Gallia.
— rugosa S. *1. T!*
— Salicorniae Jaap. *1.* 1.
— seminorum Karst. et H. *1.* Itb.
— Stevensii S. *2.* 58. 60.
— truncata (Lév.) S. *1.* 59.

DIPLODIOPSIS
— microspora S. *1. T!*
— tarapotensis Henn. *1.* 27.

DOTHIORELLA
— advena S. *4. T!* 1. Belg., Suecia.
— ailanthina S. *1. T!*
— Berengeriana S. *9. T!* 5. Itb., Belg.
— botrya S. *1. T!*
— botryospherioides S. *1. T!*
— concaviuscula E. et B. *1.* 11.
— crastophila S. *1. T!*
— decorticata E. et E. *1.* 11.
— dyatrypoides S. et Berl. *1. T!*
— dryophila S. et Br. *1. T!*
— endorrhodia Berl. *1. T!*
— Erythreae S. *1. T!*
— Euphorbiae S. *1. T!*
— Frangulae Retz. *1.* Belg.
— Fraxini (Lib.) S. *2.* Belg. (16 s. Ascochyta Fr.).
— gregaria S. *9. T!* 5. 15. 94. Itc., Galllia, Lus.
— guaranitica Spg. *1.* Am. mer.
— Hippocastani E. et E. *1.* 11.
— Ilicis S. *1.*
— latitans (Fr.) S. *2.* Belg. (16 s. Aschochyta Vaccinii.)
— Lilacis Westg. *1. cT!*
— lineolata S. et Tr. *1. T!*
— maculosa S. *1. T!*
— minor E. et E. *1.* 11.
— Padi Fr. *1. T!*
— peckiana S. *1. T!*
— pericarpica S. *1. T!*
— Pinastri Lib. *1.* (3 s. Dothichiza P.)
— Pini-silvestris Allesch. *2.* 35. Afr. mer.
— pirottiana S. et Trav. *1. T!*
— pithya S. *2. T!*
— pityophila S. et Penz. *3. T!* 5. Belg.

— populea S. *3. T!* 1. Germ.
— pyrenophora (Fr.) S. *2.* 74. Gallia.
— quercina C. et E. *2.* 11. Gallia.
— rugolosa S. *1. T!*
— sorbina Karst *1.* 6.
— Sorbi Lib. *1.* Belg.
— stratosa S. *1. T!*
— strobilina (Lib.) S. *1.* (16 s. Ascochyta s.).
— stromatica (Preuss.) S. *1.* Itb.
— Tiliae S. *1. T!*
— Visci Bres. *1. cT!*

ENDOTHIELLA
— gyrosa S. *2.* Itb.

ERIOSPORA
— ambiens S. *1. T!*

FAIRMANNIA
— singularis S. *2. T!* Amb.

FUCKELIA
— Ribis Bon. *1.* (3 s. Coenangium repandum).

FUSICOCCUM
— aesculanum S. *1. T!*
— Aesculi Cda. *1.* Itb.
— bacillare S. et Pzg. *4.* 25. Gallia.
— castaneum S. *1. T!*
— cinctum S. et Roum *3. T!*
— cornicola S. *1. T!*
— corylinum S. *1. T!*
— cryptosporioides Bomm. Rouss. S. *1. T!*
— Dakotense S. et Syd. *1. T!*
— delitescens S. *1. T!*
— ericeti S. *1. T!*
— gloeosporioides S. et Roum. *1. T!*
— guttulatum S. et Roum. *1. T!*
— ilicinum E. et E. *1.* 11.
— Kesslerianum Rick. *1.* 50.
— Kunzeanum S. *2. T!* Belg.
— Mac-Alpini S. *1. T!*
— Syringae S. *1. T!*
— macrosporum Briard et S. *1. T!*
— majusculum S. et Roum. *1. T!*
— microsporum Potb. *1.* Rossia.
— ornellum S. *1. T!*
— Petrakeanum S. *1. T!*
— Pruni Potebn. *1. cT!*
— Pythium S. et Penz. *3. T!* Gallia.
— pulvinatum S. *1. T!*
— quercinum S. *2.* Mel., Gallia.
— Quercus Oud. *1.* 1.
— Saccardianum Trott. *1. T!*
— sambucicolum Scalia *1. T!*
— sordescens S. *1. T!*
— veronense Mass. *1. T!*

GAMOSPORA
— eriosporoides S. et Berl. *1.* 72.

GAMOSPORELLA
— hysterioides Spg. *1.*

GELATINOSPORIUM
— betulinum Peck. *1.* 11.
— magnum Ell. *1.* 11.

HAPLOSPORELLA
— alpina E. et E. *1.* 11.
— atramentaria (Schrot.) S. *1.* (14 s. Hendersonia).
— Bakeriana S. *1. T!*
— Bouwardiae Pass. *1. cT!*
— chlorostoma Spg. *1.* 11.
— donacina S. *1. T!*
— Francisci D. Sacc. *1. T!*
— gleditschiaecola (Cke.) Grew. *1.* 11.
— hesperidica Spg. *2.* 31.
— Hippocastani E. et E. *1.* 11.
— insitiosa S. *1. T!*
— longipes E. et B. *1.* 11.
— Lussoniensis S. *1. T!*
— Malorum S. *1. T!*
— manilensis S. *1. T!*
— melanconioides S. *7. T!* 83. Ins. Philipp.
— Mori Berl. *1. T!*
— moricola Berl. *1. T!*
— Nectandrae Bres. *1.* Bras.
— Pilocarpi Spg. *1.* Am. mer.
— seriata E. et E. *1.* 11.

— subradicalis (Karst.) Allesch. *1.* 66.
— Solani (Pass.) S. *1.* Ery.
— syconophila S. *1. T!*
— valsoidea C. et E. *1.* 11.
— velata E. et B. *1.* 11.

HARKNESSIA
— caudata E. et E. *1.* 11.
— Eucalypti Cke. 4. *11.* Amb.
— foeda S. et Dearn. *1. T!*
— longipes *1.* 105.
— thujana E. et E. *1.* 11.
— uromycoides Speg. *6.* 11. 78. Lusit.

HENDERSONIA
— Abietis Roum. et Fautr. *1.* Itb.
— acericola S. *1. T!.*
— Alcides S. *1. T!.*
— allantella S. *1. T!.*
— anceps S. *1. T!.*
— aquatica S. *3. T!.* 25.
— Araucariae Thüm. *2.* 2. 10
— arenaria S. *1. T!.*
— arundinacea (Desm.) S. 5. 60. Itb., Gallia.
— Arundinis Lib. *1.*
— Asparagi Pass. *1.* 78.
— biseptata S. *3. T!.* 2. Itb.
— Carestiana S. *1. T!.*
— Buxi Cub. et S. *1. T!.*
— Camphorosmae Mont. *1.* 10.
— celtifolia Cke. *1.* 11.
— clostroidea S. *1. T!.*
— Coicis S. *1. T!.*
— collapsa Cke. et Ell. *2.* 11. 14.
— conorum De Lacr. *1.* Itb.
— conspurcata S. Bomm. et Rouss. *1. T!.*
— Corni Fckl. *3.* Itb
— corticalis E. et E. *1.* 11.
— Crataegi Brenkle *1.* 58.
— crastophila S. *1. T!*
— culmicola S. *3. T!* 78.
— culmifraga Fautr. *1.* Gallia.
— curvula Bomm. Rouss. et S. *1.* (59 s. Steganospora c.)
— Cydoniae E. et E. *1.* 11.
— cylindrocarpa E. et E. *1. cT!*
— Cynosbati Fuckl. *1.* 26.
— decipiens Thüm. *2.* 2. 10.
— Desmazieri Mont. *3.* 2. 25. Itb., Sard., Alg. (3. s. Massaria pupula).
— diplodioides E. et E. *1. cT!*
— Donacis S. *2. T!* Lusitania
— elegans S. *1. T!* (H. arundinacea)
— eminens Desm. *1.* 23.
— eucarpa S. et Roum. *1. T!*
— exigua Cke. *1.* 13.
— Fiedleri West. *4.* 14. 44. 96. Itb.
— fissurata Cke. *1.* 21.
— foliicola Fckl. *1.* 2.
— foliorum Fckl. *6.* 11. Itb., Gallia, Amb.
— fructigena S. *1. T!*
— Fuckelii S. *1. T!*
— fusarioides S. *4. T!* 2. Itb., Alg.
— graminella S. *3. T!* Belg.
— graminicola Lév. *2.* Gallia, Germ.
— graminum Speg. et S. *2. T!*
— Henriquesii S. *1. T!*
— Heraclei S. *1. T!*
— heterospora Pass. *1.* Gallia.
— hortensis S. et Malbr. *2. T!*
— hyacinthiana S. *1. T!*
— ichtyosperma S. *1. T!*
— innumerella S. *1. T!*
— Ischaemi S. *1. T!.*
— Laburni West. *3.* 20. 38. Belg.
— Lagenaria S. *1. T!.*
— Letendreana S. *3. T!* Hisp.
— ligniseda S. *1. T!.*
— Linderae S. *1. T!.*
— Lonicerae De Not. *2.* 2. 10.
— lonicerina S. *1. T!.*
— loricata S. et Roum. *5. T!* Itb., Gallia.
— Lupini Cke et Hk. *1.* 11.
— Lupuli Mont. et Lév. *1.* Germ.

— Luzulae Westd. *1.* Itb.
— macrospora B. B. *5.* Germ.
— maculans (Cda) Lév. *1.*
— Magnoliae (S.) *3. T!.* (3 s. Phyllosticta micans).
— Mali Thüm. *1.* 1.
— melitensis S. *1. T!.*
— Melybea S. *1. T!.*
— Mespili West. *1.* 38.
— mexicana S. *1. T!.*
— microscopica Rabh. *1.* 14.
— muralis S. *1. T!*
— Musae Cke *1.* 21.
— neglecta West. *2.* 38. (3 s. Sporocadus Arundinis).
— notha S. et Br. *1. T!.*
— occulta (Lib.) Fr. *1.* Belg.
— Oleae Desm. *3.* Itb., Itc.
— Oreades Fr. *1.* (3 s. Sphaeria O.)
— Oryzae Miyake *1.* Jap.
— paludosa S. *3. T!.* Itb.
— Peckii Clinton *2.* 11. Amb.
— pedunculi E. et E. *1.* 11.
— Periclymeni Oud. *1.* Rossia.
— Philadelphi West. *1.* 38.
— Phragmitidis Desm. *3.* 1. Germ.
— Pilosella S. *1. T!*
— piptarthra S. *2.* Alg. (3 s. Phoma circinnans).
— piricola S. *4. T!* 14. 35. 41.
— pithya S. *1.* Itb.
— populosa Pass. *1.* Itb.
— pulchella S. *4. T!* Itb., Sard., Gallia.
— pura S. *2. T!* 19.
— Quercus S. *1. T!*
— riparia S. *2. T!* 32.
— Robiniae West. *2.* 11. Belg.
— Rosae Kickx. *1.* 1.
— rostrata S. et Ell. *3. T!* 11.
— Rubi Fr. *2.* 12. Belg.
— rupestris S. et Speg. *1. T!*
— Sabaleos Ces. *2.* 78. Lus.
— Sambuci Müll. *3.* 12. Itb., Germ.
— sarmentorum West. *27.* 1. 21. 23. 38. Itb., Gallia, Belg., Lus., Amb.
— sibirica S. *1. T!*
— Sideritidis virgatae Desf. *1.* Alg.
— strictae (E. et E.) S. *1.* (11. s. Stagonospora s.).
— subseriata Desm. *4.* 38. Itb., Gallia, Germ.
— Syringae Fr. *3.* 23. Boh. (23 s. Sphaeria).
— Tecomae S. *1. T!*
— Torminalis S. *1. T!*
— trimera Cke. *1.* 11.
— Typhae Oud. *2.* 1. Itb.
— Typhoidarum (Desm.) S. *1.* (Gallia s. Stagonosp. T.)
— ulmifolia Pass. *1.* 2.
— uredinaecola Desm. *1.* 38.
— vagans Fuckl. *1.* Itb.
— valsoidea Br. et S. *1. T!*
— veneta S. *1. T!*
— vexata S. *1.* (*T!* s. Stagon. v.).
— vexatula S. *2. T!*
— viminalis S. et Fiori. *1.* (*T!* s. Stagon. v.).
— virens E. et M. *1.* 11.
— Wistariae Cke. *1.* 21.

HENDERSONIELLA
— xylogena S. *1. T!*

HENDERSONULA
— botryosphaerioides Bres. *1. T!*
— macrosperma Cav. *1.* 15.
— Mori S. et Vogl. *1. T!*
— phyllachoroides S. *1. T!*

HYALOTHYRIDIUM
— leptitanum S. et Trott. *1. T!*

KELLERMANIA
— mutica E. et E. *1.* Amb.
— Sisyrinchii E. et E. *2.* 58. 60.
— Yuccaegena E. et E. *4.* 11. 47. 58. Amb.

LASIODIPLODIA
— abnormis S. *1. T!*
— Fiorii Baccar. *1. cT!*
— nigra App. et Lamb. *1.* Afr.

— Ricini S. *1. T!*
— Theobromae (Pat.) Griff. *3. T!* 22. Ins. Philipp.
— Thomasiana S. *1. T!*
— tubericola E. et E. *1. cT!*

MACRODIPLODIA
— Agnicasti S. *1. T!*
— Bambusae (Ell. et Langl.) S. *1.*
— bambusina S. *1. T!*
— callitrina S. *1. T!*
— Chamaeropis Thüm. *1.* Hisp.
— foedans S. *1. T!*
— Frangulae Allesch. *1.* Hung.
— nigrificans S. *1. T!*
— galliseda S. *1. T!*
— Gayi Boy. et Jacq. *1.* Itb.
— Henningsii Starits *1.* 1.
— iliceti S. *1. T!*
— intermedia S. *1. T!*
— oleaginea S. *1. T!.*
— Passeriniana (Thüm.) Allesch. *4.* 22. 83. Mel., Hisp.
— Thalictri S. *1. T!*
— Vincae (Pass.) Tassi *1.* Itb.

MACROPHOMA
— Aceris (Desm.) S. *1.* Belg.
— Aconiti Berl. *1.* 78.
— Acuaria (Cke) Vogl. et Berl. *2.* 15. 56.
— Agapanthi Thüm. *1.* 78.
— aggregata (Lasch.) S. *1.* Gallia.
— Alaterni S. *1. T!*
— Aucubae S. *1. T!*
— Araliae S. *1. T!*
— Arengae S. *1. T!*
— aromatica S. *1. T!*
— aurantiorum (Rabh.) S. *2.* (3. s. Sphaeropsis Aur.).
— bolbophila S. *1. T!*
— Borziana (Scalia) *1. T!* (s. Cylindrophoma B.).
— Brenckleana S. et Syd. *1. T!*
— Candollei Berk. et Br. *4.* 5. 15. Itb.
— capsuligena D. Sacc. *1.* 5.
— Caruaniana S. *1. T!*
— Citri Celotti *1.* Mel.
— Coronillae (Desm.) Weger. *1.* 1.
— crateriformis (Dur. et Mont.) Berl. et Vogl. *2.* 5. Sard.
— crescentina Ferr. et S. *1. T!*
— Cucurbitacearum Trav. et Migl. *1. T!*
— cylindrospora (Desm.) Berl. et Vogl. *13.* 6. 56. Itb., Mel., Gallia. (38 s. Sphaeropsis cy.).
— diplodioides S. *1. T!*
— Dracenae fragrantis Mori *1. cT!*
— Ensetes S. *1. T!*
— Eriobotryae Pegl. *1. cT!*
— eusticta S. *1. T!*
— excelsa (Karst.) Berl. et Vogl. *1.* 56.
— flaccida (Viala et Rav.) Cav. *1.* Itb.
— fomitalis S. *1. T!*
— gallicola S. *2.* 58. 60.
— Gibelliana Scalia *2. T!*
— glandaria S. *1. T!*
— graminella (S.) Berl. et Vogl. *1. T!*
— Hedychii C. Mariani *1. T!*
— Henriquesiana Alm. et Corn. *1.* Lus.
— heterospora Trav. et Migl. *1. T!*
— Hippoglossi (Mont.) Berl. et Vogl. *1.* Cor.
— Ilicella (S. et Penz.) Berl. et Vogl. *3. T!* 6. 78.
— Ilicis (Desm.) S. *8.* 21. Itb., Lus.
— insulana S. *1. T!.*
— Juglandaria S. *1. T!.*
— leucorrhodia S. *2. T!.* Gallia.
— longispora (Thüm.) Berl. et Vogl. *1.* Itb.
— Malcolmiae (S.) Berl. et Vogl. *1.* Lybia.
— Mantegazziana (Penz.) Berl. et Vogl. *1.* Alg.
— mexicana S. *1. T!.*

— Mirbelii (Fr.) Berl. et Vogl. *1.* 1.
— Molleriana (Thüm.) Berl. et Vogl. *2.* 78.
— Monsterae S. *1. T!.*
— Musae (Cke) Berl. et Vogl. *2.* 1. 22.
— nobilis S. et Scalia. *1.* 78.
— Oleae (Mont.) Berl. et Vogl. *13. 5.* Itb., Sard., Mel., Asia centr. (2. s. Ascopora O.; 23 s. Diplodia O.).
— Oreophila S. *1. T!.*
— parca E. et E. *1.* 11.
— Paeoniae Scalia *1. T!.*
— Petrackiana S. *1. T!.*
— phacidella (S.) Berl. et Vogl. *1. T!*
— phormiana S. *1. T!.*
— physalospora S. *3. T!. 5.* Itb.
— punctiformis S. et Syd. *1. T!*
— Pritchardiae (Cke. et Harkn.) S. *1.* 47.
— rhabdosporioides Lamb. et Fautr. *1.* Mel.
— Ricini (Cke.) Berl. et Vogl. *2.* Mel., Lus.
— salicina S. *1.* T!.
— scandens S. *1. T!.*
— seriata S. et Syd. *1. T!.*
— smilacina (Peck.) Berl. et Vogl. *1.* 60.
— Solieri (Montgn.) S. *3.* Itb., Itc., (23 s. Sphaeria Aspodeli.)
— Staritzii S. *1. T!.*
— Stephanoidis Tassi *1.* 82.
— sycophila (Mass.) S. *1.* Itb.
— Ulmi Romell. *1. cT.*
— Vincetoxici S. *1. T!.*
— viridarii S. *1. T!.*
— xanthina (S.) Berl. et Vogl. *2. T!.*
— Yuccocarpa S. *1. T!*
— Zaraphiana S. *1. T!.*

MACROPHOMELLA
— Pandani Died. *1.* 2.

MASTOMYCES
— Friesii Mont. *1.* (14 s. Sphaeria uberiformis).

MICROPERA
— ampelina S. et Fairm. *1. T!*
— betulina Peck. *2.* (11 s. Galatinosporium b.).
— Castaneae (Tul.) S. *1.* Itb.
— Cerasi S. *5. T!.* 51. Itb.
— Drupacearum Lév. *11.* 1. 11. 21. 32. 38. 41. Itm., Hisp., Germ.
— endoleuca S. *1. T!*
— fuscomellea S. *1. T!*
— minutula S. *2. T!* 7.
— padina (Pers.) S. *2.* Hung. (3 s. Sphaeria p.).
— Pinastri (Moug.) S. *9.* 2. *5.* 49. 56. 66. Itc., Gallia, Hung.
— Rosae S. *1.*
— roseola Lév. *1.* 23.
— rubida Britz. et C. *1.* Itb.
— Sorbi (Fr.) S. *3.* Itb., Belg., (2 s. Dotichiza S.).
— Taxi S. *1. T!*
— tenella S. et Ell. *1. T!*

MICULA
— Alni Sacc. et Briard. *1. T!*
— Mougeotii Duby *3.* 2. 14. (3. s. Sphaeria Micula).

MYCOGALA
— dubia Sacc. *1.* Amb.
— parietina (Schrad.) S. *7.* 2. 3. 5. Itb., Belg., Amb.

NAEMOSPHAERA
— Chanousiana S. *2. T!*
— Fairmanii S. *1. T!*
— japonica (Peck.) S. *1. T!*

NEOTROTTERIA
— pulchella S. *1. T!*

NEOTTIOSPORA
— arenaria Syd. *1.* 1.
— Caricum Desm. *4.* 3. 78. Itb., Lus.
— paludosa S. et Fiori. *1. T!*

PAZSCHKEELLA
— brasiliensis Syd. *1. T!*

PELLIONELLA
— deformans Penz. et S. *1. T!*
PHLEOSPORA
— Aceris (Lib.) S. *1.* 1.
— achyranthea S. et Berl. *1. T!*
— Caraganea Jackz. *2.* Rossia.
— Bonanseana S. *1. T!*
— californica E. et E. *1.* 11.
— Caricis E. et E. *2.* 11. Amb.
— castanicola (Desm.) S. *6.* 5. Itb., Sic., Gallia, Mex.
— Celtidis E. et M. *1.* 11.
— curvata S. *1.* Itb.
— Dearnessiana S. *1. T!*
— Equiseti (Desm.) S. *4.* 5. 6. 19. Itb.
— Eryngii Magn. *1.* 1.
— fusarioides Sacc. *1. T!*
— Hrubyana S. *1. T!*
— ilicina Sacc. *1. T!*
— Laserpitii Bres. *1.* Itb.
— Lathyri Potebnia *1. cT!* Rossia.
— mellea S. *2. T!* 47.
— Mori (Lév.) S. *2.* Itb.
— Orobi Poteb. *1. cT!*
— Oxyacanthae (Kze et Schm.) Wallr. *2.* 5. Itb.
— quercicola (Desm.) S. *1.* Gallia.
— Robiniae (Desm.) S. *1.* Itb.
— taurica S. *1. T!*
— Ulmi (Fr.) Wallr. *3.* 1. 78. Itb., Serb.
PHLYCTAENA
— albocincta E. et E. *1.* 11.
— arcuata Berk. *3.* 11. 21. Amb.
— Gossypii S. *1. T!*
— Lappae Karst. *1.* Germ.
— Magnusiana (Allesch.) Bres. *4.* 1. 35. 66.
— phomatella S. *2.* 11. Mel.
— Pseudophoma S. *1.* 5.
— vagabunda Desm. *4.* 13. 38. Itb. (16 s. Ascochyta v.)
— variabilis S. et Penz. *1. T!*
— verrucarioides S. *1. T!*

PHOMA
— abdita S. *1.* (*T!* 3 s. Diplodia Meliae).
— Abietis albae Allesc. *2.* Gallia.
— Acaciae Penz. et S. *1. T!*
— Acanthi D. Sacc. *1.* 5.
— acanthina S. et Roum. *1. T!*
— Achilleae S. *4.* 78. Itb., Gallia, Lus.
— acicola (Lév.) S. *10.* 25. 35. 44. Itb., Belg. (23 s. Sphaeropsis a.).
— aculeorum S. *1. T!*
— acuta Fuckl. *14.* 6. 35 Itb., Belg., Germ. (2. 10. 13. 41. s. Aposph. a).
— acuum C. et E. *1.* 11.
— affinis Brun. *1.* Itb.
— Agapanthi (Thüm.) S. *1.* 63. Cors.
— Agaves S. *1. T!*
— Agaves Dur et Mont. *1.* 3.
— Ailanthi S. *4.* 11. Itb., Itc.
— ailanthinum Thüm. *2.* 2. 10.
— albicans Rob. et Desm. *5.* 3. 38.
— Albizziae S. *1.*
— allantella S. Roum. *1.* Belg.
— alliicola S. et Roum. *1. T!*
— alnea (Nke) S. *3.* 5. 78.
— Aloes Scalia *1. cT!*
— Alsines mediae S. *1. T!*
— Altheae Pass. *1.* Itb.
— altheicola S. *2.* Itb.
— ambigua (Nke) S. *3.* 5. Gallia.
— Ammophilae Desm. *1.* Alg.
— Amorphae S. *1. T!*
— amygdalina D. Sacc. *1. T!*
— andina S. et Syd. *1. T!*
— Anethi (Pers.) S. *2.* (14 s. Sphaeria A.; 23 s. Diplodia A.).
— Angelicae sylvestris S. *2. T!*
— anonicola S. *1. T!*
— anthericola Lager. *1. T!*
— aposphaerioides Briard. et S. *1.* Gallia.

— aquilina S. et Pzg. *1. T!*
— Arctii (Lasch.) S. *3.* 5. Itb.
— Arctostaphyli Westgr. *1. cT!*
— arenaria S. *1. T!*
— aromatica S. *1. T!*
— arundinacea (Berk.) S. *2.* 78. Gallia.
— arvernica Flag. et S. *1. T!*
— Asparagi S. *5.* 2. 5. 7. 11. (3 s. Valsa controversa).
— asphodelina Thüm. *3.* 5.
— asteromella Died. *1.* 1.
— Astragali Cke. et Harkn. *1.* 58.
— Astrocarpii S. *1. T!*
— atomaria Wallr. *1.* (23 s. Sphaeria a.).
— atomica S. *1. T!*
— atomispora Cke. *3.* 21. Itb.
— atriplicina West. *3.* 3. 23. 38.
— atrocincta S. *1.* Itc.
— Aucubae West. *3.* 5. 38. (3 s. Diplodia A.).
— bacillaris S. *3. T!* Itb., Gallia.
— Baccharidis Brun. *1.*
— bacterioides S. *1. T!*
— Bacterium S. *1.* Itb.
— Bambusina Spg. *1.* Am. mer.
— Beckbaumii Ute. *1.* Germ.
— Behenis S. *1. T!*
— Bellynkii Westd. *2.* 3. 38.
— berbericola Westgr. *1. cT!*
— Bignoniae S. Bomm. Rouss. *1. T!*
— Blattariae S. *1. T!*
— Bolleana Thüm, *1.* 10.
— bractearum Mori. *1. cT!*
— Bonanseana S. *2. T!* Mex.
— Bresadolae S. *1. T!*
— brevipes Penz .et S. *1. T!*
— Briardiana Trott. *1. cT!*
— Brunaudiana S. *1.* 2.
— Brynansiae S. *1.* Itb.
— Brussonetiae S. *1. T!*
— Buxi S. *1. T!*
— Cacti Berk. *2.* 78.
— Callunae Karst. *2.* Gallia, Germ.
— Camphorae Tassi *1.* 82.
— canadensis Allesch. *1.* 35.
— candidula D. Sacc. *1. T!*
— Capanemae S. *1. T!*
— Caraganae Westrgr. *1. cT!*
— Carpini S. *3. T!* Itb.
— carpogena S. et Roum. *2. T!*
— Cassiae S. *2. T!* Er.
— cassubica S. *1.*
— Castaneae Pck. *6. T!* Itb.
— Causcorae Rabh. *1.* 14.
— cava S. *1.*
— Cavalliniana S. *1. T!*
— Celtidis E. et E. *2.* (11 s. Macrophoma C.).
— Centranthi S. *1.* 3. (3 s. Diplodia perpusilla).
— cephaloidea Thüm. *1.* 10.
— Ceratoniae S. *1. T!*
— Cerei S. *1. T!*
— cereorum D. Sacc. *1. T!*
— Cesatiana S. et Flag. *1. T!*
— Cestri S. *1. T!*
— chartarum C. *1.* 13.
— Chimonanthi Brun. *1. T!*
— chlorella S. *1. T!*
— chrysanthea S. *1. T!*
— Cychoriacearum S. *1. T!*
— cinerescens S. *11.* 5. 78. Itb., Sard. (3 s. Sphaeria ficicola).
— Cinnamomi S. *2. T!* 78.
— circumscripta Cke *1.* 21.
— citricarpa M. Alp. *1. cT!*
— cladospora S. *1. T!*
— Clematidis S. *1. T!*
— cocoina Cke. *1.* 56.
— collaltina S. *1.* (3 s. Phaeospora Capparidis).
— Coluteae S. et Roum. *1. T!*
— communis Rob. et Desm. *1.* Gallia.
— complanata Tode in Desm. *12.* 2. 25. Itb., Itm., Gallia. (13. 41 s. Aplosphaeria c.).
— concentrica Desm. *1.* 11.

— conformis S. *1.* Itc.
— conglanensis S. et E. *1.* Gallia.
— conica S. *1. T!*
— conigena Karst. *3.* 1. Itb., Gallia.
— conimbricensis S. *1.* Lus.
— conorum S. *2. T!* Belg.
— consocia Bomm. Rouss. S. *1. T!*
— controversa (Nke) S. *1.*
— Convallariae West. *2.* 38.
— Convolvuli S. *1. T!.*
— Cookei Pirotta *1.* 2.
— cordifolia Brun. *1.* Itb.
— Corni Fuckl. *2.*
— Corni-Suecicae (Fr.) S. *2.* 11. Sib.
— cornigera Tassi. *2.* 82. Itb.
— Coronillae West. *4.* 38. Itb.
— crassa S. *1.* Itb.
— crastophila S. *1. T!*
— Crataegi S. *2.* 5. Sard.
— crateriformis (Desm.) S. *1.* (3 s. Hendersonia Oleae).
— crebra Briard. *1. cT!*
— Crepinii Speg. et Roum. *1.* 2.
— crescentinensis S. et Ferr. *1. T!*
— crustosa Bomm. Rouss. et S. *1. T!*
— cryptica (Nke) S. *3.* 5. Itb.
— Cucubali bacciferi Allesch. *1.* 35.
— Cucurbitacearum (Fr.) S. *2.* 5. Itb.
— Cucurbitae S. *1.*
— cycadella S. *1. T!*
— Cycadis S. et Berl. *1.*
— cyclospora S. *2. T!* 6.
— cylindrica S. *1.* Itb.
— cytisporina S. *1.* Itb.
— Dactylis S. *1. T!*
— Dalbergiae S. *1. T!*
— Daturae Roll. et Fautr. *1.* Itm.
— decorticans D.N. *3.*
— deflectens S. Bomm. Rouss. *1. T!*
— demissa S. *2. T!* Lus.
— dendritica Thüm. *1.* 2.
— dendrospora S. *3. T!* Itb.
— densipes Pzg. et S. *1. T!*
— densiuscula S. *1. T!*
— depressa (Lév.) S. *3.* 35. Gallia.
— depressula Bomm. Rouss. S. *1. T!*
— Desmazieri S. *1.* Itc.
— Desmonci Rabh. *1.* 14.
— detrusa S. *2. T!* Itb.
— deusta Fckl. *1.* (16 s. Sphaeronema Rhinanthi).
— Dianthi S. et Malbr. *1.* 65.
— Diaporthella S. *1. T!*
— difformis S. *2. T!* Germ.
— Dilleniana Rabh. *1.* Belg.
— Dipsaci Cke. *1. T!*
— domestica S. *1.* 23.
— Dominici Trav. *1. T!*
— Dothiae S. *1.* Itc.
— Dowana S. *1. T!*
— Dulcamarae (Nitk.) S. *3.* Itb., Lus.
— duplex S. *1. T!*
— dura S. *1. T!*
— ebulina S. et Schutz. *1.* Belg.
— ellipsoidea S. *1.* Belg.
— elongata B. et C. *1.*
— endogena Speg. *4.* 25. Itb., Gallia.
— endoleuca S. *3. T!* Gallia.
— endomelaena S. *1. T!*
— endophila S. *1. T!*
— endorhodia S. *1. T!*
— endorhodioides S. et Br. *1. T!*
— Engleri Speg. *2.* 78. Amb.
— enteroleuca S. *3. T!* Belg.
— entomogena S. et Penz. *1.* Gallia.
— epiglandula Tassi *1.* 82.
— Epilobii Preuss. *1.* 25.
— epimelaena S. *1. T!*
— Epipactidis S. *1. T!*

— Equiseti Desm. *3.* 38. Gallia, Helv.
— Eres (Nit.) S. *2.* Itb., Gallia.
— Ericae S. *2.* 65. Gallia.
— errabunda Desm. *3.* 38
— Eryngii S. et Roum. *2. T!* Itb.
— eryngiana Delacr. et Flag. *1. T!*
— Erysimi S. *1. T!*
— Escalloniae S. *1.*
— Eupatorii Died. *1.* 1.
— Euphorbiae S. *4. T!* Itb.
— eupyrena S. *2. T!*
— Eustaga S. et Penz. *1. T!*
— Evonymi Kze. *2.* Itb. (3. s. Sphaeria E.).
— exigua Desm. *1.* 38.
— exserta Thüm. *2.* 2. 10.
— fallaciosa S. *2. T!*
— ficophila Thüm. *2.* 10. Germ.
— Ficus Cast. *2.* Belg.
— Filaginis West. *1.* 32.
— Foeniculi S. *1. T!*
— foeniculina S. *3.*
— Fourcroyae Thüm. *1.* 78.
— foveolaris (Fr.) S. *3.* Gallia.
— Frangulae S. *1.*
— fraxinea S. *3. T!* Belg.
— Fraxinellae Tassi *1.* 82.
— frigida S. *2. T!* 1.
— fructigena S. *1. T!*
— fuchsina S. *1. T!*
— fusco-maculans S. *1. T!*
— Gallae Trotter *1. T!*
— Galegae S. *2.* 5. Itb.
— galbulorum S. et Therry. *1. T!*
— Galeopsidis Allesch. *1.* 35.
— Galii S. *2. T!* Itb.
— Galiorum S. *1. T!*
— gallicola Trott. *1.* Mel.
— Gei urbani S. *1. T!*
— Gentianae Kuhn. *2.* 14. Itb.
— Georginae S. *2.*
— glandicola Desm. *6.* 3. 11. 21. Itb.
— glandulosa Cke. *1.* 21.
— Gleditschiae (Thüm.) S. *2.* Itb.
— gloeosporioides S. *1.*
— Gossypii S. *1. T!*
— graminella S. *1.* 11.
— Graminum Wat. *1.*
— grammica Lév. *1.* 3.
— Granati S. *2. T!* Itb.
— Hardembergiae Pzg. et S. *1. T!*
— Hederae Desm. *5.* 74. Itb.
— hederacea Arc. *1.* 33.
— hendersonioides S. *1. T!*
— Hedysarella S. *1. T!*
— Hennebergii Kühn. *3.* 14. 34. Suecia.
— Herbarum West. *114.* 2. 5. 6. 10. 11. 13. 15. 25. 26. 38. 41. 44. 47. 62. 78. 83. 100. Itb., Itc., Gallia, Lus., Hisp., Germ., Rossia, Hung., Sib., Ins. Philipp. (3. s. Diplodia perpusilla; 3. s. Septoria phlyctenoides).
— Heritierae S. *1. T!*
— Hesperidearum S. *1.*
— Hesperidum Mc Alp. *1.* Itb.
— Hibisci Scalia *1. cT!*
— hormococcoides S. et Penz. *1.* (*T!* s. Dendrophoma h.).
— Houseana S. *1. T!*
— Humuli S. *1. T!*
— hysterella S. *9. T!* 1. 5. Itb., Germ.
— Ichnocarpi Tassi *1.* 82.
— Idesiae F. Sacc. *1. T!*
— ilicicola (C. et E.) S. *1.* 5.
— ilicina Ell. et Aud. *2.* 5. 11.
— importata (Nke) S. *1.* Itb.
— incarcerata (B. et Br.) S. *2.* Itb. (3 s. Diplodia rosarum).
— incompta S. et Mart. *1. T!*
— inconstans S. *1. T!*
— incrustans Nke. *1.* Itb.
— Indigoferae S. *5. T!.* Lus.
— infuscans E. et E. *1.* 11.
— innumerabilis Thüm. *1.* 2.

— Inocarpi S. *1. T!.*
— insculpta (Roum.) S. *1.* (3 s. Diplodia i.).
— insulata S. *1.* 31.
— inulina (Dur. et Mont.) S. *1.* (3 s. Sphaeria i.).
— Iridis Cke *2. T!* Itb.
— iridina S. *1. T!.*
— Janiphae (Thüm.) S. *1.* (23 s. Sphaeropsis J.).
— japonica S. *2. T!.* 78.
— Jasmini Cke *1.*
— Jowana S. *1. T!.*
— juglandina Fuckl. *2.*
— Kaki S. *1. T!.*
— Kleiniae Trav. *1. T!.*
— Knautiae Tassi. *1.* 82.
— labens S. *1. T!.*
— Laburni S. *1. T!.*
— Lactucae S. *1. T!.*
— Lagenariae (Thüm.) Berl. et Vogl. *1.* 5.
— Lagunae S. *1. T!.*
— Lamii D. Sacc. *1. T!.*
— Lasia S. *1. T!.*
— lathyrina S. *1.* Alg.
— Lathyris S. *1. T!.*
— latiuscula S. *1. T!.*
— Laurocerasi Desm. *2.* 3. Itb.
— Lebiseyi S. *4. T!.* Belg., Germ. (3 s. Sphaeria atrata).
— Leguminum West. *19.* 2. 3. 10. 13. 15. 25. 26. 38. Itb., Germ.
— leptidea (Fr.) S. *3.* Gallia.
— leptographa S. *1. T!.*
— leptospora S. *2.* 60. Gallia.
— Letendrei S. *1. T!.*
— leucospila Passer *1.* 14.
— leucostigma (DC.) S. *6.* Itb., Belg.
— lenticularis Cav. *1. cT!.*
— libertiana Spg. et Roum. *4. cT!.* 2. Belg., Germ.
— librincola Cke et Harkn. *1.* 11.
— ligustrina S. *2. T!.*
— Lilii S. *1. T!.*
— Limoni Thüm. *2.* 2. 10.
— linearis S. *1. T!.*
— linearis (Nees) Nke. *1.*
— lineolata Desm. *3.* 2. 10. 38.
— Lingam (Tode) Desm. *16.* 3. 32. Itb., Gallia, Sib., Amb. (16 s. Sclerotium sphaeriforme).
— Lini Catharthici S. *1. T!.*
— Liriodendri West. *2.* 5. 38.
— litoris S. *1. T!.*
— livellata S. *2.* Sard., Lusit.
— livelliformis S. *10. T!.* Mel., Gallia, Belg. (3 s. Leptostroma hysterioides; 23 s. Phoma Acanthae).
— livelloides S. *1. T!.*
— longicruris Pass. *2. cT!*
— longispora Cke *1.* 21.
— longissima (Pers.) West. *10.* 3. 5. 11. 23. 35. 38. 62. Sard., Belg., Sib.
— Lonicerae Cke *2.* Itb.
— Lupini E. et E. *1.* 11.
— lophiostomoides S. *1. T!*
— lupinella S. *1. T!*
— lusitanica Thüm. *1.* 2.
— Lycopersici (Peck.) S. *2.* Itb.
— Lythri Cke. *1.* Itb.
— Maclurae S. *1.* Itb.
— macropyrena Thüm. *2.* 78. Lus.
— Macrothecium Thüm. *2.* 2. Afr. austr.
— macularis Desm. *2.* 2. 3.
— Magnusianum S. Bomm. Rouss. *1.* 1.
— Mahoniae Thüm. *1.* 10.
— mahoniana S. *1. T!*
— maiuscula S. *1.*
— Malbranchei S. *1. T!*
— Malcolmiae S. *1.* Alg.
— Mali Sch. et S. *1.* Itb.
— Malvacearum West. *8.* 10. 26. 38. Itb., Germ. (23 s. Sphaeropsis Malvae).
— Mammillariae E. et E. *1.* 11.
— Mariae Clint. *1.* 11.
— maritima S. *1.* Germ.

— Massalongiana Trott. *1. T!*
— media E. et E. *1.* Asia or.
— Medicaginis West. *1.* 10.
— melaena (Fr.) Mont. et Dur. *11.* 1. 5. 38. Lus., Sib. (3. 14. s. Sphaeria m.).
— Meliloti Allesch. *1.* Itb.
— mendax S. *2. T!*
— Metrosideri Mori *1. cT!*
— micrococcoidea S. *1. T!*
— microspora B. et C. *3.* 21. Amb.
— millepunctata Pz. et S. *1. T!*
— minutella S. et Pz. *1. T!*
— minutissima Cke. *1.* 21.
— minutula S. *1. T!*
— Mirbelii (Fr.) Sacc. *7.* Itb., Gallia, Belg., Germ. (3. s. Sphaeropsis Candollei; 3. s. Sphaeria Buxi).
— Moreliana S. *1. T!*
— Mori Ung. *1.* 2.
— Moriana Trav. *1. T!*
— moricola S. *1. T!*
— morphea S. *1. T!*
— mucipara Pzg. et S. *1. T!*
— mucosa Spg. *1.* Itb.
— multipunctata S. *1. T!*
— muralis S. *1. T!*
— Musarum Cke *1.* 21.
— mutinensis D. Sacc. *1. T!*
— myriospora S. *1. T!*
— Nandinae Tassi *1.* 82.
— nebulosa (Pers.) Mont. *7.* 11. Itb., Sib. (3 s. Sphaeropsis n.; 14 s. Sphaeria n.).
— negundinicola Thüm *2.* 2. 11.
— nervicola S. *1.* Itb.
— nervisequia Cke. *1.* 11.
— nidulans (Grog.) S. *2.* Itb. (3 s. Sphaeria n.)
— nigerrima Syd. *1.* 1.
— nigrella (Oud.) Niessl. *1.*
— nigricolor Nke *1.* Itb.
— nitida S. *1. T!*
— nitidula R. et S. *2. T!* Belg.
— nobilis Thüm. *1.*
— notha Berk. *1.* Gallia.
— obscurans E. et E. *2.* 11. Amb.
— obturata (Fr.) S. *1.* Gallia.
— obtusa Fckl. *1.* Germ.
— obtusula S. et Br. *1. T!*
— occidentalis S. *2. T!*
— occulta S. *1. T!*
— Ochra Cke. *1.* 21.
— Oenotherae S. *1. T!*
— oenotherella S. *1. T!*
— Oleandri S. *1. T!*
— oleracea S. *21.* 1. 35. 47. Itb. Melita, Gallia, Germ., Am., Ins. Philipp.
— olivarum Thüm. *1.* 2.
— oncostoma Thüm. *1.* 2.
— Onobrychis S. *1.* Itb.
— Ononidis Allesch. *1.* Itb.
— Ophiocauli Trav. *1. cT!*
— Opuli Thüm. *1.*
— Ornithogali Thüm. *1.* 2.
— ornithophila Bomm. Rouss. S. *1. T!*
— ovisporum Fckl. *1.* Itb.
— Ovum S. *1.*
— oxalidina S. *1. T!*
— oxyspora Pz. et S. *1. T!*
— oxystoma S. *2.* Itb., Belg.
— padina S. *1. T!*
— palina (Fr.) S. *1.* Belg.
— palmicola Wint. *4.* 78. Lusitania.
— papillula S. Roum. *1. T!*
— papyrina S. *1. T!*
— paraguayensis Speg. *1.* Amer.
— Passiflorae Pz. et S. *1. T!*
— Paulowniae Thüm. *1.*
— pediaspidis Tr. *3. T!* Itb.
— peduncularis Tassi *1.* 82.
— Peltophori Roum. *1.* 3.
— penicillata S. *1.* Itb.
— peregrina Lév. *1.* Itb.
— perforans (Lév.) S. *1.* 5.
— perminuta S. *1. T!*
— Persicae S. *1. T!*
— petiolina S. *2. T!*
— petiolicola S. *1. T!*

— petiolorum Desm. *9.* 1. 2. 3. 5. 10. 38. Germ., Belg.
— phacidioides S. *5.* 5. 6. Itb., Germ. (14 Sphaeria Buxi).
— Phaseoli Desm. *3.* Helv., Belg.
— phaseolina Pass. *1.* 1.
— Phloei S. *1.*
— Phlogis Roum. *1.* Itb.
— phoenicis (Ces.) S. *1.* Itm.
— phoenicum S. *1. T!*
— phyllostictea S. *1.* 25.
— phyllostictoides West. *1.* 26.
— Pysaleos S. *1. T!*
— Phytolaccae B. et C. *5.* 11. 21. 78. Lus.
— picea (Pers.) S. *4.* 1. 74. Sib.
— piceana Karst. *1.* 32.
— pilulifera S. *1. T!*
— Pimpinellae S. *1.* Itb.
— Pinastri Lév. *5.* 2. 13. 14. 100. Germ.
— Pinea (Desm.) S. *2.* Germ. (26 s. Sphaeria P.)
— piricola E. et E. *1.* 11.
— pithya S. *3. T!* 32.
— pithyella S. *1.* 1.
— pithyophila (Cda) S. *1.*
— Platani Mont. *1.* 10.
— platanicola S. et W. *1. T!*
— Platycerii Tassi. *1.* 82.
— pleosporoides S. *1. T!*
— pleurospora S. *2. T!* 65.
— Podagrariae West. *1.* 38.
— Poinsettiae S. *1. T!*
— populea S. *1.*
— Populi nigrae Allesch. *1.* 35.
— populorum S. *1.* Itb.
— polygramma (Fr.) S. *1.* 1.
— Potonieana S. *1. T!*
— Pritschardiae C. et H. *1.* 5.
— projecta Cke. *1.* 13.
— protracta S. *1. T!*
— proximella S. *1. T!*
— pruinosa Fr. *4.* 38. Itb., Gallia.
— Prunellae *2.* Itb.
— Pruni Peck. *1.* 11.
— Pseudacaciae S. *1.* Sard.
— Psoraleae Cke. *3.* 11. 21. Itm.
— pterophila (Nke) Fuckl. *3.* 5. 35. Itc.
— pulla S. *3.* 5. 78. Sard.
— pulviscula S. *13. T!* 25. Itb., Itc., Gallia.
— punctulata Cke. *1.* 21.
— pungens West. *1.*
— Punicae Grew. *1.* Itb.
— pustulata S. *4. T!* Itb., Gallia.
— putator S. *1. T!* Itb., Gallia.
— quercicola S. et Briard. *1. T!*
— quercina S. *1.*
— Quercus (Lambw.) S. *2.* Itb.
— Radula B. et Br. *1.* 62.
— ramealis Desm. *2.* 3. Germ.
— ramulicola Cel. *1.*
— resecans S. *3. T!* Itb., Gallia.
— revellens S. *3.* Itb.
— Rhamni S. *1.*
— rodhocarpa S. *1.* Amb.
— Rhois S. *1.* Gallia.
— Ribis S. *1.*
— rimicola S. *1. T!*
— Robergeana S. *1. T!*
— Robiniae (Preuss.) S. *1.* Itb.
— Rosae S. *2.* Itb., Lus.
— Rosarum Dur. et Mont. *1.* Itb.
— roseola Desm. *1.* Belg.
— Rosmarini Speg. *2.*
— Rossiana S. *1. T!*
— Roumegueri S. *1.* (3 s. Septoria Caraganae).
— Rubi West. *4.* 38. Itb.
— Rubiae S. *1. T!*
— rubicola S. *1. T!*
— rubiginosa Brun. *1.* 1.
— ruborum West. *2.* 32. Amb.
— rudis S. *6. T!* 5. 15. Er.
— Rumicis S. *1.*
— Rusci West. *4.* 2. 32. 100., Gallia.

— Russeliae S. *1. T!*
— Sabdariffae S. *1. T!*
— salicaria S. *1. T!*
— salicina Westd. *5.* Itb., Belg.
— Salicis S. *1.* Itb.
— Salsa S. *1. T!*
— Salviae Brun. *1.* Itb.
— samararum Desm. *19.* 1. 2. 3. 13. 14. 26. 38. 41. Mel., Germ., Amb.
— sambucella S. *2.* 5. 32.
— Sambuci Pass. *1.*
— sambucina S. *6. T!* 1. Itb., Germ.
— sarmentella S. *1.* 65.
— sarmenticia S. *2.* 78.
— Sarothamni Thüm. *4.* 2. 10. 59. Gallia.
— Saxifragae S. *1.*
— scabella Pz. *1.* Sard.
— scabra S. *2.* 25. Gallia.
— scandens Grove et S. *1. T!*
— scutellata S. et Paol. *1.* Sib.
— Sedi S. *3.* Itb.
— seposita S. *8.* 78. Itb., Lus.
— Serratulae Allesch. *1.* 35.
— sesamea S. *1. T!*
— siliquae S. *1. T!*
— siliquarum S. *1. T!*
— Siliquastri S. *1.*
— solanophila Oud. *1.* 83.
— Solidaginis Cke *1.* Amb.
— Sophorae S. *7. T!* 2. 3. 5. 10. 78. Itb.
— sordidula Spg. *1.* Am. mer.
— sparticola Brunaud *1.* Mel.
— Spartii S. *3. T!* Belg.
— sphaerospora S. *1.* 25.
— spinulosa Spg. *1.* Itb.
— Spireae Desm. *2.* 32.
— spiraeina Pass. *1.* 5.
— Staticis Tassi *2.* 1. 78
— Stephanotidis Tassi. *1.* 82.
— Sterculiae S. *1.* Itb.
— stictica Berk. et Br. *11.* 3. 5. 6. 10. 26. Itb., Germ.
— stigmospora S. et Lamb. *1.*
— striaeformis Dur. et Mont. *9.* 3. 38. 78. Itb., Mel.
— strobicola S. *1.* Itb.
— strobiligena Desm. *13.* 11. 35. 44. Itb., Gallia, Germ. Amb. (3 s. Hysterium conigenum).
— strobilina Desm. *4.* 14. (3 s. Dichaena st.; 3. s. Sporonema st.)
— subcircinnata E. et E. *1.* 11.
— suberina Buch. *1.* 25.
— subordinaria Desm. *6.* 3. 5. 13. 38. Itb., Germ.
— subordinatum Fr. *1.* 26.
— subvelata S. *2.* 32.
— suffulta Thüm. *1.* (2 s. Aposphaeria s.)
— superflua S. *2. T!* Alg.
— Surculi (Fr.) Cke *1.* 6.
— sylvaticae S. *1.* Gallia.
— Symphoricarpi Westg. *1. cT!*
— syriaca S. *1.*
— Syringae (Preuss) S. *2.* Itb.
— Tamaricis Fr. *3.* Gallia (3. s. Diplodia T.).
— tamariscina Thüm. *2.* 2. 10.
— Tami Roum. *1.* 3.
— Tecomae S. *4. T!* 78. Itb.
— tecta Fr. *1.* Gallia.
— tegana Thüm. *1.*
— tenella S. *1. T!.*
— teretiuscula S. *2. T!.*
— tersa S. *1.* 78.
— thalictrina S. *1. T!.*
— Therryana S. et Roum. *4. T!.* 25.
— thujina Thüm. *1.* 2.
— tinea S. *2. T!.*
— Torilis Syd. *1.* 1.
— torrens S. *1. T!.*
— Trabutiana S. *1. T!.*
— Trachelii Allesch. *2.* 35. Itc.
— Tremulae S. *2. T!.* 1.
— truncorum S. *1.* Itb.
— Tulasnei S. *2. T!.* 5.
— Thyphae Pass. *1.* Itb.
— Typharum S. *1.* 11.
— Ulicis Syd. *1.* 1.
— Upsalensis Westg. *1. cT!.*

— Urticae Schultz et S. *1.* Itb.
— Urvilleana S. *1. T!.*
— utriculorum S. *1. T!.*
— Uvae S. *1.*
— uvicola Berk. et Curt. *3.* 2. 11. 21.
— vaga Rabh. et Desm. *1.* Gallia.
— vagans S. *1.*
— valsispora Pers. *1.* Belg.
— velata Cke *2.*
— venenosa S. *4. T!.* Lus., Sib.,
— Vepris S. *2.* Itb.
— veratrina S. et Pzg. *2. T!* Itb.
— Verbasci S. *2. T!.*
— verbascicola (Schw.) Cke *2.* 1. 21.
— vicina Desm. *1.* Alg.
— viminalis Cke *1.* Lus.
— Vincae (Curr.) S. *1.* Itb.
— Vincetoxici West. *5.* 38. Itb.
— Virgiliae S. *1. T!.*
— viridaria S. *4. T!.* 78. Lus.
— Visci S. *1. T!.*
— Vitalbae Pass. *1.* Itb.
— Viticis Celotti *2. T!.* Itb.
— viticola S. *1.* Austria.
— Vitis Bon. *7.* 10. 13. 41. Gallia, Austria.
— vixvisibilis Thüm. *2.* 2. 21
— vulgaris S. *6. 5.* Itb., Gallia.
— Westendorpii Tosq. *1.* 38.
— Wistariae Thüm. *1.* Itb.
— Xylostei Cke et Hark. *1.*
— Yuccae Cke *5.* 21. Itb.
— Zopfii Allesch. *1. 5.*

PHOMOPSIS

— abdita (S.) Trav. *1.* Melita.
— Abutilonis S. *1. T!.*
— Achilleae (S.) Trav. *1.* 78.
— Aegles Trav. *1. 5.*
— aesculina S. *1. T!.*
— Almeidae S. *1. T!.*
— Ailanthi (S.) Trav. *2. T!.*
— albicans R. et Desm. *1.* 1.
— ambigua S. *1. T!.*
— Arctii (Lasch.) Trav. *1.* 1.
— arundinacea Berk. *1.*
— Asparagi (S.) Bub. *1.* 78.
— Cacti (Berk.) S. *1.* Melita.
— Calanthes S. *1. T!.*
— Capsici (Magn.) S. *1.* Ins. Philipp.
— Cestri Syd. *1.* 22.
— cinerascens (S.) Trav. *4. T!* Melita, Brittannia.
— Citri S. *2. T!.* Melita.
— Coccolobae S. *1. T!.*
— Copelandi S. *1. T!.*
— Corynocarpi S. *2. T!.* Melita.
— cryptica (Nke.) S. *2.* 1. Germ.
— Dalbergiae S. *1. T!*
— Daturae (Roum. et Fautr.) Sacc. *1.* Amb.
— diachenii S. *1. T!.*
— dianthicola S. *1. T!.*
— dianthina S. *1. T!.*
— Dioscoreae S. *1. T!.*
— Elaeagni S. *1. T!.*
— epicarpa S. *1. T!.*
— Eumorphae S. *1. T!*
— extorris S. *1. T!.*
— Fagopyri S. *1. T!.*
— ficina S. *1. T!.*
— Fourcroyae S. *1. T!.*
— Fuchsiae (Brun.) S. *1.* Moravia.
— glandicola S. *1. T!.*
— Glycyridina Syd. *1.* 83.
— gloriosa (S.) Trav. *1.* Itc.
— heteroneura S. *1. T!.*
— Kniphofiae S. *1.* Mel.
— Kochiana S. *1. T!.*
— Lactucae (S.) Bub. *3.* 1. Germ.
— Lavaterae (West.) Died *2.* 66. Mel.
— Lebiseyi S. *1. T!.*
— Liliacearum S. *1.* Mel.
— majuscula S. *1.* 44.
— mediterranea S. *2. T!.* Mel.
— mendax (S.) Trav. *1.* Mel.
— moricola S. *1.* Mel.
— Myricariae Syd. *1.* 1.
— myriosticta S. *1. T!.*

— oblita S. *2.* 1. Germ.
— oncostoma (Thüm.) Höhn. *2.* 1. Germ.
— opulana S. *1. T!.*
— palmicola (Wint.) S. *2.* 22. Ins. Philipp.
— Phaseoli S. *1.* Melita.
— phoenicicola Trav. et Speg. *2. T!.* Mel.
— phormicola S. *1. T!.*
— planiuscula S. *1.* Gallia.
— Pircuniae S. *1. T!.*
— protracta S. *2.* 1. Germ.
— Pterocaryae (Syd.) Diedk. *1.* 1.
— pulla S. *1.* Mel.
— pustulata S. *1.* Moravia.
— quercina (S.) v. Höhn. *1.* 1.
— ricinella S. *1. T!.*
— Roiana S. *1. T!.*
— salicina (West.) Died. *1.* 66.
— sambucina S. *1.* Mel.
— Sapindi Patouil. *1.* Mel.
— Sophorae (S.) Trav. *1.* Mel.
— sorbina S. *1. T!.*
— subordinaria (Desm.) Trav. *2.* 1. Germ.
— subvelata S. *1.* Mel.
— Tecomae D. Sacc. *1.* 5.
— Thuyae Died. *1.* 1.
— Tommaseana S. *1. T!.*
— urticicola S. *1. T!.*
— viticola S. *2.* Gallia, Amb.

PHYLLOSTICTA

— acericola C. et E. *1.* 11.
— aceris S. *3.* 26. 35. Itb.
— acorella S. et Pz. *1. T!.*
— adusta E. et M. *1.* 11.
— Aesculi E. et M. *2.* 11. Itb.
— aesculicia S. *1. T!.*
— aesculicola Fr. *2.* 2. 10.
— Ailanthi S. *1. T!.*
— Ajugae S. et Speg. *1. T!.*
— aliena (Fr.) S. *1.* (23 s. Perisporium a.).
— Alismatis S. et Speg. *4. T!.* 1. 32. 34.
— allantella S. *1. T!.*
— Allescheri Syd. *1.* 1.
— allioides S. *1. T!.*
— Aloidis Oud. *1.* 1.
— alpigena S. *2. T!.* 5.
— althaeina S. *3. T!.* Itb.
— ambigua S. *1. T!.*
— ambrosioides Thüm. *1.* 11.
— amenticola S. *1. T!*
— Ampelopsidis E. et M. *1.* 11.
— anceps S. *3. T!*
— Andromedae West. *1.* 38.
— Anemones E. et M. *4.* 10. 11. 26. Germ.
— Apocyni Trel. *1.* 11.
— Arbuti (Desm.) S. *1.* (3 s. Cheilaria A.).
— arbutifolia E. et M. *1.* 11.
— Araucariae S. *1. T!*
— areolata Fckl. *1.* 2.
— Argentinae Desm. *1.* 10.
— argillacea Bres. *1.* Itb.
— Arnicae (Lib.) Fuckl. *1.* (3 s. Coniosporium A.).
— Armitageana S. *1. T!*
— aromatophila S. *1. T!*
— Aronici S. *4. T! 5.* 6. Itb.
— aruncina S. *1. T!*
— Asclepiadearum West. *1.* 38.
— Asiminae E. et H. *1.* 11.
— asperula S. et Fautr. *2. T!* Hung.
— Atriplicis Desm. *3.* 38. 66. Rossia.
— atro-zonata Voss. *3.* Itb.
— austriaca S. *1. T!*
— bacteriosperma Pass. *1.* 14.
— Batatas Thüm. *3.* 21. 75. (2 s. Depazea B.).
— bataticola Ell. et Mart. *1.* 11.
— Bauhiniae Cke. *1.* 78.
— Beguinotiana S. *1. T!*
— Bellunensis Mart. *1.* 1.
— Berberidis Rabh. *13.* 2. 5. 10. 38. 96. Itb., Gallia, Germ.
— Berlesiana S. *1. T!*
— Beroliniensis Henn. *1.* 44.
— Betae Oud. *3.* 58. 60. Amb.
— betaecola Desm. *2.* Germ. Boh.

— betulina S. *2.* Itb., Gallia.
— Beyerinkii Hariot *1.*
— Bignoniae West. *2.* 10. 26.
— Bolleana Thüm. *1.* 2.
— Bonanseana S. *2. T!*, Mex.
— Borszczowii Thüm. *1.* 2.
— Brassicae (Curr.) West. *1.* Sard.
— brassicina S. *1. T!*
— Briardii S. *1. T!*
— Briosiana Trav. *1. T!*
— Broussonetiae Trav. et Migl. *1. T!*
— Bupleuri Fuckl. *1.* 26.
— busina S. *2. T!* Itb.
— Calaminthae E. et E. *1.* 11.
— Calycanthi S. et Spg. *1. T!*
— calycina S. *1. T!*
— Camelliae West. *1.* 3.
— Camusiana S. *2. T!* 5.
— candida Fckl. *3.* 10. 26. Germ.
— Cannabis Spg. *1.* 5.
— Capparidis S. et Spg. *1. T!* Mel.
— Caprifolii (Opiz). S. *3.* 5. Itb.
— capsulicola S. *1. T!*
— caricicola S. et Roum. *1. T!*
— Carpini S. *2. T!* Gallia.
— caryigena E. et E. *2.* 11. Amb.
— Castaneae E. et Ev. *2.* 11. 35.
— Catalpae E. et M. *2.* 11.
— Celosiae Thüm. *1.* 15.
— Celtidis E. et K. *2.* 11. Itb.
— Ceratoniae Berk. *1.* Mel.
— cercidicola E. et E. *1.* 11.
— Chamaebuxi Allesch. *1.* 35.
— Chamissoae Speg. *1.* 31.
— Chenopodii West. *3.* 11. Itb., Germ.
— Chionanthi Thüm. *1.* 2.
— chloropila S. et Fautr. *1. T!*
— cicerina Prill. et Del. *1.* 47.
— Circeae S. *1. T!*
— circinnans (Roum.) S. *1.* (3 s. Dothidea c.).
— circumscissa Cke *3.* 5. 11. Itb.
— circumsepta S. *1. T!*
— Cirsii Duby *2.* Itb.
— citricola S. *1. T!*
— Cisti Roum. *2.* 3. Gallia.
— clethricola E. et M. *1.* 11.
— cocoina Cke. *1.* Tahiti.
— Codiaei S. *1. T!*
— Collinsoniae S. et Desm. *1. T!*
— concentrica S. *2.* 5. 11.
— coniothyrioides S. *1.* Boh.
— consors S. *1. T!*
— Convallariae S. *1.* Germ.
— convolvulicola Fr. *1.* Germ.
— corcontica Rabh. et Bub. *3.* 1. 66. Boh.
— Cordylines S. et Berl. *1.* 72.
— Corni West. *1.* 23.
— cornicola (DC) Rbh. *8.* 2. 10. 11. 100. Itb., Germ.
— Coronariae Pass. *1.* Rossia.
— corylaria S. *1. T!*
— Coryli West. *2.* 11. 38.
— crastophila Fckl. *1.* Itb.
— Crataegi Cke et S. *1.* Amb.
— crataegicola S. *1. T!*
— crepidophora Thüm. *1.* 2.
— Crini S. *1. T!*
— cruenta (Fr.) Kicks. *19.* 2. 3. 5. 6. 10. 11. 15. 45. 58. 66. Itb., Itc., Austria.
— Cucurbitacearum S. *3. T!* 100.
— Curatellae P. Henn. *1.* 27.
— Cydoniae (Desm.) S. *1.* 35.
— Cynarae West. *2.* 23. 38.
— Cyrillae E. et M. *1.* 11.
— Daemoronopsis S. *1. T!*
— Dearnessii S. *1. T!*
— decidua E. et K. *1.* 11.
— decipiens Bres. *1. cT!*
— densissima S. *2. T!* 22.
— desertorum S. *1. T!*
— destructiva Desm. *8.* 2. 3. 10. 26. 35. 38. Germ.
— destruens Desm. *5.* 5. 11. 26. 60.

— Dianthi West. *1.* 23.
— Diedickei Bub. et Syd. *1.* 1.
— Digitalidis Bellk. *2.* 38. Amb.
— Discoreae Cke *2.* 11. Amb.
— Dipsaci Briard et Fautr. *2.* 5. Itb.
— Dircae Ell. et Dearn. *1.* 11.
— discors S. et Speg. *1. T!*
— divergens S. *1. T!*
— Dolichi Brun. *1.* Itb.
— Draconis Berk. *1.* 3.
— dubia S. *1. T!*
— Dulcamarae S. *1. T!*
— Dysoxyli S. *1. T!*
— Epimedii S. *2. T!* Itb.
— Ebuli (Fuckl.) S. *1.* 5.
— ephedricola S. *1.*
— Erdingeri Thüm. *1.* Austria.
— eryngiana S. et Fautr. *1. T!*
— Eryngii Speg. *1.* 31.
— Erythreae S. et Speg. *1. T!*
— Eucalypti Thüm. *1.* Australia.
— Euchlenae S. *2. T!* 22.
— evonymella S. *1.* (3 s. Sphaeria e.).
— Evonymi S. *5. T!* 3. 11. Itb.
— excavata S. *1. T!*
— Fabae West. *1.* Itc.
— fagicola Fr. *1.*
— fragaricola Desm. et Rob. *1.*
— fallax S. et Roum. *1. T!*
— Faradayae S. *1. T!*
— Filipendulae S. *1. T!*
— filipendulina S. et Speg. *1. T!*
— Forsythiae S. *1. T!*
— Fragariae (Lib.) S. *2.* Itb.
— fragariaecola Auwd. *3.* 18. 23. 26.
— fragaricola Desm. et Rob. *1.*
— Frangulae Westd. *1.* Itb.
— Fraxini E. et M. *1.* 11.
— fraxinicola Curr. *1.* Germ.
— frondicola Fr. *3.* (2. 10. 26. s. Depazea f.).
— fuliginea C. Mass. *1. T!*
— Galactis Cke. *1.* 11
— Galeopsidis S. *1. T!*
— Gaultheriae E. et E. *2.* 11. Amb.
— geicola Fr. *2.* (26 s. Depazea g.)
— Gelsemini E. et E. *1.* 78.
— gentianaecola DC. *1.* 11.
— Gentianellae Mass. *2.* 1.
— Glechomae S. *1. T!*
— globigera S. *2. T!* 47.
— glumarum S. *2. T!* 22.
— Gomphrenae S. et Spg. *1. T!*
— Gordoniae E. et M. *1.* 11.
— Graffiana S. *1. T!*
— grandimaculans Bub. et Kr. *1.* 1.
— griseofusca Bub. *1. T!*
— Grossulariae S. *6. T!* 2. 5. 11. 35. 66.
— Gustaviae S. *1. T!*
— Hamamelidis Cke *3.* 9. 11. 21.
— Hamasensis S. *1. T!*
— Hariotiana S. *1. T!*
— Hederae S. *2.* Itb., Belg.
— hedericola Dur. et Mont. *14.* 1. 2. 5. 7. 78. Itm., Sic., Mel., Gallia, Germ., Lus.
— helleboriana Brun. *1.* 5.
— helleboricola C. Mass. *1.*
— Hepaticae Brun. *1.* 1.
— Hesperidearum (Catt.) Pzg. *1.* 31.
— Heteromeles C. et H. *1.* 11.
— hispida E. et D. *1.* 11.
— Humuli Lasch. *2.* 10. 26.
— Hydrangeae E. et E. *1.* 35.
— ilicicola Pass. *1.* Itb.
— ilicina S. *5. T!* 2. 5. 10. Itb.
— iliciseda S. *2. T!* Itb.
— Impatientis Krch. *1.* (26. s. Depazea I.).
— indica S. *1.*
— infuscata Wint. *1.* 1.
— insulana Mont. *1.*
— insularum S. *1. T!*
— Iridis E. et E. *1.* 11.
— ivaecola E. et E. *1.* 58.
— Jacobaea S. *2. T!* 15.

— Jalmiana Petr. et S. *1. T!*
— Jasminii S. *1. T!*
— juglandina Fr. *4.* 2. 10. Itb., Austria.
— kalmicola (Schw.) E. et E. *1.* 11.
— Kigeliae Died. *1.* 22.
— Labrusca Thüm. *3.* 11. 58. 60.
— Lamii Fr. *2.* 26. Itb.
— lantanicola S. *1. T!*
— lantanoides Peck. *1.* 35.
— Lappae S. *4. T!* 11. Itb.
— Laserpitii S. *1. T!*
— lathyrina S. et W. *2.* Helv.
— latifolia E. et E. *1.* 11.
— Laureola Desm. *1.* 23.
— Lauri West. *5.* 2. 38. Itb.
— Laurocerasi S. et Spg. *3. T!* 11. Itb.
— Leucothoes E. et M. *1.* 11.
— leptidea (Fr.) Allesch. *1.* 66.
— Libertiae S. *1.* (16 s. Coniosporium Violae).
— Libertiana S. et March. *3.* 6. (16 s. Ascochyta Cytisi; 32 s. Coniosporium Violae).
— Ligustri S. *7.* 5. 35. Itb., Gallia. (26 s. Depazea L.).
— lilicola S. *1. T!*
— limbalis Pers. *4.* 3. 5. 41. (32 s. Depazea buxicola).
— Linariae S. *2.* Gallia, Lus.
— Linderae E. et E. *1.* 11.
— lindericola E. et E. *1.* 11.
— Lonicerae West. *3.* 13. 38. 100.
— Lychnidis Fr. *1.* 11.
— Lycii Lasch. *2.* 10. 11.
— Lycopersici Pck. *2.* 78. Itb.
— Lyriodendri Thüm. *1.*
— Lysimachiae Allesch. *1.* 35.
— Maclurae E. et E. *1.* 11.
— macrospora E. et E. *1.* 11.
— macrotheca S. *1. T!*
— maculans E. et E. *3.* 11. 78.
— maculans (Desm.) S. *1.* Itb.
— maculiformis S. *9. T!* 1. Itb., Belg., Germ., Amb.
— Magnoliae S. *2. T!* 78.
— Mahaleb Thüm. *1.*
— Mahoniae Thüm. *1.* (3 s. Septoria M.).
— Malabailae C. Mass. *1.* Itb.
— Mali Prill. et Del. *3.* Itb.
— Marchantiae S. *1.* Itb.
— marginalis Pz. *1.* Itb.
— marmorata Cke *1.* 83.
— Mauroceniae D. Sacc. *1.* 5.
— melanogena S. *1. T!*
— melanoplaca Thüm. *2.* 1. 35. Germ.
— Meliloti Lasch. *1.* 10.
— Menthae Thüm. *4.* (2. 10. 26 s. Depazea M.).
— mercurialicola Mass. *1. T!.*
— Mercurialis Desm. *2.* 14. 38.
— Mespili S. *2. T!.* Itb.
— microstegia Syd. *1.* 22.
— minor E. et E. *2.* 5. Itb.
— minussiensis Thüm. *1.* Sib.
— Miurai Miyake *1.* Ins. Philipp.
— montellica S. *1. T!*
— morifolia S. *1.* Mel.
— Moutan Pass. *1.* 5.
— Myricae Cke *2.* 11. 21.
— Napi S. *3.* 5.
— nebulosa S. *1. T!*
— negundicola S. *1. T!*
— Negundinis S. et Spg. *5.* 2. 10. 11. Gallia.
— nemoralis S. *1. T!*
— Nerii West. *2.* 2. 23.
— nigromaculans S. *2. T!* Gallia.
— nuptialis Thüm. *1.* 2.
— Nyssae Cke *2.* 11. 21.
— Oenotherae Lasch. *4.* 2. 10. 14. Austria.
— Oleae Petri *1. cT!*
— oleandrina S. *1.*
— opaca E. et E. *1.* 11.
— Opuli S. *2. T!* 1.
— Orobi S. *1. T!*
— Oryzae C. et Miyake *1.* Jap.

— osteospora S. *11. T!* 1. 2. 5. 6. 32. 35. 66. Gallia, Holl., Amb.
— Oxalidis S. *1. T!*
— Padi Brun. *1.* Amb.
— Paeoniae S. et Speg. *1. T!*
— Palmarum Rabh. *1.* 14.
— palmigena S. *1. T!*
— Paratropiae S. *1. T!*
— Papayae S. *1. T!*
— Paulowniae S. *1. T!*
— perforans S. et Matt. *1. T!*
— perpusilla S. *1. T!*
— Persicae S. *1. T!*
— persicina S. *1. T!*
— persicophila Trav. et Migl. *1. T!*
— Personatae Allesch. *1.* 3.
— pertundens S. *1. T!*
— phaea S. *1. T!*
— Petasitidis E. et Ev. *1.* 35.
— Pharbitis S. *1. T!*
— Phyladelphi Thüm. *1.* Germ.
— Phlogis Westg. *1.* 44.
— phomiformis S. *3. T!* 11. Amb.
— Photiniae S. *3. T!* Itb.
— Phyllireae S. *1. T!*
— phyllodorum S. *1. T!*
— Physaleos S. *1. T!*
— Physalidis S. *1. T!*
— Phytolaccae Cke *1.* 21.
— plantaginella S. *2. T!* 6.
— Plantaginis Ces. *2.* Itb.
— Platanoidis S. *10. T!* 1. 6. 32. 66. Itb., Gallia, Belg., Germ. Austria, Amb.
— Podophylli Wint. *1.* 11.
— Populi S. *1. T!*
— populina Fuckl. *3.* 11. (10. 12 s. Depazea p.).
— Populorum S. Roum. *1. T!*
— Porteana S. *1. T!*
— Portulacae S. *2. T!* Itb.
— Potentillae S. *2. T!* Itb.
— potentillica S. *1. T!*
— Primulae Desm. *1.* Germ.
— primulicola Desm. *4.* 5. 13. 14. 38.
— propinqua Ferr. et S. *1. T!*
— prunicola (Opiz) S. *6.* 1. 19. Itb. (10 s. Depazea p.).
— Pseudoplatani S. *2. T!* 2.
— punctata E. et D. *2.* 11. Amb.
— punctiformis Fckl. *1.* Itb.
— punctiformis S. *2. T!* 5.
— punica S. *2. T!* 5.
— pustulosa S. *1.* Alg.
— pyrina S. *17. T!* 10. 11. Amb. (2. 10. s. Depazea p.).
— pyriseda Pass. *1.* Lus.
— pyrorum Cke. *1.* 21.
— quercicola S. *1. T!*
— Quercus S. et Spg. *2. T!* 14.
— Quercus - Ilicis S. *3.* 5. Itc., Sic.
— quernea Thüm. *3.* 2. Cors.
— Raimundi S. *1. T!*
— Rhamni West. *4.* 26. 38. 83. Itb.
— rhamnicola Desm. *1.* 14.
— rhamnigena S. *4. T!* 1. 5. Itb. (3 s. Ph. rhamnicola).
— Rhododendri West. *4.* 3. 11. 32.
— Rhynchosiae Thüm. *1.* 14.
— Ribis Rubri Vogl. *1.* 66.
— Robiniae S. *3. T!* Itb.
— Rosarum Pass. *1.* 1.
— rosicola C. Mass. *3. T!* 1. 5.
— Rubi West. *2.* (10. 26 s. Depazea R.).
— rubicola Rabh. *3.* 23. 35. Itc.
— Ruborum S. *2. T!*
— Rumicis S. *1. T!*
— ruscigena S. *1. T!*
— ruscicola Dur. et Mont. *5.* 2. Itb., Gallia.
— Saccardoi Thüm. *1.* 2.
— Sagittariae Rabh. *1.* 10.
— salicicola Fr. *1.* 2.
— salicina Fr. *1.* (10 s. Depazea s.).
— Sambuci Desm. *4.* 10. 23. 38. Boh.

— Saponariae (Fuckl.) S. *1.* Itb.
— Sapotae S. *1. T!*
— Sassafras Cke. *2.* 11. 21.
— Scrophulariae S. *4.* Itb., Gallia.
— Selaginellae S. *3.* 5. 6. Itb.
— Senecionis Fckl. *2.* (2. 10 s. Depazea S.)
— Senecionis cordati Allesch. *2.* 1. 35.
— Siliquastri S. et Speg. *1.* Itm.
— sinuosa E. et M. *2.* 11. Itb.
— serotina Cke. *1.* 21.
— sicyna S. *1. T!*
— Smilacis E. et M. *1.* 11.
— siphonodontis S. *1. T!*
— sojaecola C. Mass. *2. cT!* 5.
— Sonchi S. *1. T!*
— Sophorae E. et E. *2.* 11. Itb.
— Sorbi West. *1.* 11.
— Sorghi Anzi. *3.* 2. 14. Itb.
— sphaeropsidea E. et E. *1.* 11.
— Staphyleae Dearn. *1.* 11.
— stemmatea Fr. *3.* (2. 10. 26. s. Depazea s.).
— Sterculiae Wint. *1.* Itb.
— sterculiaecola Trav. *1.* Itb.
— striolata S. *1. T!*
— sycina Trav. *3. cT!* Itb.
— sycophila Thüm. *4.* 2. 10. Itb.
— Symphoricarpi West. *4.* 10. 26. 66. Itb.
— symphoriella S. et March. *1. T!*
— Syringae West. *10.* 2. 7. 28. 26. 38. Itb.
— syringaecola Lasch. *1.* 14.
— Tami S. *1. T!*
— Tecomae S. *1. T!*
— terminalis E. et M. *1.* 11.
— Teucrii S. et Speg. *1.* Mel.
— thallina S. Bomm. Rouss. *1. T!*
— Thumbergii Wint. *1.* Jap.
— Tiliae S. et Spg. *2. T!* Amb.
— tinea S. *5.* 2. 10. 11. Itb., Itc.
— tinella S. *1. T!*
— Tini Arc. *3.* 2. Itb. (3 s. Sphaerella T.).
— Tormentillae S. *1. T!*
— toxica E. et M. *1.* 11.
— Trachelii S. *1.* Itb.
— Triacanthi S. *1.* Itb.
— Tropeoli S. et Speg. *1. T!*
— tuberosa E. et M. *1.* 11.
— Tussilaginis S. *1. T!*
— Tweediana Pzg. et S. *1. T!*
— typhina S. et Malbr. *2. T!* Gallia.
— Ulmariae Pas. *1.* 5.
— Ulmi West. *4.* 38. Itb.
— ulmicola S. *2. T!* Amb.
— Umbilici S. *1. T!*
— Urticae S. *2. T!* Mel.
— Uvularia Gallw. *1.* 11.
— vagans Peck. *1.*
— variegata E. et E. *2.* 11. Mel.
— veratrina Massal. *1. T!*
— Verbasci S. *2. T!* 11.
— verbascicola E. et K. *1.* 11.
— Viburni Pass. *2.* 5. Itb.
— viburnicola Roum. *1.* 23.
— Vincetoxici S. *4. T!* Itb.
— Violae Desm. *5.* 5. 6. 11. 38. Itb.
— virginica E. et H. *1.* 11.
— viridis E. et Kell. *1.* 11.
— viticola Thüm. *4.* 2. 9. 58. 60.
— viticola S. et Speg. *1. T!*
— Vitis (Fuckl.) *1.* Itb.
— vulgaris Desm. *9.* 2. 10. 23. 26. 38. 100. Itb., Germ.
— Weigeliae S. et Speg. *1. T!*
— Westendorpii Thüm. *2.* 1. 78.
— Wistariae S. *1. T!*
— Xanthorrhizae E. et E. *1.* 11.

— Xanthosomatis S. *1. T!*
— Xylopiae S. *1. T!*

PLACOSPHAERELLA
— silvatica S. *2. T!.*

PLACOSPHAERIA
— acalyptosporoides Spg. *1.* 31.
— Agrostidis S. *1.* Gallia.
— Balanseana S. *1. T!*
— Bambusacearum S. et Syd. *1.* Bras.
— Bartsiae Massal. *1.* Itb.
— Brunaudiana S. *1. T!*
— Coronillae S. *1. T!*
— Caa-Catu Speg. *1.* 31.
— Engleri Henn. *1.* 73.
— Epidendri Tassi *1. cT!*
— fructicola C. *1.* Itb.
— fructicum S. *1. T!*
— Galii S. *5. T!.* 1. 58. 59. 60. Itb.
— graminis S. et Roum. *1. T!*
— inaequalis Fr. Sacc. *1. T!.*
— minutula S. *1. T!.*
— Onobrychidis (DC) S. *9.* 1. *5.* 78. Itb., Mel., Gallia, Sib.
— Pampanini S. *1. T!.*
— paraguayensis Speg. *1.* 31.
— Pedicularis (DC) Roum. S. *1.* 59.
— Pestis nigra Speg. *1.* 31.
— punctiformis (Fuckl.) S. *2.* 35. Itb.
— rimosa Oud. *1.* Holl.
— scirrhoides Speg. *1.* 31.
— Sedi S. *1. T!.*
— Stellariae (Lib.) S. *1.* Itb.
— Stellatarum S. *1. T!.*
— Urticae (Lib.) S. *2.* 66. (16 s. Xeilaria U.)

PLECTOPHOMA
— bacteriosperma (Pass.) Höhn. *1.* 1.

PLENODOMUS
— borgianus S. *1. T!.*
— inaequalis S. et Trott. *2. T!* Congo.
— Lingam (Tode) v. Höhn. *1.* 1.

PROSTHENIUM
— betulinum Kunze *2.* 12. (3 s. Trosthemium b.).

PUCCINIOSPORA
— Chusqueae Speg. *1.* 31.

PYRENOCHAETA
— Centaureae Vogl. *1. T!.*
— chaetomioides S. *1. T!.*
— erysiphoides S. *2. T!. 5.*
— exosporioides S. *1.* 1.
— fallax Bres. *1. cT!.*
— graminis E. et E. *1.* 11.
— leptospora S. et Briard *1. T!*
— liliacea Bres. *1. T!.*
— nobilis DN. *2.* Itb.

RABENHORSTIA
— conica (Pr.) S. *1.* 5.
— discoidea Speg. *1.* Am. mer.
— pachydermica S. et Peyr. *1. T!.*
— rudis Fr. *2.* 3. Gallia, Belg.
— Tiliae Fr. *13.* 1. 2. 3. 10. 11. Itb., Gallia, Belg., Amb.

RHABDOSPORA
— Absinthii S. *1. T!.*
— Achilleae Bres. *1. cT!.*
— aloetica S. *1. T!.*
— Bernardi S. *1. T!.*
— Betonicae Br. et S. *1. T!.*
— camptospora S. et Sch. *1. T!.*
— Chanousiae S. *1. T!.*
— Cirsii Karst. *2.* 35. Sib.
— Clarkeana S. *1. T!.*
— confertissima S. *1. T!.*
— coriacea Bub. *1.* 1.
— curvula Berk. *1. T!.*
— cynanchica S. Bomm. Rouss. *5.* 1. 32. 56. Itb., Gallia.
— dipsacea S. Bomm. Rouss. *1. T!.*
— disseminata S. et Paol. *1. T!.*
— dubia S. *1. T!.*
— eupyrena S. *1. T!.*
— Falcula S. *1. T!.*

— Falx (B. et C.) S. *2.* Itb., Lus.
— Galeopsidis Allesch. *1.* 66.
— Gomphocarpi Tassi. *1.* 82.
— Hennebergii S. et D. Sacc. *1.* Gallia.
— imperialis S. *1. T!.*
— Ipomeae S. *1. T!.*
— insulana S. *1. T!.*
— Jasminii Pass. *1.* Itb.
— Jefrensis Trot. *1. T!.*
— Juglandis (Schw.) S. *2.* Itb., Germ.
— Lebretoniana S. et Roum. *6. 5.* 6. 56. 83. Gallia, Ins. Philipp.
— leptospora C. Moll. *1. cT!.*
— maculans B. et S. *1.* Sib.
— magna S. *1. T!*
— montellica S. *1. T!.*
— nebulosa (Desm.) S. *5.* 1. 78. Gallia, Lus., Sib.
— nigrella S. *1.* 78.
— Notarisii S. *1. T!.*
— notha S. *1. 5.*
— nubecula S. *1.* Germ.
— occulta Ferr. et Carestia *1. 5.*
— Paoliana D. Sacc. et Trav. *1. 5.*
— phomatoides S. *1. T!.*
— pleosporoides S. *4. T!.* 5. 35. Itb.
— putaminis S. *1. T!.*
— rudiella S. *1. T!.*
— Saccardiana Oest. *1. cT!.*
— Saponariae B. et S. *1. T!.*
— Scabiosae Fautr. *1.* 78.
— Scopariae S. et Briard *1. T!*
— Solidaginis (C. et T.) Grev. *1.* 11.
— sphaeroidea Passer. *1.* 14.
— Synedrella S. *1. T!.*
— tomispora Bres. et S. *1. T!.*
— Xanthii S. *1. T!.*
— Xylostei Lamb. et Fautr. *2. T!* Rossia.

RHABDOSTROMA
— Rottboelliae Syd. *2. T!.* 22.

RHYNCHOPHOMA
— raduloides S. *1. T!.*

ROBILLARDIA
— discosioides S. et Berk. *2. T!.* Sib.

SCLEROTIOPSIS
— piceana (Karst.) Died. *1.* 1.
— Rubi C. Mass. *1. cT!.*

SEPTODOTHIDEOPSIS
— manaoensis P. Henn. *1.* 73.

SEPTORIA
— Abietis (Wallr.) Kühn. *1.* 14.
— Acanthi Thüm. *8. 5.* Itb., Itc. Sic., Sard., Mel., Alg.
— acanthina S. et Magn. *1. T!*
— acerina Pk. *6.* 9. 11. Amb.
— Aceris (Lib.) B. et Br. *14.* 2. 9. 10. 11. 13. 14. (16 s. Ascochyta A.; 11. 35 s. Phleospora A.)
— Achyranthis Scalia *1. T!*
— aciculosa E. et E. *1. cT!*
— Aconiti Niessl. *1. cT!*
— Adoxae Fuckl. *2.* 59. Itb.
— aegyrina Pass. *2.* 2. 10.
— Aegopodii Rabh. et Desm. *12.* 13. 23. 38. 41. 62. Itb. (10. s. Ascospora Ae.; 14 s. Spilosphaera Ae.; 14. 34 s. Sept. Podagrariae.).
— Aesculi (Lib.) Desm. *10.* 2. 10. 11. 26. 66. 96. Itb. (5 s. Phleospora Ae.; 16 s. Ascochyta Ae.).
— aesculicola (Fr.) S. *2.* 38. (14 s. Depazea Ae.).
— aesculina Thüm. *2.* 1. 2.
— Agrimoniae Roum. *1.* 11.
— Agrimoniae Eupatoriae Bom. et Rouss. *2. 5.* 35.
— Alaterni Pass. *1.* 23.
— albaniensis Thüm. *3.* 2. 11. Amb.
— albopuncta Cke. *2.* 11. 21.
— alisantella S. *1. T!*
— Alismatis Oud. *2.* 10. 11.
— Allantoidea (B. et C.) Grev. *1.* 11.

— Alni S. *2.* 15. Itb.
— alnicola Cke. *2.* 2. Gallia.
— alnifolia E. et E. *1.* 11.
— alpicola S. *1. T!*
— Alsines Mtgn. *1.* 14.
— Altheae Thüm. *2.* 10. 26.
— ambigua S. *1. T!*
— Ammophilae Syd. *1.* 1.
— ampelina B. et C. *7.* 2. 5. 11. 21. Itb., Mex.
— Anagallidis E. et Halst. *1.* 11.
— anaxaea S. *1. T!*
— Andropogonis S. *2. T!* Itb.
— Anemones Desm. *5.* 5. 6. 23. 38. Itb.
— angustifolia E. et E. *1.* 11.
— anomala S. et Fautr. *2. T!* Gallia.
— Anthyllidis S. *1. T!*
— Anthirrina Desm. *2.* Mel.
— Apii Chester *2.* 66.
— Aquilegiae Pzg. et S. *1.* 11.
— aquilina Pass. *3.* 2. 14. 33.
— Arabidis ciliatae S. *1. T!*
— Aracearum S. *1. T!*
— Arauyae Speg. *1. cT!*
— Arethusa Pzg. *1.* 15.
— argyracea S. *4. T!* 2. 11. Itb.
— Ari Desm. *1.* 23.
— Aristolochiae Niessl. *2. cT!* Itb.
— Armoraciae S. *1. T!*
— arundinacea S. *4. T!* 32. 34.
— Asari S. *2. T!* 5.
— Asclepiadaea S. *1. T!*
— asclepiadicola E. et E. *1.* 11.
— ascochytella S. *1. T!*
— ascochytoides S. *1. T!*
— ascochytula S. et Roum. *1. T!*
— Astragali Desm. *11.* 5. 6. 9. 11. 18. 60. Itb., Germ.
— Atriplicis (Desm.) Fuckl. *3.* 18. 34. Mel.
— atropurpurea Pk. *1.* 11.
— Aucupariae Rub. et E. *1.* 62.
— aurea E. et E. *1.* 11.
— Avellanae B. et Br. *2.* 14. 35.
— Azaleae Vogl. *1. T!*
— bacilligena Wint. *1.* 11.
— Baptisiae Cke. *2.* 11. 21.
— Baudysiana S. *1. T!*
— Bellunensis Spg. *4. T!* 5. 30. Gallia.
— Berberidis Niessl. *6. T!* 5. 30. Gallia.
— Bernardiana S. *1. T!*
— Berteroae Thüm. *1.* 26.
— Betae West. *2.* 23. 38.
— Betulae Lib. *2.* 11. Itb.
— Bidentis S. *4. T!* 66. Germ., Sib.
— Bonanseana S. *4. T!.* Mex
— brachyspora S. *1. T!*
— Brassicae E. et E. *1.* 11.
— Brassicae West. *1.* 38.
— Brenklei S. *2.* 58. 60.
— breviuscula S. *1. T!*
— Brissaeana S. et Let. *2. T!*
— Bromi S. *9. T!* 11. Itb., Mel,, Austral.
— bromigena S. *2.* 58. 60.
— Brunaudii S. *1. T!*
— Brunaudiana S. *2. T!* 3.
— Brunellae E. et Harkn. *3.* 11. 35. (3 s. Rhabdospora Br.).
— brunneola Fr. *4.* 11. 96. Itb., Germ. (10 s. Ascospora br.).
— Buphtalmi Allesch. *1.* 35.
— Bupleuri Desm. *2.* 38. Gallia.
— Bupleuri falcati Died. *1.* 1.
— bupleurina Lamb. *1.* 1.
— Cacaliae E. et K. *3.* 11. Amb.
— caespitosa Brun. *1.* Gallia.
— Calamagrostidis (Lib.) S. *4.* 1. 26. 38. (16 s. Ascochyta C.).
— Calaminthae Mass. *1. cT!*
— californica S. et El. *1. T!*

— Callae (Lasch.) S. *4*. 1. 14. 34.
— Calystegiae West. *4*. 38. Gallia.
— Campanulae E. et E. *1*. 11.
— Canavaliae Lyon *1*. 43.
— canadensis Pk. *3*. 58. Amb.
— candida S. *1*. 2.
— cannabina West. *1*. 11.
— Cannabis (Lasch.) S. *5*. 2. 6. 10. 66. Itb.
— Caraganae Henn. *1*. 1.
— Cardunculi Pass. *1*. 2.
— caricicola S. *4*. *T!* 1. 12. 19. Germ.
— caricinella S. et Roum. *5*. *T!* 5. 11. 56. Gallia.
— carnea E. et E. *1*. 11.
— carpigena E. et E. *1*. 11.
— carphophila S. et Roum. *1*. *T!*
— Carrubi Pass. *1*. Mel.
— Caruaniana S. *1*. *T!*
— Carthusianorum West. *1*. 38.
— castanecola Desm. *10*. 2. 13. 14. 26. 38. 62. 100. Itb., Itc.
— Catalpae S. *3*. *T!* 78. Itb.
— cathartica Pass. *1*.
— caulicola S. *4*. *T!* Itb.
— caulogena S. *1*. *T!*
— Cavarae Scalia *1*. *cT!*
— celanensis D. Sacc. *1*. 5.
— Centaureae (Roum.) S. *1*. 23.
— centauricola Brun. *1*. 5.
— Cephalanthi E. et K. *1*. 11.
— Cerasi Desm. *1*. Itc.
— cerasina Pk. *1*. 11.
— Cerastii Rob. et Desm. *6*. 11. 26. 38. 100. Itm.
— Cheiranthi Desm. *1*. Itb.
— Chelidonii Desm. *19*. 1. 2. 5. 10. 12. 13. 23. 25. 33. 34. 35. 41. Itb, Germ. (16 s. Ascochyta Chel.).
— Chenopodii West. *2*. 38. 96.
— Chionanthi Cke. *1*. 21.
— Chrysanthemi Allesch. *1*. 5.
— Chrysanthemi Cavara *1*. 15.
— circinnata E. et E. *1*. 11.
— Cirrhosae S. *2*. *T!* Sic.
— Cirsii Niessl. *8*. *cT!* 1. 5. 11. Sib., Amb.
— Citri Mass. *5*. 2. 14. 100. Itb.
— citrullicola Potebn. *1*. *cT!*
— Clematidis Rob. et Desm. *14*. 5. 13. 15. 23. 35. 41. 96. Itb., Gallia, Boh.
— Clinopodii Allesch. *1*. 35.
— Colchici Pass. *1*. 14.
— Commonsii E. et E. *1*. 11.
— complanata Tode *1*. 62.
— compta S. *1*. *T!*
— conigena S. et Roum. *3*. *T!* 11. Itb.
— consimilis E. et E. *1*. 11.
— conspicua E. et E. *1*. 11.
— Convolvuli Desm. *20*. 1. 11 12. 32. 38. 41. 58. 60. 62. Itb., Itc., Sic., Germ., Amb. (16 s. Ascochyta C.).
— Coptidis B. et C. *1*. Amb.
— corcontica Kab. et Bub. *1*. 1.
— Coronillae S. *1*. *T!*
— Corni-maris S. *1*. *T!*
— cornicola Desm. *26*. 1. 5. 11. 13. 34. 35. 58. 60. 78. Itb., Gallia, Amb. (14 s. Depazea c.; 16 s. Ascochyta c.).
— corylina Pk. *1*. 11.
— cotylea P. et Har. *1*. 1.
— Crataegi Kickx. *17*. 1. 2. 5. 11. 14. 60. 100. Itb., Gallia, Germ., Amb. (16 s. Ascochyta Oxyacanthae).
— Crotonis Bres. *1*. *cT!*
— cruciatae Rob. et Desm. *1*. 1.
— Cryptoteniae E. et Rav. *1*. 11.
— Cucurbitacearum S. *3*. 7. 10. 14.
— Cucurbitae S. *1*. *T!*
— Cucurbitariae S. *1*. *T!*

— Curtisiana S. *1.* 11. Amb.
— curvata (Rab. et Br.) S. *3.* *5.* Itb.
— curvispora E. et E. *1.* 11.
— Cyclaminis Dur. et Mont. *4.* *5.* 6. Itb., Itm.
— Cymbalariae E. et Speg. *4.* *T!*
— Cynanchi S. *1.* *T!*
— cynanchica S. et B. *1.* *T!*
— Cyrtophylli S. *1.* *T!*
— Cytisi Desm. *8.* 2. 5. 14. 45. 96. Itb., Malaya.
— Dalibardae Pk. *2.* 11. Amb.
— Daphnes Rob. *1.* 23.
— Dearnessii E. et E. *3.* 11. Amb.
— Debauxii Sp. *1.* 3.
— delphinella S. *1.* *T!*
— Dentariae Pk. *2.* 11. Amb.
— dehiscens S. *1.* *T!*
— detospora S. *1.* *T!*
— Dianthi Desm. *12.* 1. 5. 10. 11. 23. 38. Itb. (14 s. Depazea d.).
— dianthicola S. *1.* *T!*
— dianthophila Speg. *1.* 78.
— diaporthoides S. *1.* *T!*
— Dictamni Fkl. *3.* 1. 96. Itb.
— Digitalis Pass. *4.* *5.* Itb., Itc.
— dimera S. *3.* 35. Itb.
— Dipsaci Rabh. *1.* 14.
— divaricata E. et E. *1.* 11.
— dolichospora E. et E. *2.* *T!* 11.
— Dominici S. *1.* *T!*
— donacina S. *1.* *T!*
— Donacis Pass. *6.* 2. 3. 11. 14. 23. 33.
— Drummondii E. et E. *2.* 11. Amb.
— dryina Cke *2.* 11. 21. Sic.
— dryophila S. *1.* *T!*
— dubia S. et Syd. *1.* Rossia.
— Dulcamarae Desm. *5.* 35. Itb.
— Ebuli Desm. et Rob. *7.* 1. *5.* Itb.
— effusa Desm. *4.* 26. Gallia (16 s. Ascochyta e.).
— Elaeagni Desm. *5.* 23. 35. Itb., Mel.
— elaeosperma S. *1.* *T!*
— Elymi E. et E. *1.* 11.
— Ephedrae S. *1.* *T!*
— epicarpii Thüm. *1.* 2.
— epicotylea S. *2.* *T!* *5.*
— Epigejos Thüm. *1.* Gallia.
— Epilobii West. *4.* 11. Itb., Belg., Germ.
— Epipactidis S. *1.* *T!*
— Equiseti Desm. *6.* 3. 5. 14. 58. 60. Germ.
— Erechtitis E. et E. *1.* 11.
— Erigerontis B. et C. *5.* 11. Itb.
— Erythronii S. et Speg. *1.* *T!*
— Eryngii West. *1.* 38.
— erythrostoma Thüm. *2.* 2. 10.
— eugeniarum Spg. *1.* Am. mer.
— eugenicola Spg. *1.* 31.
— Eupatorii Rob. et Desm. *7.* 1. *5.* 96. Itb.
— Euphorbiae Kalchbr. *3.* 3. 14. Germ.
— eupyrena S. et Thüm. *1.* *T!*
— eupyrenioides S. et Thüm. *1.* 2.
— Evonymi Rabh. *2.* Itb.
— evonymella Pass. *1.* 5.
— exotica Speg. *2.* 15. 82.
— expansa Niessl. *1.* 14.
— Fagi Awd. *5.* 2. *5.* 10. 26. (3 s. Discosia alnea).
— Fairmanii E. et E. *1.* 11.
— Farnesianae S. *1.* *T!*
— Festucae Died. *1.* 1.
— Ficariae Desm. *7.* 1. 2. 10. 13. 23. 34. Gallia.
— ficariaecola Rabh. *2.* Melita, Germ. (14 s. Depazea.)
— flagellaris E. et E. *1.* 11.
— Forskoleana S. *2.* *T!* Mel.
— Fragariae Desm. *5.* 1. 7.

10. 26. (16 s. Ascochyta F.)
— fragaricola S. *1. T!*
— Frangulae Guep. *1.* 3.
— Francisci S. *1. T!*
— Fraxini Desm. *10.* 2. 10. 14. 21. 26. 33. 35. 38. 41.
— Fuchsiae Roum. *1.* 3.
— Fuckelii S. *4. T!* 35. Itb.
— fulvescens S. *2. T!* 1.
— fusicoccoides S. Roum. *1. T!*
— Galeobdoli Died. *1.* 1.
— Galeopsidis West. *10.* 1. 2. 10. 11. 26. 35. 38. Germ.
— Galii Ell. *1.* 11.
— gallica S. *1. T!*
— Gandulphi S. et D. Sacc. *2. T!* 5.
— Garryae Roum. *1.* 3.
— gaurina E. et Kell. *2.* 11. 58.
— Gei Rob. et Desm. *11.* 1. 5. 11. 32. 34. Itb. (14 s. Depazea geicola).
— Gentianae Thüm. *2.* Sib.
— Geranii Rob. et Desm. *4.* 5. Itb.
— Gilletiana S. *1. T!*
— Gladioli Pass. *3.* 2. 14. Sard.
— glauca Cke. *1.* 21.
— Globulariae S. *2. T!* Itb.
— glumarum Pass. *2.* Helv.
— Gomphrenae S. et D. Sacc. *2. T!* 5.
— Gossypii S. *1. T!*
— gossypina Cke. *1.* 21.
— graminum Desm. *8.* 2. 11. 14. 34. Germ.
— granulosa S. *1. T!*
— Gratiolae S. et Speg. *1. T!*
— Grossulariae West. *5.* 11. 38. 62. Itb. (16 s. Ascochyta G.).
— grossularicola C. Mass. *1. T!*
— Grylli S. *2. T!.* Sib.
— Halleriae S. *1. T!.*
— hamata S. et Roum. *1. T!.*
— Hardenbergiana S. *1. T!.*
— Hariotiana S. *1. T!*
— hedeomina Peck. *1.* 11.
— Hederae Desm. *13.* 3. 12. 13. 33. 38. Itb., Belg., Austria.
— Helianthi E. et K. *3.* 11. 58. 60.
— Hellebori Thüm. *2.* 63. Corsica.
— Hendersonioides S. *1. T!*
— Henningsiana Wint. *1.* Lybia.
— Henslowiana S. *1. T!*
— Hepaticae Desm. *13.* 2. 5. 6. 10. 41. 66. Itb.
— Heraclei Desm. *8.* 5. 10. 34. 41. Itb. (16 s. Ascochyta H.)
— heterochroa Desm. *7.* 9. 26. 38. 100. Itb., Amb.
— heterospora Tassi *1.* 82.
— hiascens S. *1. T!*
— Hieracii Roum., S. *1. T!*
— Hippocastani B. et Br. *1.* 62.
— Hippoglosi C. Mass. *1. cT!*
— hortensis S. *1. T!*
— Hosackiae Harkn. *1. cT!*
— Hoyae S. *1. T!*
— Hu Speg. *1.* 31.
— Humuli West. *3.* 1. 38. Itb.
— hyalina E. et E. *1.* 11.
— hyalospora (Mont. et Ces.) S. *4.* 2. 5. 100. (14 s. Cryptosporium h.)
— Hydrangeae Bizz. *2. T!* 5.
— Hydrocotyles Desm. *2.* 11. 21.
— hydrophila S. et Speg. *1. T!*
— Hyperici Desm. *8.* 1. 23. 34. 38. 49. 96. Itc., Germ.
— imperialis S. *1.*
— inaequalis S. et Roum. *1. T!*
— incondita Rob. *3.* 2. 14. 38.
— inconspicua Berk. *2.* 11. Mel.
— inconspicua Mass. *1.* Boh.
— increscens Pk. *2.* 11. Amb.
— insularis B. et Br. *1.* 41.
— Intybi Pass. *1.* 35.
— iridina S. *1. T!*

— Iridis C. Mass. *3.* 5. 49. Sard.
— irregularis Pk. *3.* 11. 60. Amb.
— Ischaemi S. *1. T!*
— Jackmanni E. et E. *1.* 11.
— Jenissensis S. *2. T!* 2.
— Jujubae S. *1. T!*
— Junci Desm. *2.* 32. 38.
— Jussieae E. et K. *1.* 11.
— Kalmiae (Sch.) E. et E. *1.* 11.
— Kalmicola B. et C. *5.* 2. 9. 11. 14.
— Kennedyae S. *1. T!*
— lablabina S. *1. T!*
— Laburni Pass. *2.* Itc.
— Lachastreana S. et Let. *3. T!* 1.
— Lactucae Pass. *7.* 2. 5. 11. 33. Itb.
— lactucicola E. et M. *1.* 11.
— lacustris S. et Therry *2. T!* 2. 25.
— Lagerstroemiae S. et Scalia. *1. T!*
— Lamii (Desm.) Pass. *6.* 2. 5. 10. 11. Itb.
— lamiicola S. *1.* 1.
— Lantanae S. *1. T!*
— Lapparum S. *1. T!*
— Laserpitii Cav. *1.* 15.
— Laurocerasi Desm. *2.* 3. (3 s. Sphaeropsis epiphylla).
— Lavandulae Rob. *3.* 2. 10. 38.
— Leguminum West. *2.* 2. 38.
— Lepidii Desm. *7.* 2. 10. 23. 38. 45. 96.
— lepidiicola E. et M. *1.* 11.
— leptostachya E. et K. *2.* 11. Amb.
— Letendreana S. *1. T!*
— Leucanthemi S. et Speg. *2. T!* Itb.
— leucostoma E. et E. *2. cT!* 11.
— Levistici West. *5.* 5. 6. 19. 38. 62.
— Leycesteriae S. et Speg. *1. T!*
— Liatridis E. et D. *2.* 58. 60.
— Ligustri Desm. *2.* Itb.
— ligustrina S. *1. T!*
— Limonum Pass. *1.* 5.
— lineolata S. *4. T!*
— Linneae (Ehrh) S. *1.* (14. s. Depazea L.)
— Listerae Allesch. *2.* 1.
— Liquidambaris C. et E. *1.* 11.
— littorea S. *3. T!* 11. 60.
— Lobeliae Peck. *3.* 9. 11. Amb.
— Lolii West. *1.* 38.
— longissima S. *1. T!*
— Lonicerae Allesch. *1.* 35.
— Ludwigiae Cke. *2.* 11. Amb.
— Lunariae E. et Dear. *1.* 11.
— Lunelliana S. *1. T!*
— Lupini Harkn. *1.*
— Luzulae Schr. *1.*
— Lychnidis Desm. *4.* 6. Itb., Sib.
— Lycoctoni Spg. *3.* 5. 30. Sib.
— Lycopersici Spg. *5.* 5. Itb., Gallia, Germ.
— Lycopi Pass. *3.* 1. 14. 66.
— Lysimachiae West. *12.* 5. 10. 14. 30. 35. 38. 96. Itb., Gallia (16 s. Ascochyta L.).
— macrospora S. *1. T!*
— maculosa *1.* 3.
— Magnoliae Cke. *2.* 21. Amb.
— Magnusiana Allesch. *1.* 1.
— malvicola E. et M. *3.* 11. 58. 60.
— Martianoffiana Thüm. *1.* 2.
— Massalongiana S. *1. T!.*
— Mayanthemi West. *1.* 38.
— media S. et R. *1. T!*
— Megarrhizae E. et E. *2.* 11. Amb.
— Melianti S. *1. T!*
— Melicae Pass. *2.* 2. 14.
— Meliloti (Lasch.) S. *2.* 1. (14 s. Depazea M.)
— Menthae Oud. *2.* 62.
— Mentzeliae E et K. *1.* 11.

— Menyanthes Desm. *3.* 11. 96. (16 Ascoch. M.).
— Mespili S. et Thüm. *3. T!* 10.
— microsperma Pk. *1.* 11.
— Mimuli E. et K. *1.* 11.
— minuta Schr. *1.* Germ.
— mirabilis Pk. *1.* 11.
— Miyakei S. et Trav. *1. T!* 83.
— Mitellae E. et E. *1.* 11.
— modonia S. *1. T!.*
— Mori Lév. *13.* 2. 3. 5. 11. 13. 14. 21. 33. 100. Itb.
— moricola Pass. *2.* 4. Itb.
— mortolegensis Pzg. et S. *1. T!*
— Mougeotii S. et Roum. *1.* 5.
— murina Pass. *1.* 2.
— musiva Pk. *1.* 11.
— myriadea Fr. *1.* 2.
— myriotheca C. Mass. *2. cT!* Itb.
— Myricae E. et Ev. *1.* 11.
— Nabali B. et C. *1.* 11.
— Napelli Spg. *1.* 30.
— nebulae S. *1. T!*
— nebulosa Rostr. *1.* Itb.
— neglecta S. *1. T!*
— nefrens S. *1.* 78.
— Negundinis E. et E. *2. cT!* 11.
— nigerrima Fckl. *3.* 2. 10. Itb.
— nigrella S. *3. T!*
— nigromaculans Thüm. *1.* 2.
— niphostoma B. et Curt. *2.* 1. 21.
— nitidula Dur. et Mont. *1.* Mel.
— noctiflorae E. et K. *1.* 11.
— Nolitangere Thüm. *3.* 9. 11. Amb.
— Notha S. *2. T!*
— nubecula S. *1. T!*
— nutans S. *1.* Itb.
— occellata (Lév.) S. *1.*
— ochroleuca Berk. et C. *2.* 2. (11 s. Cryptosporium epiphyllum).
— Oenotherae West. (Lasch.) *17.* 5. 9. 21. 38. 58. 60. 96. Itb., Gallia (14 s. Depazea O.).
— Oleae Lév. *3.* 2. 10. Itm.
— Oleandri Mont et Dur. *1.* Itb.
— ophioides S. *1. T!*
— Orchidearum West. *6.* 19. 38. Itb.
— Oreoselini (Lasch.). S. *1.* Germ.
— Oreoselini Niessl. *1. T!*
— Orni Pass. *4.* 2. 10. 14. Gallia.
— Ornithogali Pass. *4.* 2. 30. Hung.
— Orobi Pass. *3.* 14. Itb.
— orobicola S. *3. T!* 5.
— Osmorrhizae Pk. *1.* 11.
— Oxyacanthae Kunz. *13.* 2. 12. 14. 35 38. Itb., Itc., Gallia. (16 s. Aschoch. Crataegi.).
— pachyspora E. et Holw. *1.* 11.
— Padi (Lasch.) Lib. *3.* 10. 14. 26.
— Paeoniae West. *3.* 38. 62.
— pallens S. *1. T!*
— Palmarum S. *2. T!* Ins. Philipp.
— paludosa Kab. *1. cT!*
— palustris (Ces.) S. *1.*
— Paridis Pass. *1.* 6.
— Passerinii S. *1. T!*
— Pasekensis S. *1. T!*
— Pastinacae West. *4.* 38. 45. Itb.
— Paulowniae Thüm. *2.* 2.
— paupera Ell. *1.* 11.
— Paviae Desm. *1.* 26.
— Pentstemonis E. et E. *2. cT!* 11.
— peregrina S. *2.* 58. 60.
— petiolina Pz. et S. *1. T!*
— Petroselini Desm. *18.* 1. 2.

5. 23. 26. 32. 38. Itb., Mel., Gallia, Amb. (16 s. Ascoch. P.).
— phacidioides Desm. *1.* Itb.
— Phlogis S. et Speg. *5. T!.* 1. 5. 9. 35.
— phlyctaenoides B. et C. *4.* 2. 11. 21. Java.
— phomatella S. *5. T!*
— phomatoides S. *3. T!* 25.
— Phragmitidis S. *1.* 65.
— Phyllireae Thüm. *1.* 2.
— Phyllodiorum S. *1. T!*
— Phyllostictoides S. *1. T!*
— Phytheumatis Siegm. *2.*
— Phytolaccae Cav. *4.* 5. 15. Itb.
— Pileae Thüm. *1.* 11.
— Pini Fckl. *2.* 2. 10.
— Pisi West. *5.* 11. 38. 58. 60. Amb.
— Pistaciae Desm. *2.* 2. 23.
— Pithecolobii Roum. *1.* 23.
— pithyophila S. *1. T!*
— plantaginea Pass. *2.* 1. Itb.
— Plantaginis (Ces.) S. *1.*
— platanifolia Cke. *1.* 21.
— pleosporioides S. *8. T!.* 2. 6. Itc., Gallia, Germ., Sib.
— Poae-annuae Bres. *1.* Lybia.
— Podagrariae Lasch. *10.* 2. 12. 34. 35. 45 Germ., Suecia, Sib.
— Podocarpi Niessl. *1.* 14.
— podophyllina Pk. *1.* 11.
— polaris Karst. *1.* Amb.
— Polemonii Thüm. *2.* 1. 35.
— polemoniicola E. et M. *1.* 11.
— Polemoniorum S. et P. *1. T!*
— Polygalae Pk. et Cke. *1.* Amb.
— polygonicola (Lasch.) S. *2.* 1. (14 s. Depazea p.).
— polygoniana Thüm. *1.* 6.
— Polygonorum Desm. *22.* 1. 2. 9. 11. 23. 35. 38. 58. 60. 62. Itb., Sib.
— polymorpha Tassi. *1.* 82.
— Populi Desm. *9.* 5. 38. 78. Itb.
— populifolia Pck. *1.*
— populina S. *1.*
— posoniensis Bäuml. *2.* 34. Suecia.
— Potentillae S. *1.* Itb.
— Prismatocarpi Desm. *1.* 5.
— Pruni Ell. *1.* 11.
— psammophila S. *1. T!*
— pseudopezizoides S. *2. T!* 5.
— Pseudacaciae C. Mass. *1.* 5.
— pseudophoma S. *1. T!*
— Pseudoplatani Rob. et Desm. *3.* 35. 38.
— Psilostega E. et M. *1.* 11.
— pterophila S. *1. T!*
— punctiformis S. *1. T!*
— purpureocincta E. et E. *1.* 11.
— Pyri West. *1.* 38.
— pyricola Desm. *24.* 1. 2. 5. 7. 11. 12. 14. 18. 19. 23. 34. 41. 45. 78. 100. Itb.
— Querceti Thüm. *2.* 2. 10.
— quercicola Desm. *2.* (16 s. Ascoch. q.).
— quercicola S. *1.* 2.
— quercina Desm. *3.* 10. 19.
— Quercus Thüm. *1.* 2.
— ramealis Rob. et Desm. *1.* (16 s. Ascoch. Ruborum).
— Ranunculacearum Lév. *1.*
— Ranunculi West. *1.* 38.
— Ravenelii Thüm. *3.* 2. 11. 21.
— reticulata E. et E. *1.* 11.
— rhabdocarpa E. et B. *1.* 11.
— Rhamni-catharticae Ces. *5.* 5. Itb., Gallia.
— rhamnigena S. *2. T!*
— Rhododendri Cke. *1.* 47.
— rhoina B. et C. *1.* 60.
— Rhois Lév. *1.* 67.
— Ribis Desm. *10.* 1. 3. 11. 35. 38. 58. Itb., Germ. (16 s. Ascoch. R.).
— Robiniae Desm. *3.* 10. 38. (16 s. Ascoch. Rob.).

— romana D. Sacc. *2. T!* 5.
— Rosae Desm. *6.* 2. 5. 38. 62. Itb. (16 s. Ascoch. rosarum.)
— Rosae-arvensis S. *1.* 5.
— rosarum West. *2.* 2. 14.
— Rubi West. *30.* 1. 2. 5. 11. 12. 14. 19. 21. 34. 38. 62. Itb., Mel., Belg., Germ., Sib., Amb.
— Ruborum West. *1.* 38.
— rubra Desm. *3.* 3. 38.
— Rudbeckiae E. et H. *3.* 11. 58. Amb.
— Rumicis Trail. *2.* 19. 60.
— Rumicum S. et Paol. *1. T!*
— Saccardiana Roum. *1. cT!*
— saccharina E. et E. *1.* 11.
— Saharensis S. *1. T!*
— salicicola (Fr.) S. *10.* 5. 18. 34. Itb., Sib. (14 s. Depazea s.).
— salicifolia Trel. *2.* 9. 11.
— salicina Pk. *1.* 11.
— Salicis West. *4.* 11. 38. 62. Itb.
— sambucina Pk. *1.* 11.
— Saponariae (DC.) Savi et Bk. *12.* 3. 5. 25. 32. 35. Itb. (2. 10. s. Spilosphaeria S.).
— sarmenticia S. *1. T!*
— scabiosicola Desm. *18.* 1. 5. 7. 12. 18. 34. 41. 62. 78. Itb.., Mel., Gallia, Belg.).
— Scillae West. *2.* 38. 87.
— Scleranthi Desm. *6.* 1. 2. 5. 10. 11. Itb.
— Scolopendrii S. *3. T!* Itb.
— Scolymi Pass. *1.* 6.
— Scorodoniae Pass. *5.* 1. 32. Gallia, Belg.
— Scrophulariae Pk. *4.* 11. 38. 58. 60.
— Scutellariae Thüm. *2.* 11. Gallia.
— Sedi West. *3.* 3. 38. (16 s. Ascoch. Sedi.).
— semicircularis S. et Scal. *1. T!*
— seminalis S. *1. T!*
— Senecionis West. *7.* 1. 5. 6. 14. 38. Itb.
— Senecionis aetnensis Scalia *1. cT!*
— Senecionis sylvatici Syd. *1.* 1.
— sepium Desm. *2.* Itb.
— septatum Bor. *1.* Itb.
— Serebrianikowii S. *1. T!*
— serpentaria E. et M. *1.* 11.
— sibirica Thüm. *7.* 1. 5. 6. 11. 58. 60. Amb.
— Sicyi Pk. *1.* 58.
— Sii Rob. et Desm. *5.* 5. 11. 38. Itb.
— Silenes West. *3.* 11. 38. Gallia.
— Silenes-patentis C. Mass. *1. cT!*
— Siliquastri Pass. *5.* 2. 14. Itb., Itc.
— silvicola Desm. *1.* (16 s. Ascochyta Anemonis).
— Silybi Pass. *3.* 5. Itb., Gallia.
— Sisonis S. *2. T!*
— Sisymbrii Ell. *1.* 11.
— smilacina E. et M. *3.* 11. 23. 33.
— sojina Thüm. *1.* 10.
— Solani Roum. *1.* 23.
— Solanicola E. et Ev. *1.* 78.
— Soldanellae Spg. *5.* 6. 30. 49. Itc.
— solidaginicola Pk. *1.* 11.
— Solidaginis Cke. *2.* 11. 21.
— Solidaginum Thüm. *1.* 2.
— Sonchi S. *1. T!*
— sonchifolia Cke. *2.* 11. 21.
— Sorbi (Ces.) Fukl. *4.* 12. 14. 41. Helv.
— Spartii Rob. *1.* 23.
— Speculariae C. et B. *3.* 11. 21. Amb.
— Spergulae West. *3.* 2. 10. 38.

— spiculosa E. et Holw. *1.* 11.
— stachydicola Lasch. *1.* 14.
— stachydis Rob. et Desm. *8.* 1. 5. 19. 35. 67. Itb.
— Staphyleae Pass. *2.* 2. 35.
— Stellariae Rob. et Desm. *15.* 5. 12. 23. 25. 38. 41. 62. 66. Itb., Gallia.
— stemmatea (Fr.) Berk. *5.* 5. Itb., Belg., Amb. (14 s. Depazea s.).
— Stenactis Vill. *1.* 1.
— Stenosyphonis E. et K. *1.* 11.
— stipata (Lib.) S. *1.* (16 s. Ascoch. st.).
— stipularis Pass. *2.* 14. 30.
— submaculata Wint. *2.* 11. 12.
— sulphurea (Fckl.) S. *1.*
— succisicola S. *3. T!* Itb.
— Symphoricarpi E. et E. *3.* 11. 47. 58.
— Symploci E. et M. *1.* 11.
— Syringae S. et Speg. *2. T!*
— Tami West. *2.* 2. 10.
— Tanaceti Niessl. *2. cT!*
— Tecomae E. et E. *1.* 11.
— tenella C. et C. *1.* 11.
— tenuissina Wint. *1.* 11.
— Teucrii S. *1. T!*
— Theligoni S. *1. T!*
— Thomasiana S. *1. T!*
— Thuemeniana Pass. *1.* 2.
— Tiliae West. *7.* 2. 13. 35. 38. 44. Austria, Amb. (23 s. Spilosphaeria T.).
— Tormentillae Rob. *2.* 38.
— Toxicodendri Curt. *1.* 58.
— transversalis S. *1. T!*
— Tremulae Pass. *1.* 2.
— tremulicola Hult. *1. T!*
— Trientalis (Lasch.) Romell *4.* 18. 34. (14 s. Depazea Tr.)
— trichophila S. *1. T!*
— Trifolii E. *2.* 11. Itb.
— Trillii Pk. *1.* 11.
— Tristaniae Tassi *1.* 82.
— Tritici Desm. *2.* Itb.
— Trollii S. et Wint. *3. T!* 35. 49.
— Tunicae S. *1. T!*
— Tussilaginis West. *4.* 10. 23. 26. 38.
— Ulmariae Oud. *2.* 62.
— Ulmi Fr. *21.* 2. 3. 7. 10. 12. 13. 14. 35. 41. 62. 100. Itb., Gallia, Germ. (16 s. Ascochyta U.; 11 s. Phleospora U.).
— umbrosa Bomm. Rouss. S. *1. T!*
— Unedonis Rob. et Desm. *6.* 2. 3. 5. 14. Itb., Sard.
— unicolor Wint. *1.* 11.
— urens Pass. *2.* 2. 33.
— Urticae Desm. *15.* 1. 2. 5. 10. 11. 12. 14. 15. 35. 38. 62. 66. Itb., Sib.
— Valerianae Cav. et S. *1. T!*
— Valerianae S. et Fautr. *1. T!*
— Vallisumbrosae D. Sacc. et Cav. *1.* 5.
— variegata E. et E. *1.* 11.
— verbascicola B. et C. *1.* 11.
— Verbenae Rob. et Desm. *8.* 2. 10. 11. 38. 66. Itb.
— verbenicola S. *1. T!*
— Veronicae Desm. *6.* 2. 10. 11. 32. 67. Itb.
— Viburni West. *3.* 23. 38. Itb.
— Viciae West. *1.* 38
— Villarsiae Desm. *3.* 14. 35. 38.
— Vincae Desm. *2.* 5. Itb.
— Vincetoxici (Schub.) Auwd. *7.* 6. 34. 38. 78.
— Violae West. *5.* 5. 11. 23. 38. Itb.
— Virgaureae Desm. *6.* 1. 5. 13. Itb. (16 s. Ascoch. V.; 3 s. Dothidea Solidaginis.).
— viridetingens Curt. *2.* 9. 11.
— Viticellae Pass. *1.* 14.
— Visci Bres. *1.* Itb.
— Vitalbae S. *1. T!*
— Viticola B. et C. *1.* 21.

— Vitis Lév. *2.* 23. 38.
— Weiriana S. *1. T!*
— Weissii Allesch. *1.* 35.
— Wilsonii Clint. *1.* 11.
— Wistariae Roum. *1.* 23.
— Xanthii Desm. *2.* 5. 14.
— xanthifolia E. et K. *2.* 11. 60.
— Xylostei S. et Wint. *4. T!* 6. 34. 35.
— Yuccae Schw. *2.* 2. 21.
— Zizyphi S. *1. T!*

SEPTORIELLA
— biformis S. *1. T!*
— conformis S. *1. T!*
— mexicana S. *1. T!*
— Phragmitis Oud. *1.* 66.
— Romuleae S. et Trott. *1. T!*

SEPTOSPORIELLA
— atrata (Rob.) S. *1. T!* Gallia.
— philippinensis S. *2. T!* 22.

SIROCOCCUS
— americanus S. *1. T!*
— coniferarum (Westgr.) S. *1.* (*cT!* s. Peckia c.)
— conorum S. et Roum. *2. T!* Austria.
— cylindroides S. *1. T!*
— difformis Karst. *1.* Austria.
— Halesiae E. et E. *1.* 11.
— pulchellus S. *1. T!*

SPHAERONEMA
— abyssinicum S. *1. T!*
— abditum S. *1. T!*
— acerinum Pk. *1.* 11.
— Acicula S. Bomm. Rouss. *1. T!*
— anceps S. et D. Sacc. *1. T!*
— Anemones (DC) Lib. *1.*
— Balansae S. *1. T!*
— brunneo-viride Auwd. *1.* 12.
— Cirsii Lasch. *2.* 10. 23. Germ.
— cladoniscum Fr. *1.* 3.
— clethrincolum Ell. *1.* 11.
— corneum E. et E, *1.* 11.
— Coryli Pk. *1.* 11.
— dubium Pers. *1.* 11.
— fasciculatum M. et P. *1.* 19.
— Fraxini Pk. *2.* 2. 11.
— Hederae S. *1. T!*
— hispidulum E. *1.* 11.
— horridum Ell. *1. cT!*
— hystricinum E. *4.* 2. 11. 22. Amb.
— Lauri S. *1. T!*
— Ludwigi S. *2. T!* 6.
— macrosporum S. et Syd. *1.* Lus.
— macrosporum B. et C. *1.* 11.
— Magnoliae Pk. *1.* 11.
— Martianoffianum S. *1. T!*
— Microperae Cke. *1.* 21.
— minimum Died. *1.* 1.
— minutissimum Pk. *1.* Suecia.
— minutulum D. Sacc. *3. T!* 5. 44.
— mirabile Grove *1.* Britt.
— Negundinis E. et E. *1.* 11.
— oreophilum S. *1. T!*
— pallidum Pk. *1.* 11.
— Persicae Schw. *1.* 11.
— Piceae Fiedl. *1.* 14.
— piliferum (Therry) S. *3.* 2. 23. 25.
— polymorphum Axd. *2.* 2. Gallia.
— pruinosum Pk. *3.* 11. 58. 60.
— Reinkigi S. *2. T!* 88.
— Rhinanthi Lib. *1.* 38.
— rufum Fr. *1.* 11.
— Senecionis Syd. *2.* 1. Germ.
— Serratulae Ces. *1.* 14.
— sphaeroideum Ell. *1.* 11.
— sphaeropsideum E. et E. *1.* 11.
— Spina Curt. *3.* 21. 42.
— Spinella Kalchbr. *6.* 5. 35. 96. Itb.
— spiniforme Bomm. Rouss. S. *1. T!*
— spurium (Fr.) S. *1.* Gallia.
— stellatum Ell. *1.* 11.
— strobilinum Desm. *1.* 35.
— truncatum Fr. *1.* Amb.
— ventricosum Fr. *3.* 10. 26. Boh.

— veratrinum S. *1. T!*
— vermicularioides S. et Trav. *2. T!* Itb.
SPHAERONEUM
— polymorphum Oud. *1.* Amb.
SPHAEROPSIS
— abnormis Berk. *1.* 2.
— Agapanthi Thüm. *1.* 10.
— Ailanthi E. et B. *1.* 11.
— albescens E. et E. *2.* 11. Amb.
— Alni C. et E. *2.* 11. Belg.
— ambigua S. et Mont. *2.* Itb.
— americana S. *1. T!*
— ampelina S. *1. T!*
— Anethi Pers. *2.* Itc., Germ.
— arundinacea Berk. *2.* 20. Itb.
— Baptisiae Thüm. *1.* 2.
— Buxi S. *1. T!*
— Calotropidis Thüm. *1.* Afr. occ.
— Candollei B. et Br. *1.* 11.
— carpinea S. et Briard. *1. T!*
— Catalpae Thüm. *1.* Austria.
— caulincola Fckl. *4.* 10. 26. Itb.
— celastrina Peck. *1.* 11.
— Cladoniae E. et E. *1.* 11.
— Clintonii Peck. *1.* 58.
— Coluteae S. *1. T!*
— Coryli Auwd *2.* 12. Itb.
— crataegicola Cav. *1.* 15.
— Cydoniae C. et E. *1.* 11.
— cylindrospora Desm. *6.* Itb.
— denigrata Fckl. *3.* 2. 10. 12.
— depressa Lév. *1.* 38.
— diatrypina Cke et Ell. *2.* 2. 10.
— dothideoides S. et Roum. *2.* Sic., Alg.
— Dracaenarum Pz. et S. *1. T!*
— Ellisii S. *1.* 15.
— Erianthi S. *1.*
— Eriobotryae S. *1. T!*
— Evonymi Desm. *2.* 2. 10.
— Evonymella Trav. et Migl. *1. T!*
— fertilis Pk. *1.* 11.
— filamentosa Cke. *1.* 21.
— foliicola (Berk. et Roum.) S. *1.* Amb.
— foveolaris Fr. *1.*
— Gallae (Schw.) B. et C. *2.* 11. 21.
— Gleditschiae Cke *2.* 21. Amb.
— graminum Scalia *2. cT!* Itb.
— Hariotii S. *1. T!*
— hedericola (Speg.) S. *2.* 15. 78.
— Hemerocallidis S. *1. T!*
— Hippocastanea S. *1. T!*
— Hippoglossi S. *2. T!* Itb.
— Janiphae Thüm. *1.* 2.
— Juglandis E. et B. *2.* 11. Itb.
— lanceolatum C. et E. *1.* 21.
— Laurocerasi Desm. *2.* Itb. (38 s. Sphaeria L.)
— leucostigma S. *2. T!* Itb.
— lichenoides S. *1. T!*
— longissima (Pers.) Fr. *5.* 2. 10. 14. 45. Austria.
— lugubris Bomm. Rouss. S. *1. T!*
— Lyndauvillae S. *1. T!*
— Maclurae Cke. *2.* 11. 21.
— Magnoliae Magnaghi *1.* Asia or.
— Mali (West.) S. *1.* 11.
— Malorum Berk. *2.* 11. Amb.
— Malvae Fckl. *1.* 2.
— melaena Fr. *2.* Itb.
— melogrammata Cke. *1.* 41.
— Menischermis Pk. *1.* 44.
— Menispermi Pk. *1.* 11.
— Mirbelii Lév. *3.* 2. 10. Itb.
— Mölleriana Thüm. *2.* 2. 10.
— Mölleriana S. *2. T!* Lus.
— Mori Berl. *2.* 11. Itb.
— nebulosa (Pers.) Fr. *3.* 2. 10. 14.
— opaca C. et E. *1.* 11.
— Paliuri S. *1. T!*
— petiolata Cke. *2.* 11. 21.
— Photiniae Trav. et Migl. *1, T!*

— Peckii S. *1. T!* (s. S. anomala Pk.).
— Pinastri C. et E. *2.* 11. Gallia.
— Pithya Thüm. *1.* 2.
— polygramma Fr. *2.* 10. Itb.
— populina S. *1. T!*
— protracta S. *1. T!*
— pseudodiplodia (Fuckl.) Delacr. *1.* Mel.
— pumila Moug. *1.*
— quercina Cke et Harkn. *1.* 11.
— ribicola Cke et Ell. *2.* 2. 11.
— Ricini Cke *1.* 21.
— rosarum C. et E. *2.* 60. 72.
— rubicola C. et E. *2.* 60.
— rumicicola S. *1. T!*
— Sabal Cke. *1.* 21.
— Sacchari Cke. *1.* 21.
— salicicola Pass. *2.* Itb., Lus.
— Sambuci Pk. *1.* 11.
— sambucina (Cke) Sacc. *1.* 11.
— sphaerospora Pck. *1.* Itb.
— Strobi Berk. *1.* Itb.
— Sumachi C. et E. *1.* 11.
— Taxi Fr. *4.* 2. *5.* 20. 38.
— tiliacea Pk. *1.*
— Triacanthi E. et Bkl. *2.* 11. Itb.
— typhicola Fautr. *1. T!*
— vaginae Rabh. *1.* 14.
— valsoidea C. et E. *1.* Asia or.
— Visci (Sollm.) S. *5.* 6. 14. 35. 66.
— viticola Cke *2.* 21. Sard.

STAGONOSPORA
— aquatica S. *1. T!*
— berberidina S. *1. T!*
— Calami Bres. *1.* 66.
— deplanata *1. T!*
— dolosa S. Roum. *1. T!*
— Fragariae Br. et Harkn. *1.* 1.
— gigaspora Niessl. *1.* 35.
— graminella S. *1.* 60.
— Heleocharidis Trail. *1.* Scotia.
— heterospora S. *1. T!*
— hydrophila Br. et H. *2.* Itb., Gallia.
— hygrophila S. *1. T!*
— Lambottiana S. *1. T!*
— Luzulae (West.) S. *1.* Boh.
— macrosperma S. et Roum. *1. T!*
— macrospora Dur. et Mont. *5.* 78.
— maritima Syd. *1.* 1.
— muciformis S. *1. T!*
— Petasitidis E. et E. *1.* 11.
— Pulsatillae Westgr. *3.* 53. Amb.
— sclerotioides E. et E. *1.* 11.
— simplicior S. et Berl. *1. T!*
— Suaedae Syd. *1.* 1.
— varians S. *1. T!*
— vexata S. *1.* 2.

STAUROCHAETA
— membranacea Cke *1.* Amb.
— minima S. *1.* (*T!* s. Ceratosphaeria m.).

STRASSERIA
— carpophila B. et S. *1. T!*

TIAROSPORA
— Westendorpii S. et M. *1. T!*

TRAVERSOA
— dothiorelloides S. et Syd. *1. T!*
— excipuloides S. et Syd. *3. T!* 83. Ins. Philipp.

TRICHOSEPTORIA
— Alpei Cav. *1.* Itb.

TROTTERIA
— reticulosa S. *1. T!*
— venturioides S. *1. T!*

VERMICULARIA
— acuminata Schw. *1.* Amb.
— affinis S. et Br. *2. T!*
— ambigua S. *1. T!*
— Angelicae S. *1. T!*
— Aristolochiae S. *1. T!*
— asclepiadea Pass. *1.* 14.
— atra S. *2.* 41. Itb.
— atramentaria Berk. et Br. *6.* 2. 6. 10. Itb.
— babylonica S. *1. T!*

— Bakeri Syd. *1.* 22.
— Brachypodii S. *1.*
— breviseta S. *1. T!*
— caricina E. et E. *2.* 11.
— Chenopodii West. *2.* 3. 38.
— circinnans Berk. *5.* 5. Itb.
— Colchici Fckl. *2.* 12. 23.
— compacta C. et E. *3.* 11.
— Cucurbitae Cke *3.* 21. 75. Itb.
— culmigena Desm. *6.* 11. 21. 38. Itb., Gallia, Alg.
— Dematium (Pers.) Fr. *111.* 1. 2. *5.* 6. 10. 11. 13. 19. 20. 23. 25. 26. 45. 58. 60. 78. 100. Itb., Itc., Itm., Mel., Gallia, Belg., Germ., Lusit., Sib., Amb., (3. s. Hendersonia Yuccae).
— Dentariae West. *1.* (38 s. Zythia D.).
— Dianthi West. *7.* 5. 38. Itb.
— Ephedrae Dur. et Mont. *1.* Alg.
— Eryngii (Cda) Fkl. *7.* 10. 33. Itb., Lus.
— eupyrena S. *1. T!*
— Evonymi S. *1. T!*
— fallax S. *1. T!*
— Geranii Westd. *1.* 38.
— glandicola S. *1. T!*
— gloeosporioides Pzg. *1.* Itb.
— graminicola West. *5.* 6. 11. 35. 38. 84.
— graminum Lib. *1.* 38.
— Helianti E. et K. *1.* 11.
— Herbarum (West.) S. *8.* 3. 38. Itb., Itc., Germ.
— heterochaeta Pass. *1. cT!*
— horridula S. *2.* 22. Ins. Philipp.
— hysterioides S. *1.*
— Labruscae S. *1. T!*
— Lagenariae S. *1. T!*
— lagunensis Syd. *1.* 22.
— Liliacearum West. *27.* 2. 5. 6. 7. 32. 38. 78. Itb., Gallia, Belg., Sib. (3 s. V. Amaryllidis).
— lineola S. *2. T!* Itb.
— Luzulae West. *1.* 38.
— macrochaeta Desm. *2.* 38. (23 s. Exosporium m.)
— maculans (Link.) Desm. *1.* (23 s. Exosporium m.).
— Merrilliana S. *1. T!*
— minuta S. *1.* 16.
— neglecta S. *1. T!*
— oligochaeta S. *1. T!*
— orthospora S. Roum. *1. T!*
— pauciseta S. *1. T!*
— petiolorum Schw. *1.*
— platyspora E. et Ev. *1.* 11.
— Podophylli E. et D. *1.* 11.
— polytricha Cke. *1.* 21.
— Pseudoplatani S. *2. T!* Itb.
— pusilla S. *1. T!*
— Quercus S. *2. T!* Itb.
— rectispora Cke. *3.* 11. 21. Amb.
— relicina Fr. *4.* Itb. Mel.
— samaricola S. *1.* 1.
— Saponariae Allesch. *1.* Amb.
— Schoenoprasi Auwd. et Fkl. *2.* 25. 35.
— Schrenkiana S. *1.* 11.
— subeffigurata Schw. *1.* 11.
— trichella Fr. *45.* 2. 3. 5. 11. 15. 41. 44. 63. 78. Itb., Cors., Mel., Germ., Lus., Amb.
— Thypharum S. *1.*
— venturioides C. et E. *1.* 11.
— vetusta S. *1. T!*
— Violae S. *1. T!*
— Wallrothii S. *1. T!*
— Xanthosomatis S. *2.* 22. 83.

WOINOVICIA
— hirta Schröt. *1.* Itb.

PHYCOMYCETES

ALBUGO
— Blitii (Biv.) Kze. *2.* 35. 58.
— candida (Pers.) Kze. *1.* 58.
— Portulacae (DC.) Kze *1.* 58.
— Tragopogonis (Pers.) Kze 7. 35. 58. 60. 71. Suecia.

CHAETOCLADIUM
— Jonesii (B. Br.) Fr. *1.* Amb.
CHYTRIDIUM
— spinulosum Blytt. *1.* 99. Suecia.
CLADOCHYTRIUM
— graminis Büsg. *2.* 1. Germ.
— major (Schr). Fisch. *1.* 58.
— Violae Berl. *1. T!*
CYSTOPUS
— Blitii (Biv.) De Bary *35.* 2. 3. 5. 8. 9. 10. 11. 14. 15. 23. 25. 45. 58. 87. Itb., Gallia, Germ. Amb.
— candidus (Pers.) Lév. *103.* 2. 3. 5. 6. 7. 8. 9. 10. 11. 12. 13. 14. 15. 19. 20. 23. 34. 35. 39. 41. 42. 45. 47. 58. 62. Itb., Sard., Sic., Germ., Helv., Austria, Boh., Suecia, Lybia, Amb.
— Capparidis De Bary *3.* Itb., Dalm., Mel.
— Convolvulacearum Spg. 7. 11. 31. Amb., Am. mer.
— cubicus (Strauss.) De Bary 47. 2. 9. 10. 11. 13. 14. 21. 23. 25. 33. 34. 41. 42. 45. 62. 68. 100. Itb., Dalm., Helv., Austria, Boh., Amb., Am. mer.
— Ipomaeae-panduratae (Sch.) St. et Sw. *1.* 52.
— Lepigoni De Bary. *1.* Itb.
— Portulacae (D. et C.) Lèv. *23.* 5. 8. 11. 14 15. 19. 21. 31. 33. 42. 62. Itb., Itm.
— spinulosus De Bary *15.* 1. 2. 8. 10. 12. 13. 30. 34. 35. 41. 45. 62. 100. Helv., Germ.
— Tragopogonis (Pers.) Schr. *10.* 1. 5. 6. 8. 58. 99. Suecia, Australia.
DREPANOCONIS
— brasiliensis P. Henn. *3.* 50. Am. mer.
— fructigena Rich. *2.* 50. Am. mer.
EMPUSA
— elegans Magn. *1.* Itm.
— americana Thaxt. *1.* 11.
— Grylli (Fr.) Cavara. *1.* 49. Itc.
— Muscae Cohn. *12.* 2. 10. 100. (11 s. Enthomophtora M.) Itc., Sic., Germ.
— americana Thaxt. *1.* 11.
ENTOMOPHTORA
— Aphidis H. Hoffm. *3.* 2. 14. Itc.
— Calopteni Bessey *1.* 11.
— Delpiniana Cavara *1. cT!.*
— Grylli Fr. *1.* 11.
— Phytonomi Arthur *1.* 11.
— Planchoniana Cavara *1.*
— Tipulae Fr. *1.* 1.
EUROTIDIUM
— calidariorum *1.*
HEMISCHYPHE
— erythrospora S. *1. T!.*
HYDROPHORA
— stercorea Tode *1.* Itb.
MUCOR
— caninus Pers. *1.* Itb.
— cornealis Cav. et S. *1. T!*
— elegans (Cda.) S. *1.* Itb.
— globosus Fisch. *1.* Itc.
— hyalinus Cke *1.* 41.
— Mucedo (L.) Bref. *10.* 2. 8. 10. 11. 14. Itb., Sic., Germ.
— muriperda S. et Sinigaglia *1. T!.*
— racemosus Fr. *3.* 26.
— Ramannianus Möller *1. cT!.*
— spinosus V. Thieg. *1.* 8.
OLPIDIUM
— Trifolii Schr. *2.* 99. Suecia.
PERONOPLASMOPARA
— cubensis BC. et Chut. *3.* Asia or.
PERONOSPORA
— affinis Rosm. *9.* 5. 7. 10. 12. 34. Itb., Mel., Germ.
— Alchemillae Niessl. *4.* 2. 10. 12., Helv.
— alpina Iohans *1.* 34.

— Alsinearum Casp. *32*. 1. 2. 5. 8. 10. 11. 12. 19. 33. 34. 35. 62. 71. 87. Itm., Mel., Germ.
— alta Fuckl. *14*. 2. 5. 8. 9. 10. 12. 85. 99. Germ., Amb.
— Androsaces Niessl. *3*. 14. 34. 99.
— Anthirrhini Schröt. *1*. *cT !*.
— arborescens (Berk.) De Bary *11*. 7. 15. 20. 25. 26. 35. 45. 62. 71. 96.
— Arenariae Berk. *4*. 34. 41. 71.
— Arthuri Farl. *6*. 9. 11. 42. 58.
— Asperuginis Schröt. *2*. 2. 8.
— australis Speg. *3*. 9. 11. Amb.
— Bulbocapni Beck. *1*. 1.
— calotheca De Bary *29*. 1. 2. 8. 10. 11. 12. 13. 14. 20. 26. 34. 35. 37. 58. 60. 87. Itb., Gallia, Germ., Suecia.
— candida Fckl. *7*. 1. 13. 35. 71. 86. Germ.
— cannabina Otth. *1*. 67.
— Chlorae De Bary. *3*. 87. Itb.
— Chrysosplenii Fckl. *2*. 8. 99.
— Claytoniae Fal. *1*. 11.
— Colocasiae Rac. *1*. 52.
— conglomerata Fckl. *6*. 2. 5. 8. 66. 87. Itb.
— Corydalis De Bary. *15*. 2. 8. 9. 10. 11. 15. 26. 34. 35. 37. 71. 85. 96. Itc., Germ.
— cubensis (B. et C.) Humphr. *7*. 5. 11. Itb., Gallia (15 s. Plasmopara c.).
— Cynoglossi Burrill *1*. 11.
— Cyparissiae De Bary. *4*. 1. 2. 33. 87.
— Cytisi Magn. *1*. Gallia.
— densa Rabh. *29*. 5. 8. 10. 12. 13. 14. 26. 30. 33. 34. 35. 41. 45. 71. 100. Itb., Belg.,
— Dentariae Rabh. *1*. 30.
— destructor (Berk.) Casp. *1*. 1.
— Dianthi De Bary. *16*. 2. 10. 12. 14. 26. 87. Itb., Gallia, Helv., Boh.
— Dipsaci (Tul.) De Bary *4*. 2. 12. 25. 37.
— Echinospermi Swingle *2*. 11. 58.
— effusa (Grew) De Bary *34*. 2. 5. 6. 8. 10. 11. 14. 15. 26. 34. 35. 45. 86. 87. 99. 100. Itb., Itm., Amb., Sib.
— emaculata Schw. *1*. 9.
— entospora B. et Br. *5*. 9. 11. 14. 71. Amb.
— Epilobii Rbh. *2*. 12. 71.
— Erodii (Fckl.) D. Sacc. *2*. 5. Itb.
— Erythreae Kühn. *1*. Itb.
— Euphorbiae Fuckl. *7*. 11. 12. 25. 87. Itb., Mel., Amb.
— farinosa Fr. *1*. (14 s. Botrytis f.).
— Ficariae Tul. *37*. 2. 5. 8. 9. 11. 12. 13. 14. 15. 33. 34. 35. 41. 42. 45. 71. 77. 85. 86. Itb., Hel., Belg., Germ.
— Fragariae Rose et C. *2*. 2. 25.
— gangliformis Du Bary *42*. 2. 7. 9. 10. 11. 12. 13. 23. 26. 34. 45. 58. 60. 86. 96. 100. Itb., Amb.
— Geranii (Peck.) Berlese *5*. 9. 11. 35. Amb.
— graminicola (S.) Schr. *9*. 5. 8. 9. 11. 58. Itb., Boh.
— grisea (Ung.) De Bary. *33*. 1. 2. 5. 8. 10. 13. 14. 25. 34. 35. 37. 45. 71. 86. 99. 100. Germ., Suecia.
— Halstedii Farl. *11*. 9. 11. 58. Suecia., Amb.
— Herniariae De Bary *1*. 8.
— Holostei Casp. *6*. 8. 14. 26. 45. 87.
— Hyoscyami De Bary *2*. 10. 26.
— infestans (Mont.) De Bary *24*. 2. 8. 10. 11. 12. 13. 20. 23. 30. 34. 35. 62. 71. 85. 86. 100. Germ., Suecia, Amb.

— Kellermanii (Ell. et Hal.) Wils. *3.* 11. 43. 58.
— Knautiae Fckl. *1.* 71.
— Lactucae Reg. *11.* Suecia, Mel., (5. 8. 15. 71. 99. s. Bremia L.).
— Lamii (A. Br.) De Bary *18.* 1. 2. 5. 10. 14. 15. 26. 34. 35. 62. 77. 85. 86. Itb., Germ., Sib.
— leptoclada S. *1. T!*
— leptosperma De Bary *13.* 1. 2. 5. 8. 10. 11. 26. 35. 58. Sib.
— Linariae Fckl. *11.* 2. 5. 9. 10. 11. 14. 71. Helv., Suecia.
— Lophanthi Farl. *2.* 11. Amb.
— macrosperma S. *1.* (*T! s.* P. Violae De Bary).
— macrospora S. *4. T! 5.* Itb.
— Maydis Rac. *2.* 52. (22. s. Sclerospora M.)
— Melampyri Lagerh. *1.* 71.
— Myosotidis De Bary. *16.* 2. 5. 8. 10. 19. 23. 35. 85. 96. Itb., Itc., Germ.
— Myosuri Fuckl. *1.* 2.
— Nicotianae V. Br. de Hann. *2.* (52 s. Phytophtora N.).
— Niessleana S. *1. T!*
— nivea (Ung.) Schröt. *55.* 2. 5. 6. 11. 12. 13. 20. 26. 34. 45. 62. 87. 99. 100. Itb., Itc., Helv., Germ., Austria, Suecia (1. 5. 8. 15. 35. 71 s. Plasmopara n.).
— obducens. Schr. *3.* 2. 8. 9. 11. 14. 42. 87.
— obovata Rbh. *3.* 2. 10. Germ.
— Oerteliana Kühn. *1.* 3. 14. Germ.
— omnivora De Bary *3.* 35. Itc.
— Orontii Schröt. *1.* 1.
— Oxybaphi Ell. et Kell. *1.* 11.
— parasitica (Pers.) De Bary *61.* 2. 5. 8. 9. 10. 11. 13. 14. 15. 18. 20. 23. 26. 34. 35. 42. 45. 71. 85. 86. 88. 99. Itb., Germ., Austria, Boh., Norv., Amb.
— Phaseoli Thaxt. *1.* 11.
— Phytheumatis Fckl. *4.* 8. 14. Boh.
— Polygoni Thüm. *4.* 10. 11. 71. 99.
— Potentillae De Bary. *15.* 1. 2. 9. 11. 12. 14. 38. 71. 99. Helv., Germ.
— pulveracea Fuckl. *6.* 2. 5. 10. 96. 100. Itb.
— pusilla De Bary *20.* 1. 2. 3. 8. 10. 12. 26. 34. 35. 86. 99. Itb. (1. 99 s. Plasmopara p.)
— pygmaea (Ung.) Schröt. *28.* 2. 9. 10. 11. 12. 13. 23. 34. 41. 42. 45. 58. 85. 86. 100. Itb., Germ., Austria. (1. 5. 6. 8. 71 s. Plasmopara p.).
— radii De Bary 5. 1. 2. 10. Itb., Germ.
— ribicola Schröt. *1.* (35. s. Plasm. r.).
— Rubi Rabh. *3.* 2. 14. Suecia.
— Rumicis Cda. *10.* 1. 5. 8. 10. 14. 26. 35. 71. Germ., Suecia.
— Schactii Fuckl. *3.* 2. 10. 12.
— Schleideniana (Ung.) De Bary. *5.* 2. 11. 20. 34. 86.
— Scleranthi Rabh. *2.* 2. 10.
— Senneiana S. et Fragoso *1. T!*
— Setariae Pass. *2.* 2.
— sordida Berk. *22.* 2. 5. 6. 10. 11. 14. 20. 25. 26. 34. 45. 71. 86. 100. Itb., Boh., Suecia.
— sparsa Berk. *2.* 9. 11.
— Thesii Lagerh. *1. T!*
— spinuligera S. *2. T!* Amb.

— Stachydis Thüm. *1.* 10.
— Swinglei E. et K. *1.* 11.
— tribulina Pass. *1.* 2.
— Trifoliorum De Bary *32.* 1. 2. 8. 9. 10. 11. 12. 13. 15. 20. 25. 34. 35. 41. 58. 71. 86. 99. Itb., Germ., Boh., Suecia, Amb.
— Urticae (Lib.) De Bary. *5.* *7.* 5. 10. 45. 86.
— Valerianae Trec. *1.* Gallia.
— Valerianellae Fuckl. *6.* 14. 2. 8. 12. 14. 23. 45.
— Viciae De Bary *37.* 2. 8. 10. 11. 12. 13. 14. 20. 26. 34. 35. 58. 71. 86. 87. 99. 100. Belg., Germ., Suecia, Amb.
— violacea Berk. *10.* 1. 2. 8. 10. 14. 59. 71. 99. Gallia, Helv, Boh., Suecia.
— Violae De Bary *5.* 8. 10. 13. 41. Germ.
— viticola (Berk. et Curt.) Berl. et De Toni *28.* 2. 9. 11. 21. 42. 45. 78. Itb., Sard., Lus., Amb. (1. 15. 35. s. Plasmopara v.).

PHYCOMYCES
— dubius S. *1.* Holl.
— nitens Kntze *6.* 3. 14. 32. 78., Lus., Amb.

PHYSODERMA
— bohemicum S. *1.* *T!*
— Butomi Schröt. *1.* 1.
— Calami Krieg. *1.* 1.
— Gerhardti Schröt. *2.* 1. Germ.
— Heleocharidis (Fuckl.) Schr. *1.* 58.
— Hippuridis Rostr. *1.* 1.
— maculare Wallr. *1.* 1.
— Menyanthis De Bary *1.* 99.
— vagans Schröt. *6.* 71. 99. Itm., Suecia.

PILOBOLUS
— crystallinus Tode *9.* 10. 11. 15. 32. 58. 60. Itb., Germ.
— Kleinii V. Tieg. *1.* Germ.
— lentiger Cda. *2.* 2. 22. 83.

PIPTOCEPHALIS
— Freseniana De Bary et Wor. *1.* 8.

PYKNOCHYTRIUM
— lacteum Schröt. *1.* 66.
— myriadenum Syd. *1.* 22.

PYTHIACYSTIS
— cytrophora Smith. *1.* Itb.

PYTHIUM
— complens Fisch. *1.* 52.

RHIZOPUS
— Artocarpi Rac. *1.* 52.
— nigricans *2.* 5. 12.
— stolonifer Ehrh. *14.* 25. Itb., Germ. (8. 3. s. Mucor s.)

SAPROLEGNIA
— ferax Nees *4.* 2. 11. Itb., Itc.

SPINELLUS
— fusiger (Link.) V. Tiegh. *1.* Gallia.

SPORODINIA
— Aspergillus (Scop.) Berl. et De Toni *1.* Belg.
— dichotoma Rehm. *4.* 13. Itb.
— grandis Link. *3.* Itb., Amb.

SIGYZITES
— megalocarpus (Ehrh.) *3.* 2. 10. 14.

SYNCHTRIUM
— Anemones (DC.) Wor. *28.* 1. 2. 8. 10. 11. 12. 13. 32. 33 34. 35. 37. 71. 99. 100. Itb., Helv., Belg., Germ., Suecia. (16 s. Sphaeronema A.; 3 s. Dothidea A.).
— anomalum Schröt. *5.* 8. 10. 11. 34. Germ.
— aureum Schröt. *29.* 2. 5. 8. 10. 34. 37. 68. 71. 87. Itc., Germ., Suecia.
— Brunellae Zopf. *1.* 71.
— Bupleuri Kze. *2.* *cT!* 26.
— collapsum Syd. *1.* 48.
— cubensis (DC) Sacc. *1.* (1. s. Pseudoperonospora c.)
— cupulatum Thom. *1.* 1.
— decipiens Farl. *1.* 58.

— fulgens Schr. *6.* 2. 10. 11. 87. Amb.
— Holway Farl. *1.* 11.
— Johansoni Fukl. *3.* 34. 71. Suecia.
— laetum Schr. *4.* 8. 99. Suecia.
— Mercurialis Fuckl. *15.* 1. 2. 8. 10. 12. 13. 26. 35. 37. 41. 71. 99. 100 Helv., Germ., Suecia (16 s. Sphaeronema M.)
— Myosotidis Kühn. *3.* 2. 10. Germ.
— papillatum Farl. *3. cT!.* 11. 42.
— Phegopteriis Fckl. *1.* 34. 71.
— pilificum Thom. *1.* 8.
— plantagineum S. et Speg. *4. T!.* 11. Mel.
— pluriannulatum Farl. *1.* 11.
— Potentillae Lagerh. *1. cT!.*
— punctatum Schröt. *4.* 1. 2. 8. 10.
— Stellariae Fckl. *2.* 2. 34.
— Succisae De Bary et Wor. *13.* 2. 8. 10. 33. 34. 35. 96. Gallia, Germ., Australia.
— Taraxaci De Bary et Wor. *21.* 1. 2. 8. 12. 13. 14. 33. 35. 37. 45. 62. 68. 87. Itb., Germ., Britt.
— Trifolii Pass. *1.* 14.
— Vaccinii Thom. *1.* 11.

TARICHIUM
— megaspermum Cohn. *1.* 2.

THAMNIDIUM
— elegans Link. *1.* 8.

UROPHLYCTIS
— crepidicola Trott. *1. T!.*
— graminis Lagerh. *1. cT!.*
— hemisphaerica (Speg.) Syd. *2.* 1. Germ.
— Kriegeriana P. Magn. *1.* 35.
— leproides (Trab.) Magn. *2.* 2. Itb.
— major Schröt. *2.* 8. 71.
— pulposa (Sch.) Wallr. *2.* 1. 8.

WORONINELLA
— Psophocarpi Rac. *1.* 32.
— vulcanica Rac. *1.* 32.

SACCHAROMYCETACEAE

SACCHAROMYCES
— apiculatus Rees. *2.* 10. Australia.
— Cerevisiae Meyen. *4.* 2. 10. 14. 26.
— coprogenus S. *1. T!.* Itb.
— ellipsoideus Rees. *4.* 14. 23. 45.
— Kefyr Bejr. *1.* 11.
— Mycoderma Rees *9.* 2. 26. Itb. (10 s. Mycod. Lycopersici; 10 s. Mycod. Rubi Idaei; 23 s. Mycod. Vini.).
— Pasteurianus Rees. *5.* 10. 26. Moravia.
— sphaericus S. *4. T!.* 2. Itb.

PROTOMYCALES

PROTOMYCES
— Allii (Krieg.) *1.* (35 s. Physoderma A.).
— areolatus *1.*
— Ari Cavara *1. T!*
— carpogenus S. *1. T!.*
— Eryngii (Cda.) Fkl. *1.* (19 s. Physoderma E.).
— Erythronii Pck. *1.* 11.
— fuscus Pck. *1.* 11.
— Gerhardtii Schroet. *2.* (8 s. Physod. G.).
— Heleocharidis Fkl. *3.* 10. Itb.
— Kreutensis Rabh. *3.* 1. 14. 35.
— leproides S. *1. T!.*
— macrosporus Ung. *25.* 1. 2. 5. 8. 10. 12. 15. 20. 24. 25. 37. 45. 85. 100. Itb., Mel., Germ., Gallia, Suecia.
— Menyanthis D. By. 7. 13. 86. Amb. (11. 34. 35. 37. s. Physod. M.).

— pachydermus Thüm. *5.* 2. 14. 34. 71. Suecia.
— polysporus Pck. *1.* 2.
— speciosum Schr. *1.* (8 s. Physod. s.).
— vagans Schrt. *2.* (8 s. Phys. v.).
— xylogenus S. *1.* Itb.

TAPHRIDIUM
— algeriense Juel. *1.* Cors.
— Cicutae virosae Liro *1.* 71.
— Umbelliferarum Lager. et Juel. *2.* 5. 71.

GYMNOASCALES

ASCOCORTICIUM
— albidum Bref. *3.* 59. 80. Belg.

ASCOIDEA
— rubescens Bref. et Lind. *1.* 80.

ELSINOE
— Antidesmae Rac. *1.* 52.
— Canavalliae Rac. *1.* 52.
— Menispermacearum Rac. *1.* 52.
— viticola Rac. *1.* 52.

ENDOGONE
— lactiflua B. et Br. *1.* 20.
— macrocarpa Tul. *3.* 8. 10.
— Tozziana Cav. et S. *1. T!.*

ENDOMYCES
— decipiens (Tul.) Rees. *1.* 80.

EXOASCUS
— Aceris Linhart *1.* 45.
— Alni De By. *12.* 2. 10. 25. 80. (14. 94 s. Taphrina Torquineti; 77 s. Taphr. alnitorquens).
— Alni incanae Kühn. *3.* 5. 49.
— alnitorquens Tul. *1.* Germ.
— amentorum Sadeb. *1.* 35.
— aureus (Pers.) Sadeb. *4.* 35. 42. 45. Itb.
— Betulae Fkl. *8.* 2. 8. 26. 35. 37. 49. 85. 87. Itc., Germ.
— borealis (Joh.) Tubeuf *2.* 35. 80.
— bullatus (B. et Br.) Fkl. *8.* 1. 5. 26. 45. 67. 80. 87. Itb.
— carneus (Joh.) Lagh. *1.* 80.
— Carpini Rostr. *1.* 80.
— Cerasi (Fkl.) Sadeb. *1.* 11.
— communis Sadeb. *1.* 11.
— Crataegi (Sadeb.) S. *1.* 1.
— deformans (Berk.) Fkl. *25.* 5. 10. 14. 37. 78. 80. 85. Itb., Itc., Sard., Germ., Er. (2. 11. 45. s. E. Wiesneri).
— Emiliae Pass. *1. T!.*
— flavus (Farl). Sadeb. *2.* 11. 80.
— Populi Thüm. *5.* 2. 10. Germ.
— Potentillae Farl. *1.* 8.
— purpurescens Rob. *2.* 11. Amb.
— Pruni Fkl. *16.* 2. 9. 10. 11. 12. 34. 42. 45. 47. 58. 78. 80. 85. 100. Germ., Britt.
— Rostrupianus Sadeb. *3.* 5. 80. Itc.
— Torquineti (West.) Magn. *3.* 1. 80.
— turgidus Sadeb. *3.* 1. Itc. (34 s. Taphrina betulina).
— Ulmi Fkl. *4.* 10. 15. 80.
— varians Atkins. *1.* 11.

MAGNUSIELLA
— lutescens (Rostr.) Sadeb. *1.* 80.
— Potentillae (Farl.) Sadeb. *2.* 80. 99.
— Umbelliferarum (Rostr.) Sadeb. *1.* 80.

MYXOTRICHUM
— chartarum Kze. *7.* 5. 15. Itb., Belg.
— coprogenum S. *3. T!.*
— deflexum Berk. *1.* 2.
— foliicolum Niessl. *1.* 14.
— ochraceum B. et Br. *4.* 5. 14. 70.

— Resinae Fr. *2.* 6. 14.
— spelaeum S. *1. T!.*

TAPHRINA
— acerina Elia *1.* 34.
— Alni incanae (Kühn.) Sadeb. *1.* 1.
— alnitorqua Tul. *2.* 12. 34.
— alutacea Thüm. *3.* 2. 10. Austria.
— anomala (Ell.) *1.* (11 s. Ascomyces a.).
— aurea (Pers.) Fr. *32.* 1. 5. 11. 12. 14. 15. 34. 37. 41. 62. 71. 78. 80. 96. Helv., Suecia. (3 s. T. populina; 2 s. Ascomyces a).
— Betulae (Fkl.) Johans. *5.* 34. 35. 71. 80. (14 s. Ascomyces B.).
— betulina Rostr. *1.* 99.
— borealis Johans. *1.* (34 s. T. Sadebeckii).
— bullata Berk. *9.* 15. 34. 67. 71. 80. Helv. (10. 12 s. Ascom. b.)
— caerulescens (Dur. et Mtg.) Tul. *14.* 1. 5. 15. 67. Itb., Amb. (2. 9. 11. 38. 80 s. Ascom. c.).
— candicans S. *1. T!*
— carnea Johans *2.* 34.
— Cerasi (Fkl.) Sadeb. *2.* 66. 71.
— deformans Berk. *3.* 34. (11 s. Ascom. d.)
— epiphylla Sadeb. *3.* 67. Itb., Itc.
— Insitiae (Sadeb.) Johans. *2.* 34. 71.
— Janus (Thom.) S. *1.* Suecia.
— Kruckii (Vuill.) S. *1.* 5.
— lutescens Rostr. *1.* 1.
— nana (Johans.) S. *1.* 34.
— Ostryae Mass. *2. T!* 5.
— polyspora (Sorok.) Johans. *7.* 1. 34. 80. Itb. (2. 10. 14 s. Ascom. p.).
— populina Fr. *1.* 14.
— Potentillae (Farl.) Johans. *3.* 34. 71. 99.
— Pruni (Fkl.) Tul. *4.* 11. 34. 35.
— Quercus Cke. *3.* (2. 11. 21. s. Ascom. Q.).
— rhaetica Volk. *1.* 80.
— rhizophora Johans. *1.* 34.
— Sadebeckii Johans. *6.* 1. 5. 8. 34. 49. 71. Itc.
— tonduziana Henn. *1.* 80.
— Torquineti (West.) Magn. *7.* 71. (11. 20. 37. 38. 41. 90 s. Ascom. T.)
— Trientalis B. *1.* (90 s. Ascom. T.).
— Ulmi Fkl. *3.* 34. (2. 8. s. Exoascus U.).
— Westergrenii Giesenh. *2.* 1. 80.

DISCOMYCETES

ABROTHALLUS
— parasiticus (Tul.) Nyl. *1.* 8.
— Parmeliarum (Sommf.) Nyl. *1.*

ACETABULA
— Calyx S. *8. T!* Itb., Itc., Mel. (14 s. Peziza C.)
— leucomelas (Pers.) Boud. *6.* 5. 80. Itb., Itc., Sard.
— melaena Fr. *1.* (23 s. Peziza m.).
— sulcata Pers. *2.* 14. 80.
— vulgaris Fuckl. *16.* 2. 10. 20. 37. 66. 80. 86. Itb., Amb. (13. 21 s. Pez. Acetabulum).

AGYRIUM
— herbarum Fr. *1.* 11.
— rufum (Pers.) Fr. *6.* 11. 21. 23. 80. 90. Itc.

ALEURIA
— aurantia (Müll.) Rehm. *1.* 1.
— bicucullata (Boud.) Gill. *1.* 80.
— rhenana Fkl. *1.* 80.

ALEURINA
— substipitata Henn. *1.* Java.
ANGELINIA
— rufescens. Duby. *4.* 2. 11. 80. Amb.
ARENAEA
— javanica Pzg. et S. *1. T!*
— macrospora Pzg. et S. *1. T!*
ARTHONIA
— dispersa (Schrad.) Rehm. *1.*
— proximella Nyl. *2.* 80.
ARTHOTHELIUM
— flotovianus (Körb.) *1.* 80.
ASCOBOLUS
— atrofuscus Ph. et Pl. *1.* 90.
— carneus Pers. *5.* 11. 13. 21. 41. 80. Itb.
— ciliatus Schm. *5.* 13. 20. 90. Germ.
— cinereus Crouan. *2.* 80. 96.
— crustaceus (Fkl.) Karst. *1.* Itb.
— denudatus Fr. *1.* 80.
— Fuckelii Kze *1.* 37.
— furfuraceus Pers. *20.* 2. 10. 13. 14. 21. 25. 41. 80. 90. Itb., Belg.
— glaber Pers. *3.* 11. 32. 90.
— globularis Roll. *1.* 80.
— globulifer Boud. *1.* 12.
— granulatus (Bull.) Fkl. *4.* Itb., Belg.
— granuliformis Crouan. *1.* Itb.
— hyperboreus Karst. *1.* 12.
— immersus Pers. *5.* 13. 32. 80.
— lacteus C. et Ph. *2.* 13. 90.
— latus Pzg. et S. *1. T!*
— leporum Fkl. *1.* 37.
— Levelliei Boud. *1.* 80.
— macrosporus Crouan. *4.* 15. Itb.
— nitidus Fkl. *1.* Itb.
— niveus Fkl. *1.* 12.
— ochraceus Crouan. *3.* 12. 13. 90.
— Pelletieri Crouan. *2.*
— pilosus Fr. *4.* 11. 12. 20.
— polysporus Awd. *1.* 37.
— porphyrosporus Hedw. *1.* 89.
— stercorarius (Bull.) Schr. *1.* 11.
— subfuscus Phil. *1.* 13.
— testaceus B. et Br. *3.* 20. 89. 90.
— Trifolii Bernh. *1.* 38.
— vinosus Berk. *2.* 11. 90.
— violaceus Boud. *1.* 90.
— viridis Currey *2.* 12.
ASCODESMIS
— nigricans V. Tiegh. *1.* 80.
ASCOPHANUS
— aureus C. et B. *1.* Gallia.
— belgicus S. Bomm. et Rouss. *1.* 59.
— brunnescens Karst. *1.* 80.
— carneus (Pers.) Boud. *5.* 10. 15. 26. 66. 80.
— Cesatii Carest. *2. T!* 6.
— granuliformis (Crouan) Boud. *2.* 80.
— Holmskyoldii Hans. *2.* 32. Itb.
— modestus Heimerl. *1.* 80.
— pilosus (Pers.) Boud. *5.* 2. 32. 80.
— rosellus Stärb. *1.* 80.
— sexdecimisporus Boud. *2.* 32. 80.
— subfuscus Boud. *3.* 14. 80
— testaceus (Moug.) Phill. *2.* 66.
— Tetricum (Ces.) Rehm. *1.* 80.
ASTEROCALYX
— mirabilis Hoehn. *1.* 80.
ATRICHIA
— dominicana Cott. *1.* S. Domingo.
— glomerulosa Stein. *2.* 47. 80.
— initra *1.*
AUBELLA
— tristis Rac. *1. T!*
BACTROSPORA
— dryina (Ach.) Mass. *1.*
BARLAEINA
— asperella (Rehm.) S. *1.* (80. s. Crouania a.).
— convexella (Karst.) S. *1.* 80.

BARLAEA
— albocaerulescens Pzg. et S. *1. T!*
— asperior Rehm. *2.* (2. 80 s. Crouania a).
— cinnabarina Fkl. *1.* (80 s. Crouania c.).
— Constellatio B. et Br. *2.* Gallia.
— convexella Karst. *1.* 65.
— fuliginea (Schum.) Rehm. *1.* (80 s. Plicariella f.).
— humosa (Fr.) Fkl. *3.* (80 s. Crouania h.)
— miniata (Cr.) *3.* Itb., Belg. (90 s. Peziza Crouanii).
— modesta Karst. *1.* (11. s. Pez. m.).
BELONIDIUM
— Asteroma Fuckl. *1.* Itb.
— auratum (Fukl) S. *1.* Itb.
— Aurelia Pers. *5.* Germ. (3. 8. 11. 16. 86 s. Pez. A).
— citronellum S. Rouss. Bomm. *1. T!*
— Dongolense S. *1. T!*
— filisporum (Cke) Phill. *2.* 80. Belg.
— fuscum Harkn. *1.* 105.
— helminthosporum S. *3. T!* Itb.
— hystrix DN. *1.* 2.
— imperspicuum S., Bomm. Rouss. *1. T!*
— juncisedum (Karst.) Rehm. *1.* 1.
— litoreum (Fr.) Karst. *4.* 2. 14. Germ. (12 s. Pez. 1.).
— Marchalianum S., Bomm., Rouss *1. T!*
— pallens S. *1. T!*
— pruinosum (Jord.) Rehm. *1.* Germ.
— tephromelas (Pass.) S. *1.* (33 s. Pez. t.).
— vexatum D N *2.* (11 s. Pez. v.).
— viridiatrum S. et Fautr. *1. T!*
BELONIELLA
— Punctum Rehm. *1.* 80.
BELONIUM
— albidoroseum Rehm. *2.* 1. 80.
— Bougardii (Weinm.) Rehm. *1.* 80.
— bryogenum (Peck) Rehm *1.* 80.
— Carestiae S. *1. T!*
— difficillimum Rehm *1.* 80
— ericicolum Rehm *1.* 80.
— graminis (Desm.) S. *3. 5.* 6.
— Pineti (Batsch.) Rehm *1.* 1.
— pruinosum (Jord.) Höhn. *1.* 80.
— separabile Karst. *3.* 1. 80. Germ.
— subglobosum Rehm. *1.* 80.
— sulphureotinctum Rehm *3.* 1. 80. Germ.
BIATORELLA
— campestris Fr. *3.* 58. 80.
— difformis Carestia *1.* 6.
BLYTRIDIUM
— Arnoldi Rehm. *1.* 80.
— caliciforme (Reb) DN. *5.* 56. Gallia, Helv. (13. 23. 96. s. Triblydium c).
— Carestiae DN. *2.* 6. 33.
— enteroleucum Pass. *2. T!* 2.
— fenestratum (Cke et Pck.) S. *1.* 58.
— hiascens B. et C. *4.* 42. Itb.
— Symphoricarpae E. et E. *1.* 11.
BONANSEJA
— mexicana S. *1. T!*
BOUDIERA
— Claussenii Henn. *1.* 80.
BRIARDIA
— compta S. *1. T!*
— purpurascens Rehm. *1.* 80.
BULGARIA
— globosa Karst. *1.*
— herbarum Niessl. *1.* 96.
— inquinans (Pers.) Fr. *23.* 2. 5. 11. 14. 18. 20. 23. 25. 60. 80. 90. Itb.

— Ophiobolus Ell. *1.* 11.
— purpurea Fkl. *1.* 11.
— rufa Schw. *1.* 11.
— sarcoides Fr. *2.* 41. 90.
BUTLERIA
— Inagathani S. *1. T!*
CALICIOPSIS
— pinea Peck. *2.* 11. 42.
— stenocyboides (Nyl.) Rehm. *1.* 80.
CALICIUM
— Clavus S. et Sp. *1. T!*
— italicum S. et Sp. *1. T!*
— nigrum (Schaer.) Körb. *1.* 1.
— ochreatum DN. *4.* Itb., Itc.
— parietinum Nyl. *3.* Itb., Gallia.
— populneum (De Brond.) Sch. *1.* Gallia.
— praecedens Nyl. *2.* 80.
— pusillum Florke *4.* 15. Itb., Gallia.
— tigillare B. et Br. *1.* 11.
CALLORIA
— Caulophylli E. et E. *1.* (11 s. Orbilia C).
— chrysocoma (Bul.) S. *14.* 6. 12. 49. Itb., Germ. (15 s. Orbilia c.).
— coccinella Rehm *10.* 80. Itb., Helv., Belg., Germ.
— diaphana Rehm *1.* 80.
— epispora (Nyl.) Karst. *2.* Itb.
— fugax S., Bomm. Rouss. *1. T!*
— fusarioides (Tul.) Berk *22.* 2. 5. 10. 12. 14. 20. 26. 30. 80. 87. 90. Helv., Gallia, Germ. (13. 41. 86 s. Peziza 1.).
— Galeopsidis Schr. *1.* 80.
— incarnata Bres. *1. cT!*
— jenensis Kze *1.* 37.
— Lasia B. et Br. *1.* (90 s. Peziza 1.).
— leucostigmoides S. *2. T!* Itb.
— luteorubella (Nyl.) Karst. *4.* 25. 80. (3 s. Helotium Karstenii Roum.).
— medicaginis Fautr. *1.* 56.
— miniata Batsch. *1.*
— minutula Bomm. Rouss. S. *1. T!*
— myriospora Harkn. *1.* 105.
— occulta Rehm. *2.* 37. 80.
— patavina S. *1. T!*
— Primulae Rehm. *1.* 80.
— quitensis Pat. *1.* 80.
— racheophila S. *1. T!*
— regalis C. et E. *1.* (11 s. Peziza r.)
— retrusa Ph. et Plowr. *1.* (90 s. Peziza).
— rosella Rehm *1.* 80.
— rubella Fkl. *2.* Itb.
— rubicum S. *1. T!*
— scolicospora Rehm. *1.* 80.
— subalpina Rehm *1.* 80.
— succinella S. *1. T!*
— tithymalina Kze. *4.* 14. 37. 96. (80 s. Habrosticis t.)
— trichlorosella Rehm. *1.* 80.
— ulcerata Phil. et Plw. *1.* (90 s. Pez. u.).
— Winteri Kze *1.* 37.
— xanthostigma Fr. *1.* (90 s. s. Pez. x.).
CALOPEZIZA
— mirabilis Syd. *3.* 22. 43. 80.
CELIDIUM
— grumosum Körb. *2.* 2. 10.
— stictarum DN. *3.* 26. 35. 80.
— varians Auwd. *1.* 80.
CENANGELLA
— Carpini (Hazsl.) S. *1.* 59.
— deformata Pck. *1.* 11.
— radulicola (Fck.) Rehm. *1.* 80.
— thuyina Ell. et Bart. *1.* 11.
CENANGIUM
— abietis (Pers.) Rehm. *2.* 1.
— acicolum (Fckl.) Rehm. *3.*
— acuum Peck. et Cke. *4.* 11. 43. 80. Amb.
— aggregatum Fckl. *2.* 2. 14.
— alboatrum E. et E. *1.* 11.

— alneum Fkl. *1.* Itb.
— Aparines (Wallr.) Fkl. *2.* 37. 96.
— asterinosporum E. et E. *1.* 11.
— Carpini Rehm. *2.* 66. 90.
— Carestiae DN. *1. cT!*
— Cerasi (Pers.) Fr. *20.* 2. 3. 6. 11. 12. 13. 16. 38. 41. 80. Itb., Itc., Belg., Germ, (11 s. Dermatea C.).
— chlorellum Fr. *1.* 23.
— concinnum B. et C. *1.* 21.
— conspersum Fkl. *1.* 2.
— Convallariae Niessl. *1. cT!*
— Coryli Cda. *5.* Itb., Belg.
— corylinum S. *1. T!*
— dolosum S. et Sp. *1.* 30.
— episphaerium Schw. *1.* 50.
— Ericae Fr. *3.* 80. 96. Germ.
— ferruginosum Fr. *18.* 2. 3. 11. 12. 13. 20. 33. 38. 77. 80. 85. 90. Germ.
— Frangulae Tul. *3.* 12. 38. Austria.
— Fraxini Tul. *3.* 12. 25.
— fuliginosum (Pers.) Fr. *2.* 14. 37.
— furfuraceum (Roth.) S. *7.* 11. 20. 58. 80. Sib. (5 s. Encoelia f.; 90 s. Pez. f.).
— glumacearum Rehm. *1.* 22.
— Hamamelidis E. et E. *1.* 11.
— helotioides Mont. et S. *1. T!*
— impudicellum (Karst.) Rehm. *1.* 80.
— laricinum Fkl. *4.* 33. 90. Itb., Gallia.
— Ligustri (Tul.) Fkl. *3.* 30. Itb.
— Magnoliae B. Curt. *1.* 21.
— Morthieri Fkl. *1.* Helv.
— microspermum S. et Ell. *1. T!*
— Padi Fr. *1.* (3 s. Sphaeria padina).
— pezizoides Peck. *1.* 11.
— Pinastri (Tul.) Fkl. *8.* 3. 6. 85. Itb., Germ.
— Pithyum (Fr.) Fkl. *4.* 30. 96. Itb.
— Polygonum Fkl. *1.* 89.
— populinum Fkl. *4.* 2. 3. 25. Itb.
— populneum (Pers) Rehm. *9.* 6. 11. 14. 18. 19. 58. 66. 80. Sib. (14 s. Pez. fascicularis).
— Prunastri Fr. *3.* 23. 80. Belg.
— pulveraceum Fr. *2.* 11. 41.
— pyrenophorum Fr. *2.* 74. Itc.
— quercicola Romell. *1. cT!*
— quercinum Fr. *1.* 38.
— Rhamni S. *1. T!*
— Ribis Fr. *4.* 16. 80. Itb.
— Rosae S. *1.* Itb.
— Rubi Fr. *3.* 13. 23. 90.
— rubiginosum Cke. *2.* 11. 21.
— rugosum Niessl. *2.* 2. 14.
— salicellum Höhn. *1.* 80.
— salignum (Tode) Fkl. *1.*
— Sarothamni Fkl. *2.* 2. 3.
— Sequoiae Phill. et Plw. *2.* 11. 21.
— seriatum Tul. *1.* (3 s. Dermatea s.)
— Sorbi Fkl. *5.* 46. (2. 10. 20. 80. s. Dothiora S).
— sphaerioides Fr. *4.* 20. 96. 12. 80 s. Dothiora s.)
— striatulum S. *1. T!*
— strobilinum Lib. *1.* Itc.
— subnitidum Cke et Phill. *1.* 90.
— tetrasporum (Ell.) S. *1.* (11 s. Dermatea t.)
— triangulare Fr. *4.* 2. 11. 42.
— turgidum Schw. *2.* 11.
— urceolatum Fr. *1.* 11.
— urceolus Fr. *1.* 23.
— vernicosum Fkl. *1.* 3.

CERCIDOSPORA
— Ulothii Körb. *1.* 37.
— verrucosaria Lind. *1.* 80.

CHLOROSPLENIUM
— acrofuscum (Oed.) DN *1.* Itb.

— aeruginosum (Oed.) DN *19.* 5. 11. 16. 20. 25. 49. 80. Itb., Amb. (13. 41. 86. s. Helotium ae.; 42 s. Peziza ae.).
— atroviride Bres. *1.* 50.
— bulgarioides Karst. *2.* 2. (33 s. Peziza. b.).
— lividum (A. et S.) Karst. *2.* Itb., Germ.

CIBORIA
— aluticolor (Berk.) Rick. *1.* 50.
— amentacea (Balb) Fckl. *4.* 37. 80. Germ., Britt.
— bolaris (Batch.) Fckl. *4.* 1. 2. 6. 23.
— Calopus Fkl. *1.* 89.
— carniolica Rehm. *1.* 80.
— ciliatospora Fkl. *3.* Itb.
— echinophila (Bull.) S. *13.* 51. 74. 80. Itb. (13. 23. 41. 86 s. Pez. e.).
— firma (Pers.) Fkl. *9.* 1. 2. 5. 45. 80. (13. 16. 86. s. Pez. f.)
— Johnsoni E. et E. *1.* 11.
— kriegeriana Rabh. *1.* 80.
— luteovirens (Rob.) S. *1.* 80.
— pallidevirescens Phill.) *1.* 90.
— pseudotuberosa Rehm *4.* 14. 80
— quercifolia S. *1. T!*
— rufofusca (Webrb.) S. *2.* 53. 80.
— Sydowiana Rehm. *2.* 1. 80.
— vinosa Berk. et S. *1. T!*

CLITHRIS
— arundinacea Penz. et S. *1. T!*
— nigra (Tode) Keissl. *1.* 80.
— quercinum Fr. *1.* (74 s. Colpoma q.).

COCCOMYCES
— Cembrae Rehm. *1.* 80.
— coronatum (Fr.) DN. *26* 1. 5. 6. 10. 18. 20. 35. 74. Itb., Germ. (2. 3. 11. 14. 16. 26 s. Phacidium c.).
— delta (Kze) S. *2.* 78. Itc.
— dentatum *1.* 7. 11. 80 (13. 14. 16. 21. s. Phacidium. d.).
— dubius Rehm. *1.* 22.
— Juniperi Karst. *1.* 5.
— minutissimum Auwd. *7.* Germ. (2. 12. 96 s. Phacidium m.)
— Pini (Alb. et Schw.) Fr. *11.* 20. 80. Itb., Hisp. (2. 12. s. Phacidium P.; 35 s. Coccophacidium P.).
— quadratus (Schm.) Karst. *6.* 6. 22. 80. Itb. Sib. (3. s. Phac. leptidium.)
— Rubi Karst. *1.* 18.
— trigonum (K. et S.) Karst. *2.* 2. Jap.
— tumida (Fr.) DN. *1.* 80.

COCCONIA
— Banisteriae P. Henn. *1.* 48.
— sphaerica Rick. *1.* 50.

CONIOCYBE
— furfuracea (L) Körb. *1.* 1.

CORONELLARIA
— aquilinae Rehm. *1.* 80.

CORYNE
— atrovirens (Pers.) S. *1.* (90 s. Callora a.).
— aurea Fkl. *1.* 37.
— Ellisii Pers. *1.* 11.
— flavovirens Fr. *1.* 80.
— javanica Penz. et S. *1. T!.*
— minor S. *1. T!.*
— purpurea Fkl. *7.* 37. Itb. (13 s. Bulgaria p.).
— sarcoides (Jacq.) Tul. *10.* 6. 20. 51. 80. Itb., Belg.
— urnalis (Nyl.) S. *4.* 7. Itb.

CRIELLA
— Aceris laurini (Pat.) P. Henn. *1.* 80.
— Lonicerae P. Henn. et Nym. *1.* 80.

CRYPTODISCUS
— atrovirens (Fr.) Cda *2.* 80.
— Libertianus S. *2. T!.* Belg.
— major Sacc. *3. T!.* 5. Germ.

— Moutonianus S. *1. T!.*
— pusillus (Lb.) Rehm. *1.* 80.
— rhopaloides S. *2. T!.* 80.
— Stictis Rehm. *1.* 80.

CRYPTOMYCES
— Pongamiae Berk. *1.* 52.
— Pteridis (Rabh.) Rehm. *1.* 80.

CUDONIA
— circinnans (Pers.) Fr. *8.* 2. *5.* 45. 53. 80. Itb., Germ.
— confusa Bres. *2. 5.* 80.
— lutea Peck. *1.* Amb.
— Queletii Fr. *1.* 23.

CUDONIELLA
— acicularis (Bull.) Schröt. *1.* 80.
— javanica Penz. et S. *2. T!.* Java.

CYATICULA
— coronata Bull. *11.* Itb., Belg. (12. 13. 41. 90 s. Pez. c.).
— cyathoidea Bull. *22.* 26. 44. Itb. (2. 13. 37. 41. 80. s. Pez. c.).
— Urticae Pers. *2.* 26. (80 s. Pez. U.).

CYPHELIUM
— brunneolum (Ach.) Mass. *1.* 1.

CYTTARIA
— Darwinii Berk. *1.* 42.
— Gunnii Berk. *4.* 2. 10. 14. 28.

DASYSCYPHA
— Abietis Fr. *1.* (14 s. Pez. calycina Ab.).
— acuum (Alb. et Schw.) S. *1.* Belg.
— Agassizii (BC.) S. *2.* 47. Amb.
— albotestacea Desm. *1.* Belg.
— aspidiicola B. et Br. *1.* (90 s. Pez. a.)
— bicolor (Bull.) Fkl. *16.* 1. *5.* 37. 80. 96. Itb., Germ. (12. 13. 90. s. Pez. b.).
— brunneola Desm. *1.* (90 s. Pez. br.).
— Bruyerensis (Roum.) S. *1.* (23 s. Pez. Br.).
— calyciformis (Willd.) Rehm. *4.* 1. 80. Germ.
— calycina Fkl. *16.* 2. 35. 80. Itb., Gallia, Belg., Germ., Britt. (12. 13. 41. 85. 90 s. Pez. c.).
— calyculaeformis (Schum.) Rehm. *4.* 80. Itb., Germ., Austria.
— Carestiana (Rabh.) S. *2.* 80. Germ.
— Caricis (Desm.) S. *2.* 1. Germ.
— caulicola Fr. *1.* 14.
— cephaloidea Fkl. *1.* 80.
— cerina Pers. *19.* 6. 19. 80. 96. Itb., Belg. (3. 14. 23. s. Pez. c.).
— chrysophthalma (Pers.) Rehm. *1.* 14.
— ciliaris (Schrad.) S. *1. 5.*
— clandestina (Bull.) Fkl. *8.* 1. 14. 45. 80. (3. 90. s. Pez. c.).
— concrispata Rehm. *1.* 80.
— controversa (Cke) Rehm. *2.* 1. (90 s. Pez. c.).
— Cyatheae Rehm. *1.* 22.
— distinguenda (Karst.) S. *2.* 1. 80.
— echinulata (Rehm) S. *1.* Itb.
— Ellisiana Rehm. *1.* 2.
— erubescens Rehm. *1.* 80.
— escharodes Berk. et Br. *2.* 2. 13.
— flavofuliginosa Morth. *1.* 2.
— flavovirens Bres. *2.* 80. Itb.
— fuscescens (Pers.) Rehm. *3.* 1. 80. Germ.
— fuscosanguinea Rehm. *4.* 80. Austria (11 s. Pez. f.).
— inquilina Karst. *1.* 14.
— javanica Penz. et S. *1. T!.*
— juncicola Fkl. *2.* 12. Germ.
— Kneiffii (Wallr.) Rabh. *1.* 80.
— labiata (Desm.) S. *1.* Sard.

— labrosa Harkn. *1.* 105.
— lachnoderma Berk. *3.* 80. (2. 11. s. Pez. 1.).
— latebricola Rehm. *1.* 80.
— latebrosa Ell. *1.* 11.
— littorea (Fr.) Rehm. *1.* 80.
— luzulina Phil. *1.* Belg.
— miniopsis Ell. *1.* 11.
— nivea Fr *3.* Belg.
— nudipes (Fkl.) S. *1.* Gallia.
— Oncospermatis (Berk. et Br.) Sacc. *1.* 43.
— palearum DG. *1.* (90 s. Pez. p.)
— patens (Fr.) Rehm. *1.* 45.
— Pteridis (Alb. et Schw.) Rehm. *1.* 1.
— phragmitincola P. Henn. et Plöttn. *1.* 80.
— puberula (Quel.) S. *1.*
— pulverulenta (Lib.) S. *3.* 1. Germ.
— resinaria Cke et Phil. *1.* (90. s. Pez. r.).
— resinifera v. Höhn. *1.* 1.
— Schweinitzii Rehm. *3.* 2. 10. 80.
— spiraeicola (Karst.) S. *1.* 56.
— subtilissima Cke. *2.* 20. (90 s. Pez. s.).
— tautilla Phill. et Hark. *1.* (11 s. Pez t.)
— testacea Ferr. *1.*
— trichiodes (Plow. et Phil.) S. *2.* 80. 90.
— variegata Fkl. *1.* 89.
— virginea (Batsch.) Fkl. *33.* 7. 80. Itb., Belg., Gallia, (11. 12. 13. 41. 90. s. Pez. v.; 3 s. Telephora thermalis; 14 s. Lachnum v.).
— virginella Cke *1.* (11 s. Pez. v.).
— Willkommii Hart. *4.* 35. 45. 90. Germ.

DAVINCIA
— Helios Pzg. et S. *1. T!.*

DERMATEA
— acericola Peck. *2.* 80.
— acicola Bres. et S. *1. T!.*
— Alni Fkl. *1.* 80.
— Ariae (Pers.) Tul. *1.* 80.
— aureotincta Rehm. *1.* 50.
— carnea C. et E. *4.* 11. 80. Amb.
— carpinea Fr. *2.* 38. 44.
— Cenangium (DN) Bres. *2.* 5. 6.
— Cerasi Pass. *3.* 33. Itb.
— Chionanthi E. et E *1.* 11.
— Cucurbitaria Cke. *1.* 11.
— eucrita (Karst.) Rehm. *2.* 80.
— fascicularis (A. et S.) Fr. *7.* 11. 14. 80. Belg. (13. 90 s. Pez. f.)
— Frangulae Fr. *3.* (3 s. Dermatella F.; 14 s. Tympanus F.; 37 s. Cenangium Fr.)
— furfuracea (Roth.) Fr. *4.* 14. Itc.
— Houghtii Phil. *2.* 13. 90.
— Kalmiae Peck. *1.* 11.
— livida (Berk. et Br.) Rehm. *1.* 80.
— lobata Ell. *1.* 11.
— Micula (Fr.) Rehm. *1.* 80.
— olivacea Ell. *1.* 11.
— Padi (Alb. et Schw.) Fr. *3.* 14. 35. (16 s. Cenangium P.).
— phyllophila Pck. *1.* (11. s. Pez. p.).
— Prunastri (Pers.) Fr. *1.* 35.
— purpurascens E. et E. *1.* 11.
— tabacina Cke. *4.* 2. 11. 86. Amb.
— viburnicola Ell. *1.* 11.

DERMATELLA
— Frangulae Fr. *3.* 25. 74.
— Fraxini E. et E. *1.* 11.

DESMAZIERELLA
— acicola Lib. *10.* 14. 15. 16. 80. 87. 90. Gallia, Belg., Germ.

DETONIA
— fulgens (Pers.) Sacc. *2.* 80. Austria.
— Rickii Rehm. *1.* 80.
DIDYMASCUS
— corsicus Maire *1. cT!.*
— Metkinoff S. *1. T!.*
DISCINA
— ancilis (Pers.) Rick. *1.* 80.
— pallide-rosea Henn. *1.* 50.
— perlata Fr. *2. 5.* (11 s. Pez. p.).
— repanda Wahl. *1.* Itc.
— venosa (Pers.) S. *7. 5.* 80. Itb., Sina (90 s. Pez. v.).
DOTHIORA
— Sorbi (Wahl.) Fkl. *2.* 1. Sard.
— sphaeroides (Pers.) Fr. *1. 5.*
DUPLICARIA
— Empetri Fkl. *3.* 2. 33. 80.
DURELLA
— aeruginascens Rehm. *1.* 80.
— Carestiae (DN) S. *3. cT!* 6. Itb.
— commutata Fkl. *1.* 23.
— compressa Alb. et Schw. *3.* Belg. (3. 14 s. Pez. c.)
— connivens (Fr.) Rehm. *1.* 80.
— lecideola (Fr.) Rehm. *2.* 25. 56.
— macrospora Fkl. *5.* 2. 10. 80. (11 s. Pez. m.; 90 s. D. nigropunctata).
— melanochlora (Somm.) Rehm. *1.* 25.
EMBOLUS
— ochreatus (DN) S. *1.* Itm.
EPHELINA
— nigrificans (Wint.) Rehm. *1.* 80.
ERINELLA
— bogoriensis Henn. *1.* Java.
— hapala B. et Br. *1.* (41 s. Pez. h.).
— juncicola (Fkl.) Sacc. *1.* 1.
— Nylanderi Rehm. *1.* 1.
— rhabdocarpa Ell. *1.* (11 s. Pez. rh.).
— raphidospora Ell. *1.* (11 s. Pez. r.).
— setulosa S. *1. T!.*
— similis Bres. *1.* 50.
— subcervina Bres. *1.* 50.
— tomentella Pzg. et S. *1. T!.*
— vernonicola P. Henn. *1.*
— Vitis (Schw.) Rehm. *1.* 80.
ERIOPEZIA
— candidofulva (Schw.) Rehm. *2.* 80. Amb.
EUPROPOLIS
— europea S. *1. T!.*
FABRAEA
— abietina S. *2. T! 5.*
— Antoniae D. Sacc. *2. T!. 5.*
— Arctii Lib. *1.* (16 s. Phacidium A.).
— Astrantiae (Niessl.) Rehm. *3.* 1. 6. 66.
— Cerastiorum (Wallr.) Schröt. *2. 5.* Itb.
— cincta S. *2. T!.* Amb.
— implexa Bres. et Car. *3. T!. 5.* 80.
— Ranunculi (Fr.) Karst. *1.* 80.
— Rousseauana S. *1. T!.*
GEOGLOSSUM
— affinis Durand. *1. T!.*
— carneum Schultz *1.* 37.
— difforme Fr. *2.* 13. 20.
— fallax Dur. *1.* 80.
— Farlowi Cke. *1.* 11.
— glabrum Pers. *11.* 1. 3. 11. 20. 26. 80. 90. Itb.
— glutinosum Pers. *1.*
— hirsutum Pers. *14.* 3. 10. 12. 13. 35. 38. 42. 80. Itb., Helv., Britt.
— luteum Peck. *1.* 12.
— muscigenum Bull. *1.* 8.
— olivaceum Pers. *3.* 13. 14. 90.
— ophioglossoides (L.) S. *3.* 8. 80. Itc.
— rufum Schw. *1.* 11.
— sphagnophilum Ehrbg. *2.* 14. 80.

— tremellosum Cda. *1.* Itb.
— umbratile S. *2. T!*
— viride Pers. *80.* 11. 13. 38. 90.

GEOPYXIS
— alpina Höhn. *1.* 8.
— ammophila Dur. et Mont. *1.* Lybia.
— carbonaria (All. et Schw.) S. *1.* 80.
— occidentalis (Schw.) Morg. *1.* 80.
— pustulata Hedw. *1.* 46.
— rapuloides (Rehm.) S. *1.* (80 s. Tazzetta r.).

GLOEOPEZIZA
— turricola S. et Peyr. *1. T!*
— Zukalii Rehm. *1.* 80.

GODRONIA
— anfulata Lév. *1.* 23.
— belonospora Karst. *1.* (3 s. Crumenula b.).
— Cassandrae Peck. *1.* Amb.
— Ericae Fr. *1.* Belg.
— pinicola (Rabh.) Karst. *1.* 80.
— Urceolus (All. et Schw.) Karst. *4.* 80. Belg. Suecia, Amb.
— Viburni (Fkl.) Rehm. *3.* 35. 80. Suecia.

GORGONICEPS
— aridula Karst. *1.* 80.
— Baccharidis Rehm. *1.* 80.
— obscura Rehm. *2.* 80. Germ.
— Taveliana Rehm. *1.* 80.
— vibrissoides (Peck.) S. *1.* 49.

GYROMITRA
— esculenta Fr. *3.* 11. 80. 90.

HABROSTICTIS
— aurantiaca Rehm. *1.* 80.
— callorioides Br. et S. *1. T!*
— diaphana Rehm. *1.* 14.
— elegans Rabh. *1.* 14.
— occellata Fkl. *10.* 2. 12. 14. 37. 38. 80. Helv.
— Persoonii Moug. *1.* 80.
— rubra Fkl. *3.* Itb.
— tithymalina Rehm. *1.* 14.
— versicolor (Fr.) S. *7.* 20. Amb. (13. 21 s. Stictis v;. 12. 80 s. Propolis v.)

HELOTIELLA
— aurea Penz. et S. *2. T!*, Java.
— Bubackii Rehm. *1.* 80.
— herpotrichoides Rehm. *1.* 80.
— Maireana Rehm. *1.* 80.

HELOTIUM
— acerinum C. et E. *1.* (11 s. Peziza a.).
— aciculare (Bull.) Pers. *1.*
— acuum Fkl. *4.* 2. 12. 37.
— advenulum Phill. *1.* 90.
— Alaskae S. *1.* 53.
— albellum With. *2.* 25.
— albidum (Rob.) Pat. *3.* 1. 14. 23.
— albocitrinum Cke. *1.* 11.
— Amenti Batsch. *102.* 3. 12. 37. 80. 87. 90. Germ. (3. 86 s. Pez. A.).
— apostata Rehm. *2.* 80. Germ.
— arundinella S. *1. T!*
— aspidiicolum Berk. et Berl. *1.* 80.
— Aspidiorum Rehm. *1.* 80.
— aureolum S. *1. T!*
— Cacaliae (Pers.) S. *6.* 2. 14. 37. Itb., Gallia, Belg.
— calathicolum Rehm. *2.* 14. 80.
— calycolum Fr. *1.* Belg.
— Calyculus (Berk.) S. *1.* 80.
— caracellum (Fr.) S. *5.* Itb.
— carpinicolum Rehm. *1.* 80.
— castaneum S. et Ell. *3.* 11. Itb., Amb.
— caulicola (Fr.) S. *2.* Itb. (33 s. Peziza c.).
— chloroflavum (Grev.) Berk. *1.* Germ.
— chrysostigma Fr. *4.* 25. 30. 80. Germ.
— citrinulum Karst. *3.* 80. Gallia.

— citrinum (Hedw.) Fr. *23.* 1. 11. 18. 23. 41. 47. 66. 80. 86. 90. 100. Itb. (3. 14. s. Peziza c.)
— claviculare Wallr. *1.* 14.
— confluens Schw. *1.* 11.
— conformatum Karst. *1.* 1.
— conigenum (Pers.) Fr. *2.* 1. Belg.
— conscriptum Karst. *2.* 1. 80.
— convivalis Fr. *1.* 80.
— coronatum (Bull.) Karst. *2.* 18. 45.
— corticale P. *1.* Germ.
— crastophilum S. *1. T!*
— cyathoideum Karst. *7.* 45. 80. Gallia, Belg., Hung.
— deparculum Karst. *2.* 37. 80.
— discretum Karst. *1.* 45.
— dolosellum Karst. *1.* 80.
— drosodes Rehm. *1.* 80.
— epicalamia Fkl. *1.* 89.
— epiphyllum Fr. *19.* 1. 2. 11. 12. 23. 56. 80. 86. Itb., Gallia, Belg., Germ.
— fagineum Fr. *3.* 11. 80. 87.
— ferrugineum (Bull.) Fr. *2.* Itb., Sib.
— fructigenum (Bull.) Fkl. *12.* 1. 11. 12. 13. 26. 37. 66. 80. Itb., Germ.
— fumigatum S. et Sp. *6. T!* 6. 53. Itb., Belg.
— fumosum E. et E. *1.* 11.
— glanduliforme Rehm. *3.* 80. Itb.
— grisellum Rehm. *1.* 80.
— herbarum (Pers.) Fr. *29.* 1. 2. 3. 5. 11. 13. 25. 37. 41. 80. 85. 86. Itb., Itc., Germ. (12. 16 s. Peziza h.).
— histipes S. *1. T!*
— humile S. *3. T!* Itb., Gallia.
— Humuli (Lasch.) DN *9.* 1. 80. Itb., Itc.
— hyalopus Fkl. *1.* 89.
— imberbe (Bull.) Fr. *2.* 1.
— immutabile Fkl. *3.* 45. 80. Itb.
— indepressum Bizz. *1. T!*
— infarciens Ces. et DN. *2.* 80. Itc.
— javanicum Penz. et S. *3. T!* Java.
— lenticulare (Bull.) Fr. *8.* 33. 53. Itb., Itc., Germ.
— Libertianum S. et Roum. *1. T!*
— lobatum Stärb. *1.* 50.
— lutescens (Hedw.) Fr. *1.* 80.
— macrosporum S. *1. T!*
— maculosum E. et M. *1.* 11.
— microspis Karst. *4.* Belg., Germ. (2. 12. s. Peziza m.).
— moniliforme (Fkl.) Rehm. *1.* 80.
— nanum S. *4. T!*
— naviculasporum Ell. *1.* 11.
— nigrescens Cke *4.* Germ. (2. 11. 80 s. Pez. n.).
— Nuttalii E. et E. *1.* (11. s. Helotiella N.).
— pallens Fr. *1.* 20.
— pallescens Pers. *6.* Belg. (14 s. Peziza p.)
— papillare (Bull.) Karst. *2.* 25. Itb.
— Pedrottii Bres. *1.*
— phacidioides S. *1. T!*
— Phalaridis Speg. *1.* 2.
— phyllogenum Rehm. *2.* 45. 80.
— phyllophilum Dum. *1.*
— Pigalianum S. *1. T!*
— Pineti (Batsch.) Karst. *2.* 80. Germ.
— pruinosum Jord. *5.* 2. 13. 20. 86. Britt.
— punctatum (Grew.) Fr. *3.* Itb.
— punctoideum Karst. *2.* Itb. (13 s. Peziza p.)
— purpuratum Kalchbr. *1.* 2.
— querceti S. *1. T!*
— renisporum Ell. *1.* 11.

— Rhododendri Rehm. *2.* 26. 80.
— robustius Karst. *2.* 2. 80.
— roseum Rehm. *1.* (80. s. Peziza).
— rubens S. et Roum. *1. T!*
— Rubi S. *3. T!* Itb, Itc.
— rubicola S. *5.* 4.
— salicellum Fr. *26.* 1. 2. 8. 12. 13. 18. 37. 45. 74. 80. 86. 90. Germ.
— salicinum (Pass.) Fk. *5.* 12. 18. 66., Itb., Suecia.
— sarmentosum DN. *2.* 2. Itb.
— Schimperi Nawasch. *1.* 80.
— scrupulosum Karst. *3.* 25. Gallia.
— Scutula (Pers.) Karst. *26.* 1. 2. 14. 25. 80. 90. Itb., Gallia, Belg., Germ. (86 s. Pez. S.).
— separabile Karst. *1.* 18.
— serotinum (Pers.) Fr. *3.* Itb., Gallia.
— spicarum Rehm. *1.* 80.
— stigmarium Rehm. *2.* 2. 80.
— strobilinum Fr. *4.* 90. Belg. (86 s. Pez. st.).
— subcarneum Schw. *1.*
— sublenticulare Fr. *1.* 80.
— subserotinum Henn. et Nym. *6.* Java.
— subtile Fr. *5.* 2. 23. Itb., Gallia.
— sulphurellum E. e E. *2.* 11. Itb.
— tenuissimum S. *1. T!*
— trabinelloides Rehm. *1.* 80.
— trabinellum Karst. *1.*
— triste S. *1. T!*
— versiforme Fr. *2.* 2. (11. s. Chlorosplenium v.).
— viarum Stärb. *1.* 80.
— Vincae (Lib.) Fkl. *1.* 16. s. Peziza V.)
— virgultorum (Valh) Fr. *16.* 1. 2. 11. 12. 45. 80. Itb., Gallia, Germ.
— vitellinum Rehm. *1.* 80.
— vitigenum DN *4.* Itb.
— xeroplasticum Rehm. *1.* 80.

HELVELLA
— albipes Fkl. *2.* Itb., Sardinia.
— atra König. *2.* 51. 62.
— californica Phill. *1.* 11.
— crispa Fr. *16.* 5. 13. 18. 23. 80. 87. 90. Itb., Itc., Germ.
— elastica Bull. *14.* 5. 66. 80. Itb.
— Ephippium Lév. *4.* 14. 80. Germ.
— Infula Schäff. *4.* 23. 49. Itc., Belg.
— lacunosa Afzel *9.* 10. 11. 14. 80. Belg.
— Mitra S. *1.* Itb.
— Monachella Er. *3.* 80. Itb.
— pezizoides Afz. *6.* 14. 80. Itb.
— pulla Hobsk. *1.* 80.
— Riederi (Wein.) Rehm. *1.* 80.
— semilibera DC. *1.* Gallia.
— sulcata Afz. *4.* 14. 23. Itb., Belg.

HENNINGSIELLA
— elongata Bres. *1. cT!*

HETEROSPHAERIA
— alpina S. *1. T!*
— Andromedae (Fr.) Rehm. *2.* 6. Itb.
— Empetri (Fr.) Fkl. *1.* 80.
— lacera Fkl. *1.* 12.
— Linariae (Rabh.) Rehm. *1.* 80.
— Morthieri Fkl. *2.* 14. Helv.
— nardincola Rehm. *1.* 80.
— palustris Br. *1.* Gallia.
— Patella (Tode) Grev. *43.* 1. 2. 12. 13. 20. 23. 33. 37. 38. 41. 62. 80. 87. Itb., Sard., Gallia, Helv., Belg., Amb. (16. 32 s. Phacidium P.; 3. 38 s. Sphaeria P.; 3 s. Hymenula umbilicata).
— Phytheumatis S. *1. T!*

— Plinthis Fr. *2*. 2. 14.
— socia Rehm. *1*. 80.

HUMARIA
— affins S. *1*. *T!*
— albocincta B. C. *1*. 80.
— alpina Fkl. *1*. 89.
— arenosa Fkl. *1*.
— ascoboloides Rehm. *1*. (80 s. Leucoloma a.).
— brunnea Fkl. *1*. Itb.
— carnea (Pers.) Fr. *1*. (80 s. Leucoloma c.).
— carpogena S. *1*. *T!*
— Chateri (Smith.) S. *4*. 15. 80. Itb.
— Constellatio B. et Br. *3*. Itb., Austria. (80 s. Leucoloma C.).
— convexula (P.) Fkl. *1*.
— coprogena S. *1*. *T!*
— Crouanii Cke. *1*. 80.
— echinosperma Pck. *1*. (11 s. Pez. e.).
— euchroa Karst. *1*. 25.
— fusisporum Berk. *1*. (80 s; Leucoloma f.).
— Gerardi Cke *1*. Itc.
— granulata (Bull.) Quel. *6*. 5. 80. Itb., Itc. (21 s. Pez. gr.).
— granulosella Rehm. *1*. 1.
— gregaria *3*. 14. 37. 80.
— Haslinskya Cke. *1*. 80.
— Hedwigi Fkl. *2*. Itb. (80 s. Leucoloma H.).
— hemisphaerica (Wugg.) Fkl. *9*. 2. 37. 80. Itb. (10. 14. 23. 62 s. Pez. h.).
— hirta Schm. *4*. 80. Germ.
— hirtella Rehm. *1*. 80
— humosa Fr. *2*. Itb.
— jonella Quel. *1*. 80.
— Jungermanniae Fr. et Nees. *1*. (23 s. Pez. viridis).
— maurilabra Cke. *1*. 78.
— miniata Fkl. *1*. 89.
— nigrescens (Saut.) Rehm *2*. 1. Itc.
— ollaris (Fr.) Niessl. *1*. 96.
— patavina S. et C. *1*. *T!*
— Patouillardii S. *1*. *T!*
— Pedrottii (Bres.) Rehm. *1*. 80.
— permunda Cke *1*. Amb.
— Petrakii S. *1*. *T!*
— Phillipsii Cke *1*. 80.
— pilifera (Cke) S. *2*. 80. Suecia.
— psilopezizoides Cke et Phil. *1*. Belg.
— rubricosa (Fkl.) *3*. (2. 10. 80 s. Leucoloma r.).
— rutilans Fkl. *4*. 1. (13. 23 s. Pez. r.; 2 s. Leucoloma r.).
— Saccardoi Cav. *1*. 15.
— salmonicolor (B. et Br.) S. *1*. Hung.
— scutellata Fkl. *8*. 2. 67. Itb., Germ. (12 s. Pez. s.).
— setosa N. et E. *4*. 96. Itb. (26 s. Pez. s.).
— stercorea (Pers.) Fkl. *1*. 80.
— subhirsuta (Schm.) Karst. *5*. 1. 58. 80. Itb. (5 s. Neottiella s.).
— sublivida S. *1*. *T!*
— subturbinata Rehm. *1*. 50.
— Sydowii Rehm. *1*. (80 s. Leucoloma S.).
— tenuis Fkl. *1*. 80.
— testacea (Moug.) Schr. *1*. 8.
— tetrica (Quel.) Rehm. *1*. 80.
— theleboloides (Alb. et Schw.) Rehm. *4*. 80. Helv.
— trechispora B. et Br. *2*. 80. Itb.
— tristis S. Bomm. Rouss. *2*. *T!* 59.
— umbilicata Penz. et S. *1*. *T!*
— umbrata (Fr.) Cke. *1*. 80.
— umbrosa Fr. *1*. (14 s. Pez.).
— umbrorum (Fkl.) Cke *4*. 80. Itb., Belg.
— usta Cke. *1*. 50.
— ustorum (B. et Br.) Rehm. *1*. (80 s. Leucoloma u.).
— vinacea Rabh. *1*. 80.
— Wimpfeniana Br. *1*. Itb.

— xanthomela (Pers.) Cke. *2.* 37. 80.
HYALOPEZIZA
— albocitrina (Cke) S. *1.* (13 s. Pez. a.)
— albopileata Cke. *3.* (2. 10. 11. s. Pez. al.).
— capitata Pck. *1.* (2 s. Pez. c.).
— Caricis (Desm.) S. *1.* Itb.
— carneola S. *1. T!*
— ciliaris Fkl. *19.* 2. 25. 80. Itb. (13. 23. s. Pez. c.).
— echinulata Awd. *6.* 12. 96. Germ. (2. 12 s. Pez. e.).
— patula Fr. *4.* 2. Itc., Belg.
— pollinaria Cke. *2.* Amb. (2 s. Pez. p.).
HYMENOBOLUS
— Agaves Dur. et Mont. *6.* 5. Itc., Itm., Alg.
— carniolicus Rehm. *1.* 80.
HYPSOTHECA
— subcorticalis C. et E. *1.* 11.
HYSTEROPEZIZA
— erumpes Grew. *11.* 20. 37. 45. 80. Germ. (2. 12. 13. 14. 87. 90 s. Pez. e.).
— petiolaris (Alb. et Schw.) S. *1.* Gallia.
KARSCHIA
— Araucariae Rehm. *1.* 50.
— lignyota (Fr.) S. *5.* 6. 56. Sard. (11. 90 s. Patellaria l.)
— nigerrima S. *5. T!* 15. 49. Itb., Austria.
— nigricans Rehm. *1.* 80.
— patinelloides S. *1. T!*
— Sabina (DN) Rehm. *1.* 80.
— Shickeri Körb. *1.*
LACHNEA
— Ampezzana Rehm. *1.* 80.
— arctespora Cke *1.* (23 s. Pez. a.)
— arenosa (Fkl.) Rehm. *1.* (80 s. Sepultaria a.).
— brunnea Alb. et Schw. *1.* 5.
— brunneola Rehm. *1.* 50.
— cinerella Rehm. *1.* 80.
— gregaria Rehm. *1.* 80.
— Hainesii Ell. *1.* 11.
— hemisphaerica (Wigg.) Gill. *2.* 80. (14 s. Pez. h.)
— hirta Schum. *2.* Itb.
— laeticolor (Karst.) S. *1.* 80.
— livida (Schum.) Gill. *1.* 83.
— longiseta Penz. et S. *1. T!*
— margaritacea Berk. *1.* 50.
— melaloma (Alb. et Schw.) S. *1.* 1.
— miniata (Fkl.) S. *2.* 5. Itb.
— pseudogregaria Rick. *3.* 1. 80. Germ.
— pulcherrima Cke. *1.* Itb.
— scutellata (L.) Gill. *7.* 5. 15. 53. Mel., Amb.
— setosa Nees. *1.* (11 s. Pez. s.).
— stercorea Karst. *5.* 49. 50. 80.
— stictica (B. et C.) S. *3.* Java.
— sublivida S. et Sp. *1.* 5.
— theleboloides All. et Schw. *2.* 15. Itb.
— umbrata (Fr.) Phill. *4.* 80. Belg.
— umbrorum (Fr.) Gill. *1.* 1.
LACHNELLA
— albidofusca S. *1. T!*
— Aspidii (Lib.) S. *1.* (16 s. Pez. A.).
— barbata Bizz. *14.* 12. 25. 80. Itb.
— Berberidis Pers. *3.* 80. Itb.
— calycina (Chum.) S. *1.* (16 s. Pez.).
— Chlora Schw. *1.* (11 s. Pez. Ch.).
— clandestina (Bull.) S. *1.* Helv.
— corticalis (Pers.) Fr. *14.* 12. Itb., Gallia. (14. 41. 62. 90. s. Pez. c.).
— escharodes B. et C. *1.* (90 s. Pez. e.).
— flammea (Al. et Schw.) Fr. *11.* 2. 11. 12. 35. 45. 80. 96. (90 s. Pez. fl.).

— Godroniana Mont. *1.* (8 s. Pez. G.).
— macrochaeta Speg. *2.* 6. Itb.
— nidulans S. *2.* Belg. (16 s. Pez. n).
— papillaris (Bull). Karst. *2.* 1. Germ.
— patula (Pers.) S. *1.* (16 s. Pez. p.).
— pulchella Pers. *1.* (16 s. Pez. p.).
— pulverulenta (Lib.) S. *1.* (16 s. Pez. p.).
— Sarraziniana Maire *1.* Cors.
— setiformis Rehm. *1.* 80.
— virginea S. *1.*

LACHNELLULA
— chrysophtalma (Pers.) Karst. *1.* 80.

LACHNUM
— acutipilum Karst. *2.* 80. 87.
— Adenostylidis Rehm. *1.* 80.
— albotestaceum (Desm.) Karst. *2.* 80.
— Arundinis (Fr.) Rehm. *1.* 1.
— barbatum (Kze) Schr. *2.* 5. Itc.
— bicolor (Bull.) Karst. *2.* 18. 87.
— brunneolum Desm. *1.* Germ.
— cannabinum Rehm. *1.* 80.
— carneolum (S.) Rehm. *2.* 80. Germ.
— ciliare (Schrd.) Rehm. *1.* 80.
— clandestinum (Bull.) Karst. *1.* 1.
— controversum (Cke.) Rehm. *2.* 1. 80.
— crystalligerum S. *2. T!* 57.
— crystallinum (Fkl.) Rehm. *1.* 1.
— diminutum (Desm.) Rehm. *1.* 80.
— echinulatum Rehm. *4.* 5. 6. 80. Germ.
— Eriophori (Quel. Rehm. *3.* *1.* 80. Belg.
— helotioides Rehm. *1.* 1.
— hyalinellum Rehm. *2.* 1. 80.
— Nardi Rehm. *1.* 1.
— Nidulus (Kze.) Karst. *4.* 1. 6. 80.
— niveum (Hedw.) Karst. *3.* 1. 45. 80.
— patens (Fr.) Karst. *3.* 1. 80.
— pudicellum (Quel.) Schr. *1.* 80.
— pulverulentum Karst. *2.* 2. 14.
— Rehmii (Staritz) Rehm. *2.* 1. 80.
— sphaerocephalum (Wallr.) Rehm. *1.* 80.
— Staritzii Rehm. *1.* 80.
— subnidulans Rehm. *1.* 80.
— virgineum (Batsch.) Karst. *1.* 80.

LAMPROSPORA
— dictyodola Boud. *1.* 80.

LANZIA
— flavorufa S. *3.* (*T!* Itb. s. Helotium fl.).
— longiasca (Cav.) S. *1.* 15.
— reticulata Pzg. et S. *1. T!*

LASIOBOLUS
— equinus (Müll.) Karst. *5.* 6. 15. 50. 80.
— pulcherrimus (Crouan) Schr. *1.* 80.

LASIOSTICTIS
— conigena S. et Berl. *1. T!*

LECANIDION
— atratulum (Karst.) S. *1.* Sardinia.
— atratum (Hedw.) Rabh. *59.* *5.* 15. 25. 33. 49. Itb., Mel., Alg. (11. 13. 14. 23. 80. 90. s. Patellaria a.).
— Bagnisianum S. *3. T!* 46. 59.
— Baldratianum S. *1. T!*
— connivens S. *1. T!*
— Crataegi Phill. *1.* Suecia.
— fuscoatrum Rehm. *4.* 80. Belg., Amb. (11 s. Patellaria f.).

— Dermatella S. Bomm. Rouss. *1. T!*
— Lambottianum Fautr. *1. T!*
— sanguineum Karst. *1.* (2 s. Patellaria s.).
— subtectum (C. et Ph.) S. *1.* 6.
LECIDEOPSIS
— Galactites (DC.) Rehm. *2.* Lybia.
LECIOGRAPHA
— Neesii Flotow. *2.* 37. Itc.
— pulvinata Rehm. *1.* 80.
LEOTIA
— chlorocephala Schw. *1.* 11.
— circinnans Pers. *1.* 11.
— gelatinosa Hill. *2.* 8. 19.
— lubrica (Scop.) Pers. *18.* 2. 9. 10. 11. 14. 18. 23. 49. 62. 78. 80. 90. Itb., Itc., Lus., Amb.
— viridis (Pers) Fkl. *1.* 37.
— viscosa Fr. *2.* 11. 21.
LICHENOPSIS
— sphaeroboloides Schwz. *1.* 21.
LINHARTIA
— Soroceae Virella *1.* 50.
MACROPODIA
— Macropus (Pers.) Fkl. *2.* 6. 80.
— Corium (Webrb.) S. *1.* 80.
MEGALOSPORA
— Sanguinariae S. *1.* Sib.
MELACHRINA
— Xanthomelae (Pers.) Boud. *1.* Hung.
MELASPILEA
— opegraphoides Nyl. *1.* Ins. Linosa.
MELITTOSPORIUM
— Carestianum S. *1. T!*
— histerinum (Fr.) Gill. *2.* 44. Itc.
MICRODISCUS
— americanus S. *1. T!*
MICROGLOSSUM
— atropurpureum Batsch. *1.* 80.
— brasiliensis Rick. *1.* 50.
— plicatum Harkn. *1.* 105.
— viride (Pers.) Gill. *1.* 80.
MITRULA
— cucullata (Batsch.) Fr. *6.* 23. 66. 80. 90. Itc. (2. s. Heydaria Abietis).
— luteola Ell. *1.* 11.
— lutescens Berk. *1.* Amb.
— paludosa Fr. *10.* 2. 9. 10. 11. 20. 80. 90.
— phalloides (Bull.) Chev. *3.* 18. 80.
— uliginosa (Pers.) Roum. *1.* (23 s. Leotia u.).
— viridis (Pass.) Karst. *1.* (16 s. Geoglossum v.).
— vitellina (Bres.) S. *2.* 42. Amb.
MOLLISIA
— abdita Ell. *1.* (11. s. Pez. a.)
— aberrans Rehm. *3.* 2. 80. Germ.
— Adenostylidis Rehm. *1.* 1.
— Andropogonis B. C. *2.* 80. (11 s. Pez A.).
— arenevaga (Desm.) Phill. *2.* 1. (90 s. Pez. a.).
— Artemisiae Lasch. *1.* 14.
— arundinacea (DC.) Phill. *4.* 1. 80. Germ.
— Asclepiadis E. et E. *1.* 11.
— astericola C. et E. *1.* 11
— atrata (Pers.) Karst. *10.* 1. 11. 80. Belg., Gallia, Helv.
— atrocinerea Cke *2.* 1. (13 s. Pez. a.).
— atrorufa S. *1. T!*
— benesuada (Tul.) Phill. *2.* 1. Germ.
— betulicola (Fkl.) Rehm. *1.* 66.
— betulina A. et S. *1.* (23 s. Pez. b.).
— caesiella Bres. *1.* 14.
— caespiticia Karst. *1.* Belg.
— caricina Desm. *1.* Belg.
— cinerea (Batsch.) Karst. *5.* 1. Germ. (23. 41 s. Pez. c.).

— cinerella S. *1.* 1.
— conformis Cke. *1.* 13.
— Dehnii (Rabh.) Karst. *4.* 11. 14. 58. 80.
— discolor Mont. *2.* 6. (90 s. Patellaria d).
— Earliana E. et E. *1.* (11 s. Pez. E.).
— Ebuli (Fr.) Karst. *2.* 80. Belg.
— Elaphines B. et Br. *1.* (14 s. Pez. E.).
— excelsior Karst. *3.* 2. Belg. (28 s. Pez. e.).
— fallax Desm. *1.* (28 s. Pez. f.).
— flaveola Cke *2.* 20. (14. s. Pez. f.).
— foliicola (Lib.) Karst. *2.* Belg.
— fuscidula S. *1. T!*
— Gentianae Schrt. *1.* 87.
— graminis (Desm.) S. *1.* Gallia.
— Grappensisi S. *1.* (*T!* s. Nyptera G.)
— hydrophila Karst. *1.* Amb.
— hysterosporioides Rehm. *1.* 80.
— juncina (Pers.) Rehm. *1.* 80.
— Karstenii (S.) Rehm. *2.* 80. Gallia.
— leucostigmoides (S.) Rehm. *3. T!* 80. Gallia.
— lilacina Clem. *1.* 80.
— luzulina Phil. *2.* Belg. (90 s. Pez. 1.).
— lycopincola Rehm. *1.* 80.
— melaleuca (Fr.) S. *3.* Itb., Belg.
— melatephroides Rehm. *1.* 90.
— millepunctata Lib. *1.* (16 s. Pez. m.).
— minutella (S.) Rehm. *2.* 80. Germ.
— Myricariae Bres. *2. cT!* 14.
— obconica Pzg. et S. *1. T!*
— orbilioides Pzg. et S. *1. T!*
— phaea Rehm. *1.* 80.
— Phalaridis (Lib.) Rehm. *1.* 1.
— plicata Rehm. *1.* 80.
— poaeoides Rehm. *1.* 80.
— Polygoni (Lasch.) Gill. *1.* 1.
— pusilla (Lib.) S. *1.* Belg.
— Rabenhorstii (Awd.) Rehm. *1.* 80.
— Ribesiae Phill. et Cke. *1.* Belg.
— Riccia S. *2.* 1. Germ.
— Tamaricis (Roum.) Bres. *1.* 80.
— Teucrii (Fkl.) Rehm. *2.* 1. Germ.
— Typhae Cke. *2.* Belg. (90 s. Pez. T.).
— udula S. et M. *1.* Belg.
— umbonata (Fkl.) Rehm. *1.* 80.
— viburnicola B. et Br. *1.* 1.

MOLLISIELLA
— Myriostylidis Rehm. *1.* 80.

MORCHELLA
— bispora Sar. *1.* 2.
— bohemica Kron. *1.* 96.
— conica Pers. *3.* 80. Itb., Germ.
— deliciosa Fr. *1.* 96.
— elata Fr. *1.* 96.
— esculenta (L.) Pers. *15.* 1. 2. 10. 11. 12. 13. 15. 20. 33. 45. 80. 90. Itb., Helv., Germ.
— hybrida Pers. *2.* 15. Itb.
— rimosipes CD. *3.* 80. Itb., Germ.
— semilibera DC. *8.* 2. 11. 13. 14. 20. 33. 90. Amb.

MOUTONIELLA
— polita Pzg. et S. *2.* T!, Java.

NAEMACYCLUS
— alpinus Fkl. *2.* 89.
— Arctostaphylis Ferd. et Wge. *1.* (80 s. N. Adeanus.).
— fimbriatulus Rouss. *1.* Gallia.

— hysterioides Bomm. Rouss. et S. *1. T!*
— Pinastri (S.) Fkl. *1.* Gallia.

NAEVIA
— Adonis Fkl. *2.* 37. 80.
— aeruginosa (Fkl.) Rehm. *1.* 80.
— Bresadolea S. *1. T!*
— Caricum Fkl. *2.* 12. Austria (12 s. Pez. obvelata).
— diaphana Rehm. *1.* 80.
— exigua Mont. et S. *1. T!*
— latissima (Ces.) Fkl. *1.*
— Lauri Cald. *4.* 33. Itb., Itc.
— lutescens Rehm. *1.* 80.
— Luzulae S. *1. T!*
— minutissima (Awd.) Rehm. *3.* 1. 80. Germ.
— minutula (S. et Malbr.) Rehm. *2.* 80. Hung.
— paradoxa Rehm. *1.* 80.
— perpusilla Rehm. *1.* 80.
— piniperda Rehm. *1.* 80.
— pusilla (Lib.) Rehm. *3.* 1. 80. Germ.
— seriata (Lib.) Rehm. *6.* 1. 14. 80. 87. Germ. (16 s. Stictis s.).
— stenospora S. *1. T!*
— tithymalina (Kze) Rehm. *1.* 1.

NEOTTIELLA
— subhirsuta (Schm.) S. *1.* 51.

NESOLECHIA
— Brunniana Mill. *1.* 6.
— cladoniana Nyl. *1.*

NIPTERA
— arctica Rehm. *1.* 80.
— benesuada Tul. *2.* 13. 80.
— brachyspora S. *1. T!*
— caespiticia (Karst.) S. *2.* 32. Gallia.
— Calatheae P. Henn. *1.* 48.
— Callunae Syd. *1.* 1.
— cinerea (Btsch.) Fkl. *50.* 25. 37. 59. Itb., Belg. (13. 14. 90. s. Pez. c.; 6. 15. 80 s. Mollisia c.).
— citrinella Rehm. *1.* 80.
— culcitella C. et E. *1.* (11 s. Pez. c.).
— denigrata Kze *3.* 14. 37. 80.
— Ellisii Rehm. *2.* 11. Amb.
— Euphrasiae Fkl. *1.* 14.
— fallax Lib. *1.* Belg.
— flaveola Cke. *1.* (13 s. Pez. f).
— fuscorubra Rehm. *1.* (11. s. Pez. f.)
— graminea (Karst.) S. *3.* Belg.
— Grewiae Rehm. *1.* 22.
— junciseda Karst. *1.* (80 s. Mollisia j.).
— lacustris Fr. *2.* 14. (23. s. Pez. l.).
— lilacina (Fr.) S. *1.* Itb.
— luteodisca Pck. *1.* (11 s. Pez. l.).
— melaleuca Fr. *11.* (23. s. Pez. Tamarisci.).
— melatephra (Lasch.) Rehm. *4.* 80. Gallia.
— melichros Cke. *1.* (21 s. Pez. m.)
— Mercurialis Fkl. *2.* 2. 37.
— multipunctata Pck. *1.* (2 s. Pez. m.).
— nemophila S. *1.* Itb.
— nigrificans Wint. *1.* 14.
— palustris (Rob.) S. *1.* Belg.
— parasitica Wint. *1.* 14.
— perpusilla Bomm. Rouss. S. *1. T!*
— Plantaginis Fkl. *1.* (13 s. Pez. P.).
— plicata Rehm. *4.* 14. 25. 80. Hung.
— Poae (Fkl.) Rehm. *1.* 80.
— Polygoni Rehm. *8.* 14. 25. 80. Hung. (14 s. Pez. P.).
— ramealis (Varn.) Bres. *1.* Germ.
— Rhododendri (Ces.) DN. *2.* 5. Itb.
— Riccia S. *4. T!* Itb.
— riparia S. *1. T!*
— sarmentorum S. *1. T!*

— Scirpi Rabh. *1.* (13 s. Pez. S.).
— Solani Pers. *6.* (12. 14. 26. 37. 96. s. Pez. S.).
— stictella S. *1. T!*
— subbiatorina Rehm. *1.* 8.
— Tamaricis S. *1.* 25.
— tenella C. et E. *1.* (11 s. Pez. t.).
— Teucrii Fkl. *1.* 80.
— Tripolii B. et Br. *2.* (13. 20 s. Pez. T.).
— turicensis Rehm. *1.* 80.
— Typhae C. *1.* (13 s. Pez. T.).
— ulcerata Phill. et Plowr. *3.* (2. 10. 14. s. Pez. u.)

NOTHODISCUS
— Antoniae S. *1. T!*

NYMANOMYCES
— Aceris P. Henn. *1.* 52.

OCELLARIA
— aurea Tul. *3.* 1. 6. 35.
— occellata S. *1.* (s. Stictis o.).
— parvula Sp. *1.* 80.
— succinea S. *1. T!*
— rubra Fkl. *1.* Germ.

ODONTOTREMA
— inclusum Karst. *1.* 59.
— minus Nyl. *2.* 80. Itb.
— Pini Romell. *2.* 18. 80.

OMBROPHILA
— aurea Ell. *1.* 11.
— Baumleri Rehm. *1.* 80.
— bulgarioides S. *1. T!*
— Clavus (Alb. et Schw.) Cke. *2.* 80. (3 s. Leotia aquatica).
— Helotioides Rehm. *1.* 80.
— janthina Karst. *1.* 80.
— Kriegeriana Rabh. *3.* 2. 14.
— lilacina (Wulf.) Karst. *1.* 14.
— limosella Karst. *1.* 80.
— Morthieriana Rehm. *3.* 2. 10. 80.
— prasinula Karst. *1.* 80.
— purpurascens Fr. *2.* 11. 90.
— strobilina (Fr.) Karst. *4.* 1. 80. Austria.
— subaurea Cke. *1.* 11.
— subspadicea (Nyl.) Karst. *1.* 80.
— umbonata Karst. *2.* 1. 80.
— violacea Fr. *1.* 11.

ORBILIA
— chrysochoma (Bull.) S. *1.* Germ.
— coleosporioides S. *1. T!*
— Lasia (B. et Br.) S. *1.* 1.
— neglecta Pzg. et S. *2. T!* Java.
— occulta Rehm. *1.* (11. s. Pez. o.).
— vinosa (Alb. et Schw.) Karst. *2.* 60. (23 s. Pez. v.)
— xanthostigma Pr. *2.* 44. Belg.

OTIDEA
— abietina Fkl. *3.* 5. 46. 80.
— alutacea Pers. *1.* 46.
— Auricula (Cke) Rehm. *5.* 46. 80. Itb., Sib.
— cochleata (L.) Fkl. *1.* 80.
— concinna Pers. *3.* 46. Itb. (14 s. Pez. Cantharella).
— leporina (Batsch.) Fkl. *11.* 5. 20. 35. 37. 46. 80. Itb. (90 s. Pez. l.).
— onotica (Pers.) Fkl. *1.* Itb.
— succosa Thüm. *1.* 14.
— tincturella Cke. *2.* Itb.
— umbrarum Fr. *1.* (11 s. Pez. u.).
— umbrina Pers. *1.* 46.

PACHYPATELLA
— Alsophylae (Rac.) Syd. *1.* 22.

PATELLAEA
— californica Rehm. *1.* 80.
— sanguinea (Pers.) Rehm. *3.* 5. 6. 80.

PATELLARIA
— applanata B. et C. *1.*
— aurococcinea B. et C. *1.* 11.
— buellioides S. *1. T!*
— callispora Penz. et S. *1. T!*
— Carestiae DN. *2.* 5. 80.
— clavata Ell. *1.* 11.

— Cucurbitaria Rehm. *3*. 2. 10. 80.
— cyanea E. et M. *2*. 11. 80.
— fenestrata C. et P. *1*. 11.
— ferruginea C. et E. *1*. 11.
— gnaphaliana C. et E. *1*. 11.
— indigotica C. et P. *1*. 11.
— leucochaetes E. et E. *1*. (11 s. Scutularia l.).
— livida B. et Br. *1*. 13.
— melaxantha Fr. *1*. 14.
— Meliloti Sacc. *1*. *T!*
— minor Karst. *2*. 2. 14.
— nigrocinnabarina Schw. *2*. Er.
— nigrovirens Ell. et S. *1*. 11.
— patinelloides S. et Roum. *1*. *T!*
— peregrina Bomm. Rouss. S. *1*. *T!*
— Polytrichi Rehm. *1*. (80 s. Volutaria P.).
— proxima B. et Br. *2*. 80. 90.
— rhabarbarina B. *1*. 41.
— pusilla Bomm. Rouss. S. *1*. *T!*
— subatrata Rehm. *1*. 50.
— suecica Rehm. *1*. (80 s. Patellaria s.).
— tuberculosa Ell. *1*. 11.
— viridaria Ell. *1*. Amb.

PATINELLA

— Aloysii-Sabaudiae S. *2*. *T!* Amb.
— Brenckleana S. *1*. *T!*
— chlorosplenioides Pzg. et S. *1*. *T!*
— coracina Bres. *2*. 6. 80.
— hyalophaea S. *2*. *T!* Itb.

PEZICULA

— acericola Peck. *1*. Amb.
— carpinea (Pers.) Tul. *14*. 2. 10. 11. 80. 89. Itb., Gallia, Belg., Boh. (23 s. Pez. c.).
— cinnamomea (DC) S. *2*. Germania.
— eucrita Karst. *1*. 80.
— Frangulae Fkl. *3*. 2. 10. 12.
— livida (B. et Br.) Cke. *2*. 80. Belg.
— quercina Fkl. *2*. 80. 96.
— rhabarbarina (Berk.) Tul. *7*. 11. 80. 96. (13. 90 s. Patella rh.).
— Rubi Lib. *2*. 14 (16 s. Patellaria R.).
— Rosae S. *1*. *T!*
— saccharina (Br.) S. *1*. Itb.

PEZIZA

— Adae Sadl. *1*. 13.
— adusta Schlz. *1*. 10.
— Agassizii B. et C. *2*. 11. 42.
— albotestacea Desm. *2*. 11. Belg.
— aluticolor Berk. *2*.
— ammophila Dr. et Mont. *1*. 13.
— ampliata P. *1*. Belg.
— amplispora Cke. et Pk. *1*. 14.
— ancilis Pers. *5*. 11. 30. 80.
— anomala Pers. *1*. 38.
— apiculata C. *1*. Itb.
— applanata Fr. *2*. 23. Gallia.
— aranea DN. *1*. 11.
— arctispora C. et Ph. *1*. Gallia.
— arduennensis Mont. *2*. 38. Belg.
— ascoboloides B. et C. *1*. (90 s. Pez. elata).
— atrata Pers. *2*. 38. Belg.
— atriella Cke. *1*. 11.
— aurantia (Müll.) Fkl. *15*. 8. 11. 14. 20. 41. 78. 80. 90. Itb., Itc., Boh., Lus., Ins. Canariae. (26. 80 s. Aurelia a.).
— aurelia Pers. *1*. 41.
— badia Pers. *12*. 2. 11. 13. 14. 19. 90. Itb.
— bicucullata (Boud.) Gill. *1*. 80.
— brunnea A V. *1*. 20.
— brunneola Desm. *1*. 2.
— calycina (Schum.) Fr. *1*. 45.

— carbonaria Alb. et Schw. *7.* 2. 11. 14. 80. Itb.
— Carestiae Ces. *1.* 33.
— carnea (Pers.) Karst. *2.* (3 s. P. Antonii; 3 s. Pyronema Franzonianum.).
— carpinea Pers. *2.* 11. Amb.
— castanea Quel. *2.* Germ.
— Caucus Reb. *1.* 45.
— Cerastiorum Wallr. *1.* 38.
— cerea Sow. *4.* 11. 80. Itb., Belg.
— Chateri Sm. *1.* 90.
— chlorophaea Rehm. *1.* 80.
— citrina Pzg. et S. *2. T!* Java.
— coccinea Jacq. *4.* 11. 20. 78. 90.
— cochleata Huds. *6.* 14. Itb.
— congrex Karst. *1.* 2.
— Constellatio B. et Br. *3.* 11. 13. 41.
— Corium Web. *7.* 2. 11. 13. 14. 20. 41. 90.
— coronaria Jacq. *2.* 15. Itc.
— Crataerium Schw. *1.* 11.
— crinella E. et E. *1.* 11.
— Crouanii C. *1.* 13.
— crucipila C. et Ph. *2.* 13. 90.
— cruenta Schw. *1.* 11.
— Cupressi Batsch. *1.* 11.
— cupressina Batsch. *1.* 38.
— cupularis L. *11.* 14. Itb.. (80 s. Pustularia c.).
— cyathoidea Bull. *3.* 11. 38. (8. s. Hymenoschypha c.).
— Dalmeniensis Cke. *1.* 90.
— Dearnessii E. et E. *1.* 11.
— depressa Pers. *2.* 46. 80.
— dinemasporioides E et E. *2.* 11. Amb.
— Doloris Roum. *1.* 3.
— Duriaeana Tul. *1.* 45.
— echinospora Karst. *1.* 80.
— echinulata Awd. *1.* 11.
— Ellisiana Rehm. *1.* 11.
— erigeronata Cke. *1.* 11.
— erythraea S. *1. T!*
— Escholtziae Harkn. *1.* 105.
— exidiformis B. et Br. *1.* Itb.
— fimetaria Schm. *1.* (80 s. Plicaria f.).
— fissilis S. et Cke *1. T!*
— floccosa Schw. *1.* 11.
— fructigena Bull. *1.* 38.
— Fuckelii Rehm. *2.* 80. Germ.
— fulgens Fkl. *2.* 2. 10.
— furfuracea Rehm. *1.* 80.
— fuscocarpa Ell. et Holw. *1.* 11.
— fusispora Berk. *2.* 14. 21.
— gilva Boud. *1.* Itb.
— graminis Desm. *1.* 38.
— grandis Pers. *1.* 14.
— granulata Bull. *6.* 2. 11. 13. 32. 41. 90.
— gregaria Rehm. *3.* 13. 90. Itb.
— Hederae Lib. *1.* 38.
— hemisphaerica Wigg. *4.* 11. 13. Belg.
— hepatica Batsch. *2.* 13. 90.
— hinnulea B. et Br. *1.* 11.
— hirneoloides Berk. *1.* Austral.
— hirta Sch. *1.* 90.
— hirtella Rehm. *1.* 11.
— humosa Fr. *1.* Itb.
— hydrophila Karst. *1.* 11.
— jonella Quel. *1.* 80.
— Jungermanniae Nees. *1.* 90.
— lacustris Fr. *1.* 30.
— lanuginosa Bull. *2.* 13. 90.
— lentiformis Pers. *1.* Itb.
— littorea Fr. *1.* 38.
— lugubris (DN) S. *1.* 6.
— macrocalyx Riess. *2.* 80. Germ.
— macrocystis Cke. *2.* 13. 90.
— macropus Pers. *1.* 41.
— majalis Fr. *1.* Itb.
— Marsupium (Pers.) Rehm. *1.* 80.
— melastroma Sow. *1.* Itb.
— melatephra Lasch. et Rabh. *1.* 38.
— microspora B. et C. *1.*
— nebulosa Cke. *1.* 11.

— Neesii Flet. *1.* 2.
— neglecta Lib. *1.* 38.
— nidulans Schmidt et Kze *1.* 38.
— nigrella P. *1.* 62.
— Nuttalii E. et E. *1.* (11 s. Phaeospora N.).
— occidentalis Schw. *1.* 11.
— ochracea Boud. *1.* 49.
— ollaris Fr. *1.* 14.
— Omphalodes Bull. *1.* 90.
— onotica Pers. *6.* 11. 13. 14. 18. 20. 25.
— orientalis Pat. *1.* 70.
— palearum Desm. *1.* 38.
— patavina S. et C. *4. T!* Itb.
— Persoonii Montg. *2.* 11. Itc.
— Polytrichi Schum. *1.* 4. Am. mer.
— praetervisa Bres. *2. cT!* 5.
— pseudotuberosa Rehm. *1.* 11.
— pubida B. et C. *1.* 11.
— purpurascens C. B. P. *1.* 13.
— pustulata (Hedw.) Pers. *4.* 90. Itb., Germ., Norv. (80 s. Plicaria p.).
— Rapulum (Nees) Bull. *1.* Gallia.
— repanda (Hedw.) Fr. *4.* Itb.
— Resinae Fr. *1.* 90.
— Rhizopus Alb. et Schw. *2.* 12. 87.
— rutilans Fr. *3.* 62. 90.
— Saccardiana Cke. *1.* Itb.
— scabrovillosa Phill. *1.* 11.
— Schröteri Cke *3.* (8. 14 s. P. rufescens; 80 s. Geoschypha S.)
— scutellata Ell. *1.* 11.
— semiimmersa Karst. *1.* 11. 90.
— semitosta B. et C. *1.* 11.
— sepiatella S. *3. T!* Itb.
— sepiatra Cke. *2.* 13. 90.
— sepulta Fr. *3.* 13. 20. 90.
— setosa Nees. *1.* 25.
— sparassiformis Henn. *1.* Java.
— stercorea S. *1.* Itb.
— subclavipes Phill. *1.* 11.
— subcitrina (Bres.) Rich. *1.* 80.
— subcornea Harkn. *1.* 105.
— subcupularis Rehm. *1.* 80.
— subhirsuta Schum. *4.* 14. 25. Itb.
— succosa Berk. *2.* 13. 90.
— sulcata Pers. *2.* 78. Itb.
— theleboloides Alb. et Schw. *3.* 2. 11 90.
— tincta S. et Mlb. *1. T!*
— tracheia Rehm. *1.* 80.
— trachycarpa Curr. *1.* 90.
— trachyspora B. et Br. *3.* 20. 90. Itb.
— tuberculosa S. *1. T!*
— umbrorum Fkl. *1.* 11.
— umbrata Fr. *1.* 90.
— velutina Desm. *1.* 38.
— versiformis Pers. *1.* 38.
— vesciculosa Bull. *25.* 5. 11. 20. Itb., Itc. (80. 96. s. Pustularia v.).
— villosa Pers. *1.* 38.
— vinacea Rabh. *1.* 14.
— vinosa A. et S. *1.* 11.
— violacea (Pers.) Fkl. *1.* (11 s. Plicaria v.).
— violascens Cke *1.* Itb.
— virginea Batsch. *1.* 11.
— viridaria B. et Br. *2.* 90. (80 s. Plicaria v).
— vitellina Pers. *1.* 11.

PEZIZELLA

— acerina Mont. *2.* 1. 80.
— Aconiti Rehm. *1.* 80.
— albella (Witt.) S. *2.* 6. Itb.
— albonivea Rehm. *1.* 80.
— albotincta Rehm. *2.* 1. 80.
— anonyma Rehm. *1.* 80.
— aspidicola (Berk. et Br.). Rehm. *2.* 1. 80.
— Avellanea Pzg. et S. *1. T!*
— Bresadolae Rehm. *1.* 80.
— chlorotica Rehm. *1.* 80.
— conorum Rehm. *2.* 1. 80.
— culmigena S. *1. T!*

— diaphanula Cke. *1.* (11 s. Pez.).
— dilutella (Schr.) Rehm. *1.* 45.
— dilutelloides Rehm. *1.* 80.
— epibrya Penz. et S. *1. T!*
— epicalamia (Fkl.) Rehm. *1.* 80.
— epidemica Rehm. *1.* 1.
— effugiens (Rob.) Rehm. *1.* 80.
— epimyces Syd. *1.* 22.
— flaveola Cke. *1.* (90 s. Pez.).
— Hungarica Rehm. *1.* 80.
— inquilina (Karst.) Rehm. *1.* 80.
— leucostigma (Fr.) Fkl. *1.* Itb.
— leucostigmoides (S.) Rehm. *3.* 6. Hung.
— Mali Rehm. *1.* 80.
— Mikaniae Rehm. *1.* 80.
— minor Rehm. *1.* 80.
— Oenotherae E. et C. *1.* (11 s. Pez. O.).
— ombrophilacea Rehm. *1.* 22.
— Ontariensis Rehm. *1.* 80.
— pteridina (Karst.). Rehm. *1.* 1.
— puberula Lasch. *1.* 80.
— punctiformis (Grev.) Rehm. *2.* 1. Germ.
— roseoflavida Rehm. *1.* 80.
— saxonica Rehm. *1.* 80.
— scrupulosa (Karst.) Rehm. *1.* 80.
— sordida Fkl. *1.* 80.
— subglacialis Rehm. *1.* 80.
— Teucrii (Fkl.) Rehm. *1.* 80.
— Tormentillae Rehm. *1.* 80.
— tumidula (Rob.. et Desm.) S. *1.* Hung.
— turgidella (Karst.) S. *1.* 1.
— tyrilensis Rehm. *3.* 2. 14. 80.
— vulgaris S. *1.* Germ.

PHACIDIUM

— abietinum Kze. *3.* 28. 37. 56.
— affine S. et Paol. *1. T!*
— Andromedae Fr. *1.* 28.
— Aquifolii Moug. *1.* 8.
— Arbuti (Fr.) Cke et Harkn. *1.*
— Arctostaphyli Karst. *6.* 5. 6. Itb., Gallia.
— autumnale Fkl. *6.* 2. 14. 28. 37. 96. Helv.
— Buxi Lasch. *2.* 14. 38.
— congener Ces. *5.* Itb., Gallia. (13 s. Ph. Ranunculi; 23 s. Stigmatea R.).
— coronatum Fr. *2.* 14. 38.
— crustaceum Curt. *2.* 11. 42.
— Cytisi Rabh. *2.* 23. Belg.
— dentatum Schm. *1.* 38.
— diminuens Karst. *1.* Amb.
— discolor Mont. et S. *1. T!*
— divergens Rob. *1.* 23.
— elegans B. et C. *1.*
— Ilicis Fr. *2.* 13. 16.
— lacerum Fr. *6.* 1. 2. 16. 23. 80. 89.
— Laurocerasi Desm. *2.* 14. 38.
— litigiosum Desm. *1.* 32.
— luzulinum Karst. *1.* 23.
— Medicaginis Lib. *13.* 2. 11. 12. 14. 37. 38. 96. Itb., Sib.
— minutissimum Auwd. *3.* 6. 11. Itb.
— mollisioides S. et Br. *1. T!*
— multivalve Fr. *2.* 38. 59.
— Pini (Schm.) Fr. *3.* 23. 38. Belg.
— Ptarmicae Schrot. *1.* 87.
— pusillum Lib. *2.* 16. Belg.
— Ranunculi Lib. *4.* 8. 9. 38. 41.
— rarians Rob. et Desm. *2.* 32.
— repandum (Alb.. e Schw.) Fr. *11.* 1. 13. 14. 20. 23. 35. 41. 42. 80. Amb.
— Rhododendri Rehm. *1.* 80.
— Rubi Fr. *3.* 38. Gallia.
— sphaeroideum C. et E. *1.* 11.
— Tini Duby *1.* 38.
— Trifolii (Bernh.) Fkl. *9.* 8. 13. Itb. (10. 12. 14. 37 s. Pseudopez. Tr.; 62 s. Trochila Tr.)

— Vaccinii Fr. *3.* 8. Gallia, Belg. (8. s. Dothidea latitans).
— verecundum Bomm. Rouss. et S. *1. T!*
— Vincae Fkl. *2.* 80. Belg.

PHACOPSIS
— vulpina Tul. *1.* 80.

PHAEANGELLA
— lachnoides Rehm. *1.* 20.
— socia Henn. *1.* 50.

PHAEANGIUM
— Peckianum S. *1. T!*

PHAEODERRIS
— Heliopsidis (Schw.) Höhn. *1.* 80.

PHAEOMACROPUS
— Fleischerianus Henn. *1.* Java.

PHAEOPHACIDIUM
— abietinum S. *1. T!*

PHIALEA
— acuum (Alb. et Schw.) Rehm. *2.* 1. 80.
— alniella (Nyl.) S. *1.* 1.
— bicolor Stärb. *2.* 80. Germ.
— campanulaeformis (Fkl). Rehm. *1.* 1.
— carneola S. *1. T!*
— chionea Fr. *1.* 80.
— clavata (Pers.) Gill. *2.* 1. (90 s. Pez. c.).
— cyathoidea (Bull.) Rehm. *14.* 6. 19. 51. 80. Itb., Itc., Belg. (23. 90 s. Pez. c.).
— dumorum (Rob. et Desm.) Rehm. *1.* 1.
— Escholtziae Ph. et Hark. *1.* (11 s. Pez.).
— fructigena (Bull.) Gill. *2.* 5. Itc.
— glaucescens Pzg. et S. *1. T!*
— grisella Rehm. *2.* 1. Germ.
— incertella Rehm. *1.* 1.
— minutula S. *2. T! 5.*
— Scutula (Pers.) Fr. *2.* Gallia. (23 s. Pez. S.).
— Solani Pers. *3.* 1. 80. (90 s. Pez. S.).
— strobilina Fr. *1.* (90 s. Pez. s.).
— subcarnea C. et P. *1.* (11 s. Pez. s.).
— subgalbula Rehm. *2.* 1. 80.
— subpallida Rehm. *1.* 80.
— turbinata Syd. *1.* 1.
— Urticae (Pers.) S. *3.* 1. (2. s. Pez. striata.).

PHRAGMONAEVIA
— exigua (Desm.) Rehm. *2.* 1. 80.
— Fuckelii (Niessl.) Rehm. *1.* 80.
— hysterioides (Desm.) Rehm. *2.* 80. Germ.
— luzulina (Karst.) Rehm. *1.* 80.
— macrospora Karst. *1.* 80.
— paradoxa Rehm. *1.* 80.
— subsessilis Rehm. *1.* 80.
— Chavetia (Lib.) Fkl. *1.* (16 s. Pez. C.).
— cinerella Rehm. *2.* 1. Germ.
— escharodes B. et Br. *1.* 80.
— epicladotricha S. *1. T!*
— evilescens Karst. *1.* 80.
— fusca (Pers.) Fkl. *17.* 5. 6. 45. 80 Itb. (18. 41. 90 s. Pez. f.).
— hydrophila (Karst.) Rehm. *1.* 1.
— introvirida C. et E. *1.* (11 s. Pez. i.).
— Kneiffii (Wllr.) Kze. *1.* 87.
— leucostoma Rehm. *3.* 1. 2. 80.
— maculans Rehm. *1.* 80.
— melaleuca (Fr.) Rehm. *1.* 80.
— melaleucoides Rehm. *1.* 6.
— minutissima Fkl. *1.* Itb.
— mollisioides (Schw.) Sacc. *1.* Amb.
— perpusilla S. Roum. *1. T!*
— prunicola Fkl. *5.* 80. Itb., Germ.

— Rehmiana Bomm. Rouss. S. *2. T!* 80.
— retincola (Rabh.) Karst. *1.* 80.
— Rosae Fkl. *18.* 1. 2. 5. 45. 49. 96. (8. 12. 14. 20. 23. 41. 90. s. Pez. R.).
— Ruborum Cke et Phill. *1.* Belg.
— sanguinea Pers. *4.* 96. Helv. (11. 14 s. Pez. s).
— subiculata Schw. *1.* (11 s. Pez. s.).
— tumefaciens E. et E. *1.* 11.
— undulata Bomm. Rouss. S. *1. T!*
— variicolor (Fr.) Fkl. *4.* Itb., Gallia.

PILOCRATERA
— Hindsii Karst. *1.* Afr. trop.

PIROTTAEA
— Bresadolae S. *1. T!*
— cembrincola Rehm. *1.* 80.
— gallica S. *5. T!* 80. Itb., Gallia.
— microspora Bomm. Rouss. S. *1. T!*
— veneta S. et Speg. *7. T!* 14. 30. 59. 80. Itb.
— venturioides E. et E. *2.* Suecia (11 s. Pez. v.).
— versicolor Pzg. et S. *1. T!*
— Yakutatiana S. *1. T!*

PITHYA
— chrysophtalma (Pers.) Rehm. *5.* 10. 26. 80. Austria.
— Cupressi (Batsch.) Fkl. *2.* 1. 80.
— cupressina Fkl. *2.* 2. 56.
— suecica (D. Bary) Fkl. *1.* 89.
— vulgaris (Pers.) Fkl. *7.* 2. 5. 80. Helv. (18. 14 s. Pez. v.; 33 s. Pez. Pithya).

PLECTANIA
— concinna Fkl. *3.* 10. Itb.
— melastoma (Sow.) Fkl. *4.* 35. Itb., Gallia.
— rhizopus Alb. et Schw. *1.* Germ.

PLEIOSTICTIS
— Ilicis Höhn. *1.* 80.

POCILLUM
— americanum Cke. *2.* 11. Amb.
— Cesatii (Mtg.) DN. *4.* 2. 33. Itb.

PODOBELONIUM
— citrino-album Penz. et S. *1. T!.*

PLICARIA
— badia (Pers.) Fkl. *1.* 80.

PROPOLIDIUM
— atrovirens (Fr.) Rehm. *1.* Amb.

PROPOLINA
— cervina S. *1. T!.*

PROPOLIS
— alba Fr. *4.* 2. Itb.
— Betulae Fr. *1.* 59.
— exigua Desm. *1.* (3 s. Stictis e.).
— faginea Karst. *8.* 6. 35. 45. 49. 74. Itb., Sard., Belg.
— glauca Ell. *2.* 11. 80.
— Holoschoeni (DN) Rehm. *2.* 2. 33.
— hysterioides (Desm.) Fkl. *1.* (3. s. Stictis h.).
— Kermesiana Kalchbr. *1.* 10.
— Leonis (Tul.) Rehm. *1.* 47.
— leucaspis Ell. *4.* 2. 10. 11. 80.
— minutula S. et Malbr. *1. T!*
— Rhododendri Rehm. *1.* 14.
— rhodoleuca Sommf. *1.* 11.
— Rubi Rehm. *1.* 80.
— sphaerelloides Ell. *1.* 11.
— tetraspora S. *1. T!.*
— versicolor (Str). Fr. *7.* 2. 11. Itb.

PSEUDOHELOTIUM
— ammoides S. *1. T!*
— caracellum (Fr.) S. *2.* 60. Itc.
— chloroticum (Rehm.) Kze. *1.* 87.
— effugiens (Desm.) S. *1.* 6.

— hyalinum (Pers.) Fkl. *6.* 2. 11. 56. Itb. (90 s. Pez. h.).
— Pineti (Batsch.) Fkl. *1.* Germania.
— Jordani S. *1. T!*
— puberulum Fkl. *2.* 10. 26.
— punctiforme (Grev.) S. *1.* Germ.
— robustellum S. *1. T!*

PSEUDOPEZIZA
— Astrantiae Niessl. *3.* 35. 87. 100.
— autumnalis (Fkl.) S. *2.* Gallia, Helv.
— Bistortae (Lib.) Fkl. *8.* 10. 12. 35. 53. Gallia, Belg., Germ. (14 s. Rhytisma B.)
— Cerastiorum (Wallr.) Fkl. *10.* 80. 87. Mel., Germ., Amb. (16. 41. 90 s. Pez. C.).
— circinnata (Lib.) S. *1.* (16 s. Pez. c.).
— exigua (Desm.) S. *2.* 14. 32.
— Farfarae S. *1. T!.*
— glacialis Rehm. *1.* 80.
— Jungermanniae Fkl. *1.* 100.
— Medicaginis (Lib.) S. *3.* 5. 11. 15. Mel., Amb. (16. 37 s. Phacidium M.).
— Morthieri S. *2. T!.* 2.
— Peltigerae Fkl. *3.* 2. 3. (80 s. Melaspilea P.).
— protrusa (B. et C.) Rehm. 1. 80.
— Ranunculi (Wallr.) Fkl. *13.* 2. 10. 12. 14. 37. 45. 80. Mel., Germ. (16. 74 s. Phac. R.).
— repanda (Fr.) Karst. *9.* 5. 6. 63. Itc., Itm., Cors., Mel.
— rubina Karst. *1.* (4 s. Pez. r.).
— Saniculae Niessl. *2.* 2. 80.
— Trifolii (Bernh.) Fkl. *9.* 5. 11. 35. 80. (16 s. Pez. Tr.).

PSEUDOPHACIDIUM
— atroviolaceum Höhn. *1.* 80.
— Rhododendri Rehm. *3* 6. 80.

PSEUDOPLECTANIA
— melaena (Fr.) S. *1.* 80.
— nigrella (Pers.) Fkl. *8.* 2. 35. 37. 66. 80. Itb. (12. 14 s. Pez. n.).

PSEUDORHYTISMA
— Bistortae (DC) Jucl. *1.* 80.
— Myrtacearum Rick. *1.* 50.

PSILOPEZIA
— aurantiacae Gill. *1.* Sib.,
— juruensis P. Henn. *2.* 48. Bras.
— nummularia Berk. *1.* 11.

PTEROMYCES
— ambiguus Bomm. Rouss. S. *1. T!.*

PYRENOPEZIZA
— Absinthii (Lasch.) Rehm. *2.* 1. 58.
— acicola S. et Sp. *1. T!*
— Agrostemmati Fkl. *1.* 96.
— Araliae Höhn. *1.* 80.
— Artemisiae (Lasch.) Rehm. *4.* 80. Germ., Amb. (14 s. Pez. A.).
— atrata Pers. *26.* 2. 5. 6. 10. 96. Itb., Itc., Gallia, Germ., Belg. (14 s. Mollisia a.; 3. 11. 12. 23. 33. 90. s. Pez. a.).
— atrocinerea Cke. *1.* (11 s. Pez. a.).
— Betulae Rehm. *1.* (80 s. Pseudophacidium B.).
— Betulicola Fkl. *2.* 80. Helv.
— californica S. *1. T!*
— calycioides Rehm. *1.* (80 s. Pez. c.).
— carduorum Rehm. *2.* 45. 80.
— castanea S. et Sp. *1. T!*
— cervinula Cke. *1.* (14 s. Pez. c.).
— Chailletii (Pers.) Fkl. *5.* 10. Itb., Boh. (28 s. Pez. C.).
— corcellaris S. *1. T!.*
— corneola S. et Peck. *2.* (2. 11. s. Pez. c.).
— crastophila S. *1. T!*
— Dearnessi Rehm. *1.* 80.

— denigrata Kze *1.* (11 s. Pez.).
— diffondens Rehm. *1.* 80.
— Ebuli Karst. *3.* 6. Sib. (18 s. Pez. E)
— Eryngii Fkl. *6.* 2. 37. 80. 96.
— Euphrasiae (Fkl.) Kze *1.* A7.
— eustegiaeformis B. et C. *2.* 11. 21. s. Pez. e.
— foliicola Karst. *4.* 14. Itb.
— fuscorubra *1.* 80.
— Galii Fkl. *1.* 37.
— Gentianae (Pers.) Fkl. *6.* 2. 6. 37 90.
— graminis Rehm. *10.* 23. 33. Gallia, Germ., Boh. (2. 80 s. Micropera g.; 2 s. Belonidium hysterinum; 10 s. Mollisia g.).
— Iridis Rehm. *1.* 80.
— islebiensis Kze. *1.* 37.
— Jasiones Röm. *1.* 18.
— Karstenii Hariot. *2. cT!* Gallia.
— lacerata C. et P. *1.* (11 s. Pez. l).
— laricina Rehm. *1.* 80.
— Libertiana (S.) *1. T!*
— ligni (Desm.) S. *15.* 25. Itb., Gallia, Hung.
— Lojkae Rehm. *3.* 80.
— lugubris (DN) S. *1.* 3.
— Lychinidis (S.) Rehm. *3.* 1. 5. 6.
— millepunctata S. *4. T!* 2. Itb.
— Molluginis Rehm. *2.* 80.
— Moutonii Rehm. *1.* 80.
— nervisequia (Pers.) S. *2.* Belg., Germ.
— nigrella Fkl. *6.* 1. 2. 10. 14. 80.
— nigrificans (Wint.) Rehm. *1.* 80.
— Phytheumatis Fkl. *2.* 2. 25.
— Plantaginis Fkl. *5.* 1. 2. Belg. (90 s. Pez. P.).
— polymorpha Rehm. *1.* 80.
— protrusa Berk et Curt. *1.* (2 s. Pez. p.).
— Punctum Rehm. *1.* (80 s. Micropez. P.).
— pusilla S. *1. T!*
— Rebenhorstii Awd. *1.* Itc.
— Rhinanthi (Sommf.) S. *1.* 1.
— Rubi (Fr.) Rehm. *24.* 6. 10. 35. 60. 80. 87. Itb., Gallia, Belg., Amb. (3. s. Cenangium rugosum).
— rufula S. *1. T!*
— rugulosa Fkl. *1.* 80.
— Senecionis C. et Phil. *1.* (23 s. Pez. S.).
— sphaerioides Pers. *7.* 80. Itc., Belg., Sib. (23. 90 s. Pez. s.).
— stictoidea S. *1. T!*
— subatra C. et P. *1.* (11 s. Pez. s.).
— subhirsuta Bull. *1.*
— subvelata Rehm. *3.* (14. 80 s. Micropez. s.).
— suecica Stärb. *1.* (18 s. Mollisia s.).
— Tamaricis (Roum.) S. *1.* Itb.
— Thalictri (Pk.) S. *1.* Amb.
— urnicola S. et Mont. *1. T!*
— viburnicola B. et Br. *1.* (90 s. Pez. v.).
— Vitis Rehm. *3.* 1. 80.
— Vossii Rehm. *2.* 80.
— xylogena S. *1. T!*

PYRONEMA
— araneosum Sacc. *1.* Itb.
— arantiacorubrum Fkl. *1.*
— difforme Karst. *1.* 25.
— domesticum (Sow.) S. *6.* 1. 5. 20. Itb. (90 s. Pez. d.).
— Franzonianum DN. *4.* Itb.
— luteopallens Nyl. *1.* 80.
— melalomum (Alb. et Schw.) Fkl. *1.* 80.
— omphalodes (Bull.) Fkl. *13.* 1. 5. 35. 80. Itb., Belg. 41 s. Pez. o.).
— subhirsutum DC. *6.* Itb.
— Thumenii Karst. *1.* 2.

RHAGADOLOBIUM
— Bakerianum S. *2*. *T!*. Philipp.
RHIZINA
— inflata (Schäff.) Quel. *2*. S. 66.
— laevigata Fr. *2*. 14.
— undulata Fr. *8*. 2. 10. 18. 14. 80. 90. Germ., Britt.
RHYTHISMA
— acerinum (Pers.) Fr. *43*. 1. 2. 6. 9. 10. 11. 12. 13. 15. 16. 18. 20. 33. 34. 35. 37. 38. 41. 45. 74. 80. 85. 88. 100. Itb., Itc., Belg., Germ., Helv., Suecia, Amb.
— Andromedae (Pers.) Fr. *16*. 1. 3. 10. 12. 14. 34. 38. 42. 80. 100. Belg., Germ., Sib.
— Arbuti Phill. *2*. 11. Amb.
— autumnale Schrt. *1*. 35.
— Bauhiniae Nees. *1*. 23.
— Bistortae Lib. *1*. 34. 38.
— concavum Ell. et Kellm. *1*. 80.
— Curtisi B. et Br. *2*. 11. 21.
— decolorans Schw. *4*. 2. 9. 11. 21.
— Eucalypti (Cke) S. *1*. 80.
— Eugeniarum Cda. *1*. 28.
— Ilicis B. et Rav. *1*. 11.
— Ilicis canadensis Schw. *3*. 11. 80. Amb.
— Lagerstroemiae Rabh. *2*. 14. 22.
— Lauri S. *1*. Itb.
— Liriodendri Wallr. *1*. Itb.
— maximum (Fr.) Rehm. *5*. 2. 11. 13. 20. 35.
— Melianthi Thüm. *2*. 2. 10.
— minutulum Gray *1*. 3.
— nervale (Alb. et Schw.) Fr. *1*. 14.
— Onobrychidis (DC) Rabh. *2*. 87. Itc.
— Pedicularis DC. *1*. 14.
— Pseudoplatani Auct. *1*. (14 s. Xylaria P.).
— punctatum (Pers.) Fr. *12*. 3. 11. 14. 35. 37. 77. 80.
— Rhododendri Fr. *1*.
— salicinum (Pers.) Fr. *42*. 1. 2. 5. 10. 11. 13. 14. 15. 16. 20. 34. 35. 37. 38. 45. 58. 62. 78. 80. 100. Itb., Gallia, Belg., Austria, Britt., Lus.
— Solidaginis Schw. *1*. 11.
— symmetricum J. Müll. *1*. 80.
— tostum B. et C. *1*. 21.
— umbonatum Fr. *1*. 10.
— Urticae Fr. *4*. 13. 20. 41. Germ.
— Vaccinii (Fr.) Schw. *6*. 2. 10. 11. 21. 91. Amb.
RICKIELLA
— transiens Syd. *1*. (50 s. Leopoldina tr.).
ROBERTOMYCES
— mirabilis Strb. *1*. Amb.
ROESLERIA
— pallida Thüm. *5*. 23. Itb., Gallia, Britt.
RYPAROBIUS
— Cookei (Boud.) Rehm. *2*. 80. Austria.
— crustaceus (Fkl.) Karst. *2*. 80. Germ.
— dubius Boud. *2*. 15. 80.
— fallax (Awd.) Heimerl. *1*. 80.
SACCOBOLUS
— Beeckii Heimerl. *1*. 80.
— depauperatus (B. et Br.) Rehm. *4*. 2. 80. Germ.
— Kerverni (Crouan) Boud. *7*. 10. 13. 80. Itb.
— neglectus Boud. *5*. 12. 15. 32. 96.
— violascens Boud. *2*. 80. Itb.
SARCOGYNE
— pruinosa Sm. *1*. Helv.
SARCOSCYPHA
— coccinea Cke. *4*. 70. 80. Itb.
— Corum Web. *1*. (21 s. Pez. C.).
— rubra C. *2*. Itb. (13 s. Pez. r.).

— scutellata L. *1.* (13 s. Pez. s.).
— theleboloides C. B. *1.* (13 s. Pez. t.).

SARCOSOMA
— campylospora (Berk.) Rick. *1.* 50
— platydiscus (Casp.) S. *2.* 80.

SCHIZOXYLON
— alboatrum Rehm. *1.* 80.
— Berkeleyanum (Dur. et Lév.) Fkl. *5.* 66. 80.
— compositum E. et E. *1.* 11.
— decipiens Karst. *1.* 58.
— immersum Pass. *1.* 80.
— insigne (DN.) Bres. *4.* 6. 58. Itb.
— sepincola Pers. *3.* 3. Itb.

SCLERODERRIS
— acerina (Pk.) S. *1.* 11.
— aggregata (Lasch.) Rehm. *1.* 34.
— amphibola Mass. *4.* 6. 80. Itb.
— dolichospora S. *1. T!.*
— fuliginosa (Fr.) Rehm. *3.* 3. 35. 80.
— repanda (Fr.) S. *1.* 1.
— ribesia (Pers.) Rehm. *5.* 1. 35. 58. Itb.
— Ribis (DN.) Thüm. *2.* 14. 26.
— seriata (Fr.) Rehm. *1.* 6.
— Treleasei S. *2. T!.* 53.

SCLEROTINIA
— Alni (Naw.) Maul. *1.* 80.
— Baccharum (Schrt.) Rehm. *2.* 35. 80.
— Betulae Wor. *1.* 80.
— bolaris Batsch. *1.* Belg.
— bulborum Wakk. *1.* 80.
— Cassiopes Rostr. *1.* 90.
— ciborioides Fr. *1.* 80.
— Curreyana (Berk.) Karst. *1.* (90 s. Pez. C.).
— Duriaeana Tul. *3.* 14. 80.
— Ficariae Rehm. *2.* 71. 80.
— gracilipes Cke. *1.* (11 s. Pez. g.).
— Henningsiana W. *1.* 80.
— incondita Ell. *1.* (11 s. Pez. i.).
— Johansonii Strbk. *1.* 80.
— Libertiana Fkl. *2.* 80. (16 s. Pez. Sclerotiorum).
— nyssaegena Ell. *1.* (11 s. Pez. n.).
— oreophyla S. *1. T!.*
— Oxycocci Wor. *1.* 80.
— Padi Wor. *2.* 2. Suecia.
— Pruni spinosae (Lib.) Spg. et Roum. *1.* 3.
— pseudotuberosa (Henn. et St.) Rehm. *1.* 1.
— Richteriana P. Henn. et Staritz *1.* 1.
— Sclerotiorum (Lib.) Bronch. *1.* 34.
— secalincola Rehm. *1.* 80.
— tuberosa (Bull.) Fkl. *17.* 66. 80. Itb., Itm., Belg. (13. 16. 33. 38. 41. 90. 96 s. Pez. t.).
— Vaccinii Wor. *1.* 80.

SCUTULA
— epigena Nyl. *1.* 80.
— leucorrhodia (Mont.) Speg. *3.* 31. Am. mer.
— Stereocaulorum Körb. *1.* 80.
— Wallrothii S. *1.* 67.

SOROKINA
— insignis Pzg. et S. *1. T!.*
— Uleana Rehm. *1.* 50.

SPATHULARIA
— clavata (Schäff.) S. *4.* 5. 66. 80. Itb.
— flavida Pers. *7.* 3. 11. 26. 80. 90. Itb.
— Neesii Bres. *3.* 5. 46. 80.
— velutipes Cke et Farl. *2.* 11. 42.

SPHAEROPEZIA
— Vaccinii Rehm. *2.* 1. 80.

SPHAEROSPORA
— confusa (Cke.) S. *2.* 15. 80.
— trechispora (B. et Br.) S. *5.* Itb., Sard., Mel., Austria.

SPHINCTRINA
— Cerasi Desm. *1.* Amb.).
— turbinata Fr. *1.* 90.
SPOROMEGA
— Andromedae Duby *1.* 11.
— cladophila (Lév.) Duby *3.* 11. 32. 37.
— crispa (Pass.) S. *1.* Suecia.
— degenerans (Fr.) Cda. *2.* 3. 32 s. Hyst. d.).
— grisea Schw. *1.* 11.
— Rhododendri (Rehm). S. *1.* 6.
STAMNARIA
— Equiseti (Hoffm.) Rehm. *7.* 1. 18. 52. 80. Mel. (23 s. Pez. Persoonii).
STEGIA
— arundinacea Fr. *3.* 3. (3 s. Helotium citrinum; 13 s. Eustegia a.).
— dumeta S. et Spg. *1. T!.*
— fenestrata (Rob.) Rehm. *4.* 1. 80. Germ.
— Ilicis Fr. *19.* 1. 5. 13. 15. 62. 100 Itb., Itc., Germ. (2 s. Pyrenostegia I.; 14. 38. 74 s. Eustegia I.).
— Lauri (Cald.) S. *4.* 1. 5.
— Magnoliae Rav. *2.* 11. (21. s. Eustegia M.).
— Querceos Fautr. *1. cT!.*
— subvelata Rehm. *3.* 1. 80. Germ.
STENOCYBE
— byssacea (Fr.) Nyl. *1.* 80.
— major Nyl. *1.* 25.
— tremulicola Norlin *1.* 80.
STICTIS
— annulata Cke et Phill. *1.* 11.
— arundinacea Pers. *8.* 12. 80. Itb., Itc., Germ. (80 s. Schmitzonia a.).
— Berkeleyana (Dur. et Lév.) Fkl. *4.* 3. 14. 96. (14 s. Schizoxylum B.).
— Carestiae (DN) Wint. *6.* 5. 37. 67. 80. Itm.
— compressa E. et E. *1.* 11.
— conigena S. *1. T!.*
— exigua Desm. *2.* 14. 38.
— fimbriata Schw. *4.* 1. 11. 80.
— foveolaris Rehm. *1.* 80.
— fusca Ell. et Barth. *1.* 11.
— graminicola Lasch. *1.* 2.
— graminis Desm. *3.* 90.
— histerina Fr. *2.* 11. Amb.
— inclusa Fr. *2.* 23. Belg.
— insignis DN. *1.* (33 s. Schmitzonia i.).
— Jangae Farl. *1.* 42.
— Lecanorae (Schum.). Fr. *3.* 2. 90. 96.
— linearis C. et E. *1.* 11.
— Lupini Phill. et Harkn. *2.* 11. 105.
— Luzulae Lib. *2.* 16. Belg.
— miniata Nissl. *1. cT!.*
— minima S. *1. T!.*
— mollis Pers. *1.* 6.
— monilifera Ph. et Harkn. *1.* 11.
— nivea Pers. *13.* 3. 13. 14. 38. 90. Gallia. (2. 80 s. Schmitzomia n.).
— occellata Pers. *1.* (16 s. S. Lecanorae).
— ollaris Wallr. *2.* 80. Belg.
— pachyspora Rehm. *2.* 80. Helv.
— pallida (Pers.) Cda. *1.* 30.
— Panizzei DN. *6. cT!.* 5. 23. 33. Itc.
— pusilla Speg. *1. T!.*
— punctiformis Pers. *1.* Belg.
— Pupula *1.* Itb.
— quercifolia Cke. *1.* 11.
— radiata (L.) Pers. *16.* 5. 11. 50. 72. Itb., Belg. (14. 26. 80 s. Schmitzomia r.).
— Saccardoi Rehm. *14.* 25. 31. Itb.
— seriata Lib. *1.* 90.
— Sesleriae Lib. *3.* 11. 16. 80.
— Sharothamni Fkl. *1.* 89.
— sphaerioides Berk. *1.* 14.
— sphaeroboloidea Berk. *1.* 11.

— stellata Wallr. *4.* *5.* 6. 56. Gallia.
— Stigma C. et E. *1.* 11.
— strobilina Cke. *1.* 21.
— valvata Mont. *1.* 38.
— versicolor Fr. *1.* 41.

TAPESIA
— apocrypta Rehm. *1.* 80.
— caesia Pers. *7.* Itb., Germ. (13. 14. 20. 90 s. Pez. c.).
— cinerella Rehm. *1.* 1.
— fusca (Pers.) Fkl. *1.* *5.*
— Rosae (Pers.) Fkl. *1.* 80.
— nidulans Schm. et Kze. *10.* 2. 10. 12. Itb., Helv. (8. 14. s. Pez. n.; 80 s. Lachnum n.).
— nivea Fr. *2.* (13 s. Pez. n.).
— Osmundae C. et E. *1.* (11 s. Pez. O.).
— patens (Fr.) Desm. *2.* 8. s. Pez. Palearum).
— pollinaria (Cke.) S. *1.* (11 s. Pez. p.).
— Pteridis A. et S. *9.* 14. 80. Itb., Itc. (11. 13. 90 s. Pez. P.).
— pulveracea Fkl. *3.* 2. Gallia, Helv.
— pulverulenta (Lib.) Fkl. *4.* 2. Germ. (11. 85 s. Pez. p.).
— punctiformis (Fr.) Fkl. *5.* 2. 37. 80. Amb.
— Punctillum Rehm. et Brtzm. *1.*
— Rehmii Starits. *1.* 80.
— relicina Fr. *9.* 6. 14. 25. 45. 80. Itb.
— Secalis (Lib.) Fr. *1.* (3 s. Helotium flammeum.).
— setigera Phill. *1.* (11. s. Pez. s.).
— Solenia Pk. *2.* (2. 11 s. Pez. S.).
— sphaerula S. *1.* *T!*
— subnidulans Rehm. *1.* 14.
— sulphurea Fkl. *14.* 2. 11. 14. 23. Itb. (12. 14. 90 s. Pez. s.).
— turbinulata Schw. *1.* (11 s. Pez. t.).
— Ulmariae Lasch. *2.* (41. 90 s. Pez. U.).
— villosa Pers. *3.* Itb. (14. 90 s. Pez. v.).
— Winteriana Rehm. *1.* 80.

TRICHOBELONIUM
— distinguendum Syd. *1.* 1.
— Kneiffii (Wallr.) Schmd. *1.* 1.
— melioloideum Rehm. *1.* 22.

TRICHOPEZIZA
— albolutea (Pers.) S. *1.*
— albotestacea Desm. *4.* 11. 56. Belg. (23 s. Pez. a.)
— apala Berk. Br. *3.* (2. 13. 90 s. Pez. a.).
— Aranea (DN) S. *2.* Amb.
— aspidiicola Berk. et Br. *2.* (2. 13 s. Pez. a.).
— Bagnisiana S. *1.* *T!*
— brunneola Karst. *2.* (12 s. Pez. b.; 62 s. Lachnum b.).
— caduca Rehm. *3.* 2. 80.
— calycioides Rehm. *1.* 80.
— Carestiana Rbh. *1.* 80.
— Comitessae Cke. *1.* 13.
— confusa S. *1.* *T!*
— dumorum (Desm.) S. *2.* 80.
— earoleuca B. *2.* Amb. (21 s. Pez. e.).
— eximia Mout. *1.* Belg.
— fuscescens Pers. *2.* (2. 12. s. Pez. f.).
— fuscidula C. et E. *1.* 11.
— hamata S. *1.* *T!*
— horridula Desm. *1.* 3.
— Hyperici Schrt. *1.* 87.
— juncicola Fkl. *1.* (80 s. Lachnum j.).
— leuconica (Cke) Phill. *1.* 80.
— leucophaea (Pers.) Karst. *14.* 6. 80. Itb., Itc., Hung. (13 s. Pez. l.).
— leucostoma Rehm. *2.* 45. Hung.
— longeciliata Rehm. *1.* 80.

— marginata Cke. *1.* (11 s. Pez. m.).
— misella (Desm.) S. *1.* Gallia.
— mollissima (Lasch.) Karst. *3.* 23. (3 s. Lachnum m.; 14 s. Pez. m.).
— Persoonii (Moug.) Fkl. *11.* 2. 6. 37. 96. Helv., Germ. (12. 14. 16. 85. 87. s. Pez. P.).

TROCHILA
— Craterium (DC.) Fr. *27.* 1. 2. 3. 5. 13. 20. 37. 41. 74. 78. 80. Mel., Lus. (16 s. Pez. Hederae).
— diminuens Karst. *1.* Itb.
— emergens Karst. *1.* 80.
— Epilobi Karst. *1.* 80.
— erumpens (Grew.) Rehm. *1.* 80.
— Ilicis (Cher.) Crouan. *1.* 66.
— insidiosa Desm. *1.* (26 s. Pez. i.).
— Laurocerasi (Desm.) Fr. *26.* 1. 13. 20. 32. 33. 41. 78. 80. Itb., Sard., Gallia, Lus. (3 s. Phacidium L.; 3 s. Sphaeropsis epiphylla).
— minuta Farl. *1.* Amb.
— molluginea Mouton *1.* 80.
— paradoxa Rehm. *2.* 45. 80.
— petiolaris (Alb. et Schm.) Rehm *2.* 66. 80.
— petiolicola Rehm. *3.* 80. (2. 80 s. Excipula p.).
— populorum Desm. *3.* 30.
— prominula S. et Sp. *1. T!*
— protrusa B. C. *2.* (10. 11 s. Pez. p.).
— pusilla Spg. et Roum. *2.* 2. 3.
— Rubi DN. *1.* Itb.
— rubella Wint. *1.* 14.
— Salicis Schrt. *1.* 87.
— Saniculae (Niessl.) Rehm. *1.* 80.
— Smaragdina (Lév.) S. *2.* 32. (3. s. Pez. s.).
— Tini (Dby.) Fr. *4.* 5. Gallia. (3 s. Phacidium T.).

TROMERA
— difformis Fr. *1.* 80.
— lignaria Karst. *1.* 6.
— Resinae Fr. *3.* 80. (14 s. Pez. difformis).

TRYBLIDIOPSIS
— Pinastri (Pers.) Karst. *1.* 80.

TYMPANIS
— alnea (Pers.) Fr. *5.* 14. 47. 80. Amb.
— amphibola (Mass.) Karst. *3.* 7. Itb.
— amphiboloides Nyl. *2.* 80.
— Ariae Fr. *2.* Belg.
— atrovirens (Pers.) Rehm. *1.* 80.
— Aucupariae (Pers.) Wallr. *2.* (3 s. Pez. A.; 14 s. Cenangium A.).
— bacillifera Karst. *2.* 80. Gallia.
— conspersa (Fr.) Rehm. 7. 6. 11. 16. 35. 45. 80.
— fasciculata Schw. *2.* 11. 80.
— Frangulae Fr. *4.* 14. Itb., Belg.
— Fraxini (Schw.) Fr. *4.* 6. 25. 80. Belg.
— juniperina S. *1. T!*
— kmetiana D. Sacc. *1. T!*
— Ligustri Tul. *2.* 13. 90.
— Nemopanthis Pk. *2.* 11. Amb.
— Oxydendri E. et E. *1.* 11.
— Pinastri Tul. *9.* 2. 6. 33. 35. 80. Itb., Amb.
— Pithyum Kze. *2.* Itb. (14 s. Hysterium P.).
— populina (Fkl.) S. *1.* 6.
— spermatiospora Nyl. *3.* 5. 6. 80.
— Syringae (Fkl.) Rehm. *2.* 49. 80.
— viticola Schw. *1.* 11.

UNDERWODIA
— Campbelli S. *1. T!*

URCEOLELLA
— Chionaea (Mass. et Cross.) Rehm. *1.* 80.
URNULA
— Craterium Fr. *2.* 21. 80.
— terrestris (Niessl.) S. *3.* 80. Austria (96 s. Podophacidium t.).
— xanthomela Pers. *1.* 80.
VERPA
— bohemica (Krombh.) Schr. *2.* 1. 80.
— digitaliformis Pers. *5.* 20. 33. 87. 90. Itb.
VELUTARIA
— aeruginosa S. *2. T!* 6.
— cinereofusca (Schw.) Bres. *3.* 80.
— Rhododendri (Ces.) Rehm. *2.* 2. 80.
— rufo-olivacea Fkl. *5.* 30. 80. (14 s. Pez. r.)
VIBRISSEAEA
— Guernisaci Crouan. *2.* 80. 90.
— lutea (Pk.) Farl. *1.* 42.
— truncorum (Alb. et Schw.) Fr. *6.* 3. 11 80. 87. 90. Belg.
— turbinulata Phill. *1.* 11.
WOODIA
— natalensis S. *1. T!*
XYLOGRAMMA
— hysterinum Rehm. *1.* (14 s. Hysterinum Taxi.).
— sticticum (Fr.) Wallr. *4.* 6. Itb., Sard.
XYLOGRAPHA
— caulincola Fkl. *1.* 89.
— flexella Nyl. *3.* 3. 80.
— hemisphaerica (Fr.) Fkl. *1.* 89.
— hydrophila Bomm. Rouss. S. *1. T!*
— linearis C. et E. *1.* Amb.
— minutula Körb. *1.* 80.
— opeographella Nyl. *1.* (42 s. Xylographella o.).
— parallela Fr. *12.* 1. 10. 11. 37. 80. 89. 96. Gallia, Austria (3 s. Stictis p.).

PLECTASCINEAE

CENOCOCCUM
— geophilum Fr. *4.* 11. 14. 16.
ELAPHOMYCES
— aculeatus Vitt. *4.* 30. 92. Itb.
— asperulus Vitt. *5.* 5. 92. Itb. (3. 12. 35. s. E. granulatus).
— cervinus (Pers.) Schrt. *1.* 66.
— citrinus Vitt. *2.* 30. 92.
— decipiens Vitt. *3.* 92. Itb.
— granulatus Fr. *7.* 3. 5. 10. 35. 80. (19 s. E. cervinus).
— hirtus Tul. *8.* Itb. (30 s. E. decipiens; 2. 10. 14. 41. s. E. variegatus).
— immutabilis S. *1.* Itb.
— Leveillei Tul. *1.* Itc.
— mutabilis Vitt. *2.* 30. Itb.
— Persoonii Vitt. *6.* 30. 92. Itb.
— uliginosus Hesse. *1.* 35.
— variegatus Vitt. *6.* 92. Itb.

MYRIANGIACEAE

ASCOMYCETELLA
— aurantiaca E. et M. *1.* 11.
— floridana E. et M. *2.* 11. 80.
— quercina Pk. *2.* 11. 80.
— Quitensis Patouill. *1.* 80.
— sanguinella (Speg.) S. *1.* 50.
HARKNESIELLA
— purpurea Ph. et Harkn. *1. cT.*
MICROPHYMA
— Rickii Rehm. *1.* 50.
MOELLERIELLA
— Edwallsiana Henn. *1.* Bras.
— nutans Rick. *1.* 50.
— polyspora Müll. *1.* Itb.
— Sirih Zimm. *1.* Java.

MYRIANGIUM
— brasiliense Spg. *2.* 50.
— Duriaei *1.* Mexico.
— Pritzelianum Henn. *1.* 80.
PHILLIPSIELLA
— atra Cke. *2.* 21. 75.
— purpurea Ph. et Harkn. *1.* 11.
PHYMATOSPHAERIA
— Calami Rac. *1.* 52.
— sanguinea Spg. *1.* 31.
— Southworthii El et Galv. *1.* Amb.

ONYGENACEAE

ONYGENA
— Bommeriana S. et Rouss. *1.* *T!*
— corvina Alb. et Schw. *1.* 59.
— equina Pers. *3.* 3. Belg.
— piligena Fr. *1.* 23.
— pilosa *1.* Belg.

TUBERACEAE

AMYLOCARPUS
— encephaloides Curr. *1.* 59.
BALSAMIA
— vulgaris Vitt. *4.* 92. Itb., Itc.
CHOIROMYCES
— Beaumontii B. et C. *1.* 11.
— meandriformis Vitt. *4.* 2. 46. 80. Itb.
DELASTRIA
— rosea Tul. *1.* 33.
DELASTRIOPSIS
— oligosperma Tul. *1.* 78.
GYROCRATERA
— Plöttneriana Henn. *1.* 80.
HYDNOBOLITES
— cerebriformis Tul. *1.* 80.
HYDNOTRIA
— Tulasnei Berk. et Br. *1.* 80.
LEUCANGIUM
— carthusianum (Tul.) Paol. *1.* 49.
PICOA
— carthusiana Tul. *1.* Germ.
— Juniperi Vitt. *1.* 92.
TERFEZIA
— Boudieri Chat. *3.* Lybia, Alg.
— Goffartii Chat. *1.*
— Leonis Tul. *6.* 2. 5. 11. 33. 46. Itc.
— Magnusii Matt. *2.* 78.
TUBER
— aestivum Vitt. *8.* 2. 10. 41. Itb., Itc., Itm., Germ.
— arenarium Mor. *1.* Itc.
— bituminatum Ces. *1.* Itm.
— Borchii Vitt. *3.* 15. Itb., Itc.
— brumale Vitt. *5.* 30. 92. Itb.
— excavatum Vitt. *5.* 2. 87. 92. Itm., Germ.
— lacunosum Matt. *1.* Itc.
— macrosporum Pass. *1.* 33.
— magnatum Vitt. *4.* 92. Itb., Itm.
— melanosporum Vitt. *6.* 2. 87. 92. Itm., Germ.
— mesentericum Vitt. *4.* 14. 92. Itb., Itm.
— nitidum Vitt. *1.* Itm.
— oligosporum Vitt. *1.* Itb.
— panniferum Tul. *2.* Itm.
— rapaedorum Tul. *1.* 89.
— rufum Pico. *2.* 80. Itm.

HYSTERIACEAE

ACROSPERMUM
— compressum Tode *12.* 3. 6. 11. 12. 14. 16. 41. 80. Itb., Itc.
— conicum Fr. *2.* 3. Helv.
— corrugatum Ell. *1.* 11.
— decipiens Pass. *1.* 14.
— foliicolum B. et C. *4.* 11. 21. Amb., Java.
— fultum Harkn. *1.* 105.
— graminum Lib. *10.* 13. 14. 16. 30. 38.
— Ravenelli B. et C. *1.* 21.
— viridulum B. et C. *1.* 11.

ALDONA
— Stella nigra Rac. *2.* 52. Java.

APORIA
— herbarum Duby *5.* 2. Itb., Germ.

AULOGRAPHUM
— acicolum Harkn. *1.* 105.
— anaxaeum S. *2. T!* 5.
— atromaculans Pzg. et S. *1. T!*
— culmigenum Ell. *1.* 11.
— Epilobii Lib. *1.* 16.
— Festucae Lib. *1.* 16.
— filicinum Lib. *2.* 16. 80.
— fimbriatum Sacc. *1. T!*
— Hederae S. *2.* Belg., Itb.
— juncinum Lib. *1.* 16.
— lucens Harkn. *1.* 105.
— Luzulae (Lib.) DN. *1.* 16.
— maculare B. et Br. *1.* Tahiti.
— mugellanum Paoli *1.* 5.
— cothecium B. R. et S. *1.* 59.
— pinorum Desm. *1.* Gallia.
— quercinum E. et M. *2.* 11. Amb.
— reticulatum Ph. et Harkn. *1.* 11.
— sarmentorum DN. *2.* Belg.
— vagum Desm. *7.* 13. 38. Itb., Belg (16 s. A. Hederae).

BAGGEA
— pachyascus Awd. *2.* 2. 80.

COLPOMA
— crispum (Pers.) Rehm. *4.* Suecia (5. 18. 80 s. Clithris c.).
— juniperinum Rehm. *1.* 80.
— Ledi Alb. et Schw. *1.* (80. s. Clithris L.).
— quercinum (Pers.) Wallr. *23.* 3. 5. 10. 12. 13. 20. 41. 80. Itb., Helv,. Boh.

DELPINOELLA
— insignis S. et Trott. *1. T!*

DICHAENA
— faginea Fr. *4.* 11. 13. 21. (10 s. Polyspora f.).
— fissa (Pers.) Fr. *1.* 14.
— quercina (Pers.) Fr. *6.* 5. 11. 21. Itb., Gallia.
— rugosa Fr. *1.* 13.
— strobilina Fr. *2.* 2. 12.
— strumosa Fr. *1.* 11.

ERIKSSONIA
— pulchella S. et Pz. *2. T!* Java.

GLONIELLA
— anceps S. *1.* 6.
— byssiseda (Crouan.) S. *1.*
— Caruaniana S. *1. T!*
a (Lib.) Mout. *1.* 80.
— fusispora S. et Paol. *1. T!*
— graphidioidea Rehm. *1.* 80.
— Hakeana Pz. et S. *1. T!*
— Moliniae (DN) S. *1.* 80.
— pusilla Mout. *1.* Belg
— sardoa S. *1. T!*
— Scortechiniana S. et Roum. *1. T!*

GLONIOPSIS
— ambigua S. *1. T!*
— australis (Duby) S. *3.* Gallia, Belg., Sina
— biformis (Fr.) S. *1.*
— Cookeana (Grev.) S. *1.* S. Thome'.
— larigna Fautr. *2. cT!* 56.
— levantica Rehm. *1.* 5.
— Somalensis Bacc. *1. cT!*

GLONIUM
— amplum (Br. et Berk.) Duby *5.* 6. Itb., Sard.
— breve S. *1.*
— emergens Duby *1.* 80.
— graphicum (Fr.) Duby *3.* 12. 80. 87.
— interruptum S. *7.* 5. 80. Itb.
— lineare (Fr.) Duby *15.* 6. 11. 13. 50. 80. Itb., Itc., Belg.
— microsporum S. *5. T!* Itb.
— nitidum Ell. *1.* 11.

— parvulum Gerard *2.* 11. 21.
— pygmaeum Karst. *1.* Itb.
— Ravenelii Cke et Phill. *1.* 21.
— simulans Ger. *1.* 11.
— stellatum Muhl. *3.* 9. 11. 21.
— strobiligenum Desm. *1.* Gallia.
— subtectum S. et Roum. *2. T!* 5.
— triblidioides E. et E. *1.* 11.
— venetum Trav. et Migl. *1. T!*

GRAPHYLLIUM
— Dakotense Rehm. *4.* 58. 60. 80. Amb.

HENRIQUESSIA
— italica S. et Cav. *1. T!*
— lusitanica Pess. et Thüm. *2.* 2. 10.

HYPODERMA
— aquilinum Schm. *4.* 80. (2. 10 s. Hysterium a.; 23 s. Sphaeria a.)
— brachysporum (Rostr.) Tub. *3.* 1. 35. 80.
— commune (Fr.) Duby *12.* 6. 11. 21. 80. Itb., Sard. (3 s. Hysterium c.)
— conigenum (Fr.) Cke *1.* Itb.
— Ericae Tub. *1.* 5.
— fruticum S. *1.* Itb.
— Hederae (Mart.) DN. *9.* 2. 3. 5. 6. Itb.
— ilicinum Duby *2.* 11. Amb.
— Lauri (Fr.) Duby *4.* 2. 10. 33. (14 s. Hysterium L.).
— lineare Pk. *1.* 2.
— macrosporum Hrtg. *9.* 2. 10. 14. 26. 37. Itb., Germ. (12 s. Hysterium m.).
— nervisequium DC. *8.* 1. 2. 14. 45. Helv., Germ.
— Rubi DN. *7.* 14. Itb.
— salicigena Tub. *1.* 74.
— scirpinum DC. *12.* 1. 11. 12. 33. 37. 58. 80. Itb., Itm., Germ. Helv. (3 s. Hysterium s.).
— Shirniana (Syd.) Harkn. et Miyake. *1.* Sina
— Smilacis Ell. *1.* 80.
— tenellum S. *1. T!*
— tunicatum E. et E. *1.* 11.
— Vincetoxici Duby *4.* 1. 2. 33. 80.
— virgultorum DC. *38.* 2. 5. 6. 11. 12. 18. 21. 33. 37. 45. 74. 80. 100. Itb.., Itc., Helv., Germ. (3. 16. s. Hysterium v.).

HYPODERMELLA
— sulcigena (Rost.) Tub. *1.* 80.

HYSTERIUM
— acuminatum Fr. *2.* 80. Germ.
— anceps S. *1. T!*
— angustatum Alb. et Schouw. *15.* 13. 20. 30. 78. Itb., Sard., Afr. tr.
— arundinaceum Schrad. *1.* 38.
— australe Duby *6.* Itb.
— Berengeri S. *3. T! 5.* Itb.
— biforme S. *3.* Itb.
— commune Fr. *1.* 38.
— complanatum Duby *1.* 11.
— Copelandi S. *1. T!*
— culmifragum Spg. *1.* 2.
— culmigenum Rob. *1.* 38.
— curvatum C.B.P. *3.* 13. 20. 41.
— dissimile Karst. *1.* Suecia.
— ellipticum Fr. *1.* 11.
— eumorphum S. *1. T!*
— foliicolum Fr. *1.* 38.
— formosum Cke. *1.* 11.
— Fraxini Pers. *2.* 11. 38.
— Gerardi Cke et Pk. *1.* 11.
— gramineum Pers. *2.* 23. 38.
— Hederae DN et Mart. *2.* 38. 41.
— heveanum S. *1. T!*
— insidens Schw. *1.* 11.
— juniperinum Grev. *2.* 32. 38.
— lineolatum Cke. *3.* 11. 21. Amb.
— melaleucum Fr. *1.* 38.
— micrographum DN. *1.* 23.

— microphecium S. et Sp. *2. T!* Itb.
— minimum S. *3. T!* Itb.
— Moliniae S. *2. T!*
— Mori Schw. *1.* 11.
— ovatum Cke. *1.* 21.
— petiolare Fr. *1.* 38.
— Pinastri Schrd. *3.* 38. 41. Belg.
— pinicolum Rebent. *1.* 80.
— prominens Ph. et Hark. *2.* 11. 105.
— Prostii Duby *9.* 3. 12. 14. 37. 60. 80. Belg., Amb.
— pulicare Pers. *51.* 5. 10. 11. 12. 13. 14. 15. 16. 20. 21. 26. 37. 45. 80. Itb., Itc., Sard., Germ. (30 s. H. vulgare).
— Rhododendri Schw. *1.* 11.
— Rousselii DN. *1.* 23.
— Rubi Pers. *1.* 38.
— rugosum Fr. *1.* 38.
— scirpinum Pers. *1.* 38.
— seriatum Lib. *1.* 38.
— Smilacis Schwz. *2.* 2. 11.
— stictoideum C. et E. *1.* 11.
— strobilinum Fr. *1.* Belg.
— subrugosum C. et E. *1.* 11.
— tumidum Fr. *1.* 38.
— virgultorum Westd. *1.* 38.
— vulgare (DN) Bacc. *10.* 5. Itb., Mel., Alg. (80 s. H. angustatum.)

HYSTEROGRAPHIUM
— acerinum West. *1.* 38.
— Baccarinii Scalia *1. cT!*
— biforme S. *2.* 66. 80.
— conigenum Fr. *1.* 38.
— Corni Kze *1.* 14.
— culmigenum Fr. *1.* 14.
— curvatum (Fr.) Rehm. *1.* 59.
— elongatum Cda. *4.* 2. 3. Itb.
— flexuosum Schw. *2.* 80. (2 s. Hysterium f.)
— Fraxini (Pers.) DN. *37.* 2. 5. 6. 10. 12. 20. 23. 37. 45. 58. 74. 78. 80. Itb., Itc., Belg. (13. 41. 62. s. Hysterium F.).
— grammodes (DN). S. *6.* 5. 14. 80. Itb., Alger.
— guaraniticum Spg. *2.* 31. Ammer.
— hyascens Rehm. *5.* 10. 30. 80. (2. 11 s. Triblidium h.).
— Kansensis E. et E. *1.* 11.
— lineare Fr. *1.* 38.
— macrum S. Roum. *1.* 72.
— Mori (Schw.) Rehm. *3.* 80. Sina (11 s. Hysterium M.).
— oligomerum Pz. et S. *1. T!*
— porteanum Sp. *1.* 50.
— Rehmianum S. *1.* 80.
— Rousselii (DN.) S. *2.* 80. Gallia.
— Ruborum Cke *1.* 80.
— viticolum C. et P. *5.* 2. 80. Amb. (11 s. Hysterium v.).
— vulvatum Schuz. *4.* 21. 80. Amb. (11 s. Hysterium v.).

HYSTEROPATELLA
— Prostii (Duby) *1.*

HYSTEROSTOMELLA
— Alsophylae Rac. *1.* 52.
— andina Patouil. *1.* 80.
— spurcaria (B. et C.) Höhnel. *1.* 22.

LEMBOSIA
— aulographoides S. Bomm. Rouss. *1.* 80.
— Bromeliacearum Rehm. *3.* 27. 83. Bras.
— Cassupae Henn. *1.* 48.
— catervaria Mont. *1.* Jap.
— copromyxa Bomm. Rouss. S. *1. T!*
— diffusa Wint. *2.* Java, Bras.
— Drymidis Lév. *1.* 80.
— Eugeniae Rehm. *3.* 22. 80. Philipp.
— globulifera Pat. *1.* 70.
— glonioides S. *1. T!*
— graphioides S. et Berl. *1. T!*
— Heptapleuri S. *1. T!*
— hormosiana S. *1. T!*

— javanica (Pat.) Rac. *1.* 52.
— macrospora S. et Paol. *1. T!*
— melastomatum Mont. *3.* 27. 50. Am. mer.
— opaca Spg. *3.* 31. Am. mer.
— pachyasca Bres. *1.* 50.
— Pandani (Rostr.) Theiss. *6.* 22. 83. Malaya, Philipp.
— Sansevierae Bacc. *1. T!*
— Sclerobii Henn. *1.* 27.
— similis Bres. *1.* 50.

LOPHIUM
— mytilinellum Fr. 3. *49.* 80. Itc.
— mytilinum (Pers.) Fr. *8.* 6. 11. 14. Itb., Belg.

LOPHODERMIUM
— Actinothyrium Fkl. *1.* 89.
— Aleuritis Rehm. *1.* 22.
— apiculatum (Fr.) Duby *1.* (16 s. Hysterium a.).
— arundinaceum (Schrad.) Chev. *45.* 1. 2. 11. 14. 20. 21. 22. 25. 33. 37. 80. Itb., Belg., Germ., Asia centr.
— Berberidis Tod. *2.* Itb.
— caricinum Rob. *4.* 12. 14. 78. Itb.
— ciliatum Sp. et Roum. *1.* 3.
— culmicolum S. *1. T!*
— culmigenum DN. *1.* 74.
— Empetri (Fr.) S. *1.* 6.
— Epimedii (Ces.) S. *1.* Itb.
— exaridum C. et P. *1.* 11.
— eximium Ces. *1.* 14.
— herbarum Fr. *1.* 80.
— hypodermoides Pzg. et S. *2. T!*
— hysterioides (Pers.) S. *7.* 1. 5. 6. 80. Gallia. (16 s. Hyst. foliicolum).
— javanicum Pzg. et S. *1. T!*
— juniperinum (Fr.) DN. *18.* 2. 5. 11. 12. 19. 20. 23. 45. 80. Itb., Belg., Amb. (41 s. Hyst. j.).
— laricinum Duby *3.* 5. 6. Austria.
— Livistonae S. *1.* 83.
— macrosporum (Hartg.) Rehm. *4.* 35. 78. 80. Germ.
— maculare (Fr.) DN. *12.* 2. 3. 5. 11. 21. 30. 53. Amb., (16 s. Hysterium m.).
— melaleucum (Fr.) Rehm. *8.* 6. 80. Amb. (3. 16. s. Hyst. m.).
— nervisequum (DC) Rehm. *2.* 5. 47.
— orbiculare (Ehrb.) S. *2.* 11. 80.
— Oxycocci (Fr.) Karst. *2.* 53. 80.
— Passiflorae Rehm. *1.* 22.
— petiolicolum Fkl. *13.* 2. 10. 14. 33. 37. Itb., Belg., Amb. (16 s. Hyst. p.).
— Pinastri (Schrad.) Chev. *36.* 3. 5. 6. 9. 14. 21. 32. 33. 35. 37. 78. 87. 100. Itb., Cors. Mel., Gallia, Belg., Germ., Boh. (13. 85 s. Hyst. P.).
— Planchoniae Rehm. *1.* 22.
— proximellum Mout. *1.* 80.
— punctiforme (Fr.) Fkl. *2.* 87. (16 s. Hysterium p.).
— Requieanum Pz. et S. *1. T!*
— Rhododendri Ces. *1.* 80.
— rotundatum Syd. *2.* 22. Philipp.
— seriatum (Lib.) DN. *1.* (16 s. Hyst. s.).
— tumidulum B. et Rouss. *1.* 59.
— tumidum *2.* 11. 34.
— Typhinum Fr. *1.* 20.
— Vaccinii S. *1.* Itc.
— xylomoides Chev. *8.* 12. 30. 33. Itc., Germ (23 s. Hyst. x.).

MEGALOGRAPHA
— hysterina Massal. *1.* (*T!* s. Hysterogr. elongatum).

MELANOCHLAMYS
— leucoptera Syd. *1.* 83.

MORENOELLA
— ampulligera Spg. *1.* Am., Austr.
— Bakeri Syd. *1.* 22.
— Marattiae Rac. *1.* 52.
— Nephrodii Rac. *1.* 52.
MYTILIDION
— aggregatum Cav. *2.* Itb., Itc.
— decipiens (Karst.) S. *5.* 80. Gallia.
— gemmigenum Fkl. *3.* 2. 80. (13 s. Lophium mytilinum).
— insulare S. *1. T!*
— Juniperi E. et E. *1.* 11.
— lineare Rehm. *1.* 80.
— Nova Cesariense Ell. *3.* 2. 11. 80.
— Rhenanum Fkl. *1.* 2.
— tortile (Schw.) S. *8.* 11. Itb., Mel., Amb. (2. 10. 80 s. Hyst. t.).
OSTROPA
— barbara Fr. *1.* 74.
— cinerea (Pers.) Fr. *13.* 2. 6. 12. 35. 37. 80. Itb., Itc., Gallia, Germ.
PALAWANIA
— grandis (Mass.) Syd. *1.* 22.
— Vernoniae Henn. *1.* 27.
PHRAGMOTHYRIELLA
— Bakeri Rehm. *1.* 22.
PSEUDOGRAPHIS
— Elatinum (Pers.) Asch. *5.* 3. Itb., Itc., (14. 80 s. Hysterium E.)
PYCNOPELTIS
— Bakeri Syd. *1.* 22.
RHIPIDOCARPON
— javanicum (Pat.) Theiss. et Syd.) *1.* 22.
ROBERGEA
— cubicularis Fkl. *1.* 80.
— unica Desm. *4.* 78. Lus. (16 s. Sphaeria cubic.; 80. s. Ostropa cubic.).
RYTIDHYSTERIUM
— guaraniticum Spg. *2.* Amb., Java.
— Scortechinii S. et Br. *1. T!*
SCHNEEPIA
— guaranitica Spg. *5.* 31. Am. a.
— pulchella Spg. *2.* 31. Am. a.
SYNGLONIUM
— insigne Penz. et S. *1. T!*
TRYBLIDARIA
— subtropica (Wint.) Ber. *1.* 80.
TRYBLIDIELLA
— Asiminae Car. G. et S. *1. T!*
— mindanaensis Henn. *1.* 22.
— olivatorum S. *1. T!*
— rufula (Sp.) S. *9.* 47. 72. 73. 80. Cuba, Australia, Congo. (11. 21. s. Tryblidium r.).
— viridis Spg. *1.* 50.
TRYBLIDIUM
— calyciforme Reb. *2.* 80. Belg.
— clavatum (Pers.) *1.* (3 s. Hyst. c.).
— hysterinum Duf. *3.* 3. Itb., Gallia.
— insculptum Cke. *1.* 11.
— minor Cke *1.* 11.
— pythyum Niessl. *1.* 96.
— rhopalascum S. *1. T!*
— sabinum DN. *1.* 6.
— turgidulum Harkn. *1.* 105.

MICROTHYRIACEAE

ACTINOPELTE
— japonica S. *1. T!*
ASTERELLA
— Rehmii Henn. *1.* Er.
— Schweinfurthii Henn. *2.* Er.
ASTERINA
— acanthopoda Sp. *3. cT!* 31. Am. a.
— Bakeri Syd. *1.* 22.
— Bayleyi Bk. et Br. *1.* 80.
— Bambusellum Spg. *2.* 31. Am. a.
— Belluciae Henn. *1.* 48.
— Capparidis Syd. et Butl. *1.* 22.
— Caricarum Rehm. *1.* 80.
— carnea E. et M. *1.* 11.

— Cassiae Syd. *2*. 43. 80.
— Celastri E. et H. *1*. 11.
— Chrysophylli Henn. *1*. *cT!*
— Chusqueae Rehm. *1*. (80. s. Asteridium C.).
— clavuligera Cke. *2*. 21. Amb.
— colliculosa Speg. *2*. 80. Bras.
— comata B. et C. *2*. 11. 21.
— coriacella Spg. *1*. *cT!*
— consociata Wint. *1*. 31.
— coronata Spg. *2*. 31. Am. m.
— correicola Cke et Mass. *1*. 78.
— cristata Spg. *5*. 31. Am. a.
— cuticulosa Cke. *2*. 21. 75.
— Cyathearum Rac. *1*. 52.
— cylindrophora Syd. *1*. 22.
— cylindrotheca Spg. *4*. 31. Am. a.
— decipiens Syd. *1*. 22.
— delitescens E. et M. *1*. 11.
— discoidea E. et M. *1*. 11.
— dispar Spg. *1*. 31.
— dimerosporioides Spg. *1*. 31.
— diplocarpa Cke. *2*. 50. 80.
— Dyctylomae Henn. *1*. 27.
— Epilobii Desm. *1*. (16 s. Sphaeria asteromorpha).
— erysiphoides Sp. *2*. 31.
— erysiphoides E. et M. *1*. 11.
— Eugeniae Mntg. *1*. 10.
— Gaultheriae Curt. *1*. 11.
— gibbosa Gaill. *1*. *cT!*
— Gmeliniae S. *2*. *T!* 22.
— guaranitica Speg. *3*. *cT!* Am. a. (50 s. Dimerosp. g).
— Hederae Desm. *1*. 62.
— hirsutum Spg. *1*. (31 s. Asteridium h.).
— inquinans E. et E. *1*. 11.
— insignis Karst. et Rouss. *1*. *cT!*
— irradians Pat. *1*. 80.
— Lawsoniae Henn. et Nym. *2*. 22. 80.
— laxiuscula Syd. *1*. 22.
— Leemingi E. et E. *1*. 11.
— lepidigena E. et M. *1*. 11.
— leptotheca Sp. *1*. *cT!*
— Lhoreana S. *1*. *T!*
— Lophopetali Rehm. *1*. 22.
— melanomera Syd. *1*. 22.
— Melastomatis (Lév.) Mtg. *1*. *cT!*
— mexicana E. et E. *1*.
— myocoproides S. et B. *2*. *T!* Am. mer.
— nuda Pk. *1*. *cT!*
— oleina Cke *1*. 21.
— orbicularis B. et C. *7*. 2. 11. 21.
— pelliculosa Berk. *2*. 2. 21.
— peraffinis Spg. *3*. *cT!* 50. 80.
— Peribebuyense Spg. *3*. 31. Am. a.
— Pinastri E. et S. *2*. *T!* 11.
— Plantaginis Ell. *1*. 11.
— platypoda Syd. *1*. 22.
— Puiggeri Spg. *5*. 31. Bras.
— pustulata E. et M. *1*. 11.
— ramularis Ell. *1*. 11.
— reptans B. C. *1*. 27.
— Rehmii Henn. *1*. Er.
— reticulata Kalckbr. *1*. 80.
— Rickii Thüm. *1*. *T!*
— rubicola E. et E. *2*. 11. 80.
— Sapotacearum Spg. *2*. 31. Am. m.
— Schweinfurthii Henn. *1*. Er.
— setulosa Pat. *1*. 70.
— silvatica Speg. *1*. 50.
— sphaerelloides Spg. *3*. 31. Am. m.
— Sphaerotheca K. et R. *3*. *T!* 70. Bras.
— Sponiae Rac. *1*. 22.
— Stuhlmannii Henn. *1*. 22.
— Styracis Theiss. *1*. *T!*
— subcyanea E. et M. *1*. 11.
— subreticulata Spg. *1*. *cT!*
— tenuis Wint. *2*. Natal.
— trachycarpa Syd. *1*. Malaya.
— Turnerae Henn. *1*. 27.
— vagans Spg. *2*. *cT!* 80.
— Verae-Crucis Thiess. *1*. Mex.

ASTERINELLA
— creberrima Syd. *1.* 22.
— Reyseiana Rehm. *1.* 80.
— Santiriae Syd. *1.* 22.
ASTERULA
— inquinans (E. et E.) Theiss. *1.* (11 s. Asterina i.).
CHAETOTHYRIUM
— guaraniticum Spg. *3.* 31. Am. m.
CLYPEOLELLA
— Apus Thiess. *1. T!*
— inversa Höhn. *1. T!*
— Solani Theiss. *1. T!*
ENGLERULASTER
— asperulisporus (Gaill.) Tl. *1. cT!*
— orbicularis (B e C.) v. Höhn. *7.* (2. 11. 21. s. Asterina o.)
GILLETIELLA
— latemaculans Rehm. *2.* 22. 80.
MICROPELTELLA
— consimilis Rehm. *1.* 22.
— mackingiana Syd. *1.* 22.
— pallensis Syd. *1.* 22.
MICROPELTIS
— aeruginascens Rehm. *3.* 22. 80. Philipp.
— albomarginata Spg. *1.* 88.
— applanata Mont. *2.* 72. 73.
— borneensis Syd. *3.* 22. Philipp.
— carniolica Rehm. *1.* 80.
— clavigera S. *2.* 78. Afr. occ.
— corruscans Rehm. *1.* 22.
— corynespora S. *1. T!*
— Flageoletii S. *1. T!*
— Evonymi Syd. *1.* 22.
— leucoptera Pzg. et S. *1. T!*
— macrophylla S. *1. T!*
— Manaosensis Henn. *1.* 48.
— marginata Mont. *3.* 88.
— mucosa Syd. *1.* 22.
— Molleriana S. *1.* S. Thome'.
— Pometiae Rehm. *1.* 22.
— Pythia S. *1. T!*
— rhopaloides Syd. *1.* 22.
— similis Syd. *1.* 22.
— trimera S. *1. T!*
— Vaccinii (DN.) Br. *2.* 6. Itb.
MICROTHYRIELLA
— cuticulosa (Cke) Höhn. *2.* (21. 35 s. Asterina c.).
— philippinensis Syd. *3.* 22. Philipp.
MICROTHYRIUM
— alpestre Nyl. *1.* Itb.
— Browneanum S. *2. T!* 83.
— calceum S. *1. T!*
— cantareirense Henn. *1. cT!*
— Cetrariae Br. *1. T!*
— confertum S. *1. T!*
— crassum Rehm. *1. T!*
— Cytisi Fkl. *5.* 2. 37. 80. Belg., Germ.
— discoideum E. et M. *1.* (11 s. Asterina d.).
— elatum Rehm. *1.* 22.
— epimyces S. *3.* 80. Gallia, Belg.
— foraminulatum S. et Ell. *1. T!*
— fuscellum S. *1. T!*
— Genistae Niessl. *1.* 96.
— gramineum Bomm. Rouss. S. *1. T!*
— Grammatophylli S. *1. T!*
— grande Niessl. *1.* 14.
— Harrimani S. *2. T!* 53.
— idaeum S. *1. T!*
— Ilicis Schleich. *1.* 42.
— Jochromatis Rehm. *1.* 80.
— Juniperi (Derm.) Sacc. *7.* 11. 80. 96. Itb. (2 s. Stigmatea alpina).
— Laguncullariae Wint. *1.* 14.
— litigiosum S. *4. T!* 23. 56. 80.
— Lunariae Kze *1.* 74.
— mauritanicum Dur. et Mont. *1.*
— microscopicum Desm. *18.* 3. 13. 14. 38. 78. 80. Itb., Gallia, Belg., Lus., Am. m.
— minimum S. *1.*

— minutissimum Thüm. *2.* 2 10.
— Miscrocarpi Syd. *1.* 22.
— Paraguajense Spg. *1.* 31.
— Pinastri Fkl. *1.* 80.
— pulchellum Spg. *1.* 31.
— pustulatum (E. et M.) Theiss. *1.* (11 s. Asterina p.).
— ramulare (Ell.) Theiss. *1.* (11 s. Aster. r.).
— Rubi Niessl. *4.* 5. 37. Gallia, Germ.
— Smilacis DN. *6.* 2. 11. 14. 21. 80. Alg.
— subcyaneum (E. et E.) Theiss. *1.* (11 s. Asterina s.).
— vagans Desm. *1.* 38.
— Viticis Thüm. *1. T!*
— Xylogenum Bomm. Rouss. S. *1. T!*

MYOCOPRELLA
— Bakeri S. *3. T!* 22. Philipp.

MYOCOPRON
— affine Pz. et S. *1. T!*
— crustaceum Spg. *1.* 31.
— conjunctum Syd. *2.* 22. Philipp.
— denudans Rehm. *2.* 80.
— fecundum S. *1. T!*
— ilicinum (DN.) S. *2.* Itc., Sard.
— millepunctatum Pz. et S. *1. T!*

PARMULARIA
— discoidea Rac. *1.* 52.
— Styracis Lév. *2.* 2. 56.

PHAEOSCUTELLA
— makilingiana S. *1. T!*

POLYSTOMELLA
— Melastomatis Pat. *1.* 80.
— pulcherrima Spg. *2.* 31. Am. m.

SACCARDINULA
— guaranitica Spg. *1.* 31.

SCOLECOPELTIS
— Gaduae Henn. *1.* 73.
— Theisssenii Rick. *1.* 50.

SEYNESIA
— Alstoniae Rehm. *2.* 22. 80.
— Balansae Spg. *7.* 31. 48. 80. Am. m., Natal.
— Banksiae Henn. *1.* 80.
— Caronae Pass. *1. cT!*
— guaranitica Spg. *2.* 31. Am. m.
— Ipomea Syd. *1.* 22.
— multilobata (Wint.) Rehm. *1.* 80.
— nebulosa Spg. *1.* 31.
— paraguayense Spg. *2.* 31. Am. m.
— pulchella S. Bomm. Rouss. *2. T!* 59.
— submegas Henn. *1.* 27.

TRICHOPELTIS
— reptans Spg. *1.* 50.

TRICHOTHYRIUM
— orbiculare Syd. *1.* 22.

VIZELLA
— Guilelmi Rehm. *1.*

LOPHIOSTOMACEAE

LOPHIDIOPSIS
— nuculoides S. *1.* (80 s. L. Nucula).

LOPHIDIUM
— aromaticum Fkl. *2. cT!* Sard.
— compressum (Pers.) S. *36.* 15. 56. 80. Itb., Itc., Sard., Gallia, Belg., Germ. (2. 11. 12. 37. 80 s. Lophiostoma c.; 11 s. Sphaeria macrostoma).
— curtum (Fr.) S. *1.* Itc.
— deflectens (Karst.) S. *1. T!*
— donacinum S. *1. T!*
— fenestrale (Cke et Ev.) S. *1.* 15.
— gregarium S. *1. T!*
— minus Ell. *1.* (11 s. Lophiostoma m.).
— nobile S. *1. T!*
— pachysporum S. *1. T!*
— Santolinae H. Fabre *1. T!*

— Scorpii H. Fabre. *1. T!*
— thyririoides S. et Spg. *1. T!*
LOPHIONEMA
— vermispora (Ell.) S. *1.* (11 s. Lophiostroma v.).
LOPHIOSPHAERA
— Anaxaea (S.) Trav. *5. T!* Itb. (80 s. Lophiostr. Sedi; 30 s. Lophiostr. A.)
— Becknausii (Nke) Berl. et Vogl. *1.* Itb.
— diminuens (Nitz.) S. *1.*
— forojuliensis Berl. *1. T!*
— Helichrysi Berl. *1. T!*
— lignicola S. *3. T!* Itb., Gallia.
— pulveracea S. *1. T!*
— schizostoma (Mont.) S. *1.* Java.
— viticola S. *1.* 15.
LOPHIOSTOMA
— Arundinis Fr. *8.* 3. 21. 45. 80. Gallia (14 s. Sphaeria A.).
— Balsamianum DN *12.* Itb., Itc., Belg.
— biforme Pass. *1.* (14 s. L. Pinastri.).
— Brenckleanum S. *1. T!*
— caulium (Desm.) Niessl. *19.* 11. 14. 37. 80. 96. Sard., Gallia, Germ. (2. 12 s. L. microstomum).
— compressum (Pers.) S. *1.*
— congregatum Harkn. *1.* 105.
— culmifragum Spg. *2.* Itb. (5. s. Lophiotrema c.).
— Desmazieri S. et Spg. *5.* 80. Itb. (38 s. Sphaeria macrostoma).
— diminuens (Pers.) Fkl. *1.* 66.
— Dumeti S. *1. T!*
— erosum E. et E. *1.* 11.
— excipuliforme (Fr.) DN *10.* 3. 37. 44. 80. Itb., Amb.
— fallacissimum Berl. *1. T!*
— insculptum Rehm. *1.* 80.
— insidiosum (Desm.) Ces. et DN. *46.* 1. 5. 12. 37. 58. 80. Itb., Sard. (14 s. L. append.; 26 s. L. Menthae; 80 s. L. Caulium).
— intermedium S. *1. T!*
— macrostomoides DN. *9.* 11. 15. 33. 58. 80. 96. Itb.
— macrostomum Fr. *12.* 12. 96. Itb., Germ.
— melainon Rehm. *1.* 80.
— microstomum Niessl. *1.* 12.
— Niessleanum S. *3.* Itb., Sard., (80 s. L. insidiosum).
— Nucula (Fr) Barth. *1.* 11.
— Oenotherae E. et E. *1.* 11.
— perversum DN. *5.* Itb.
— pseudomacrostomum S. *6. T!* 47. Mel., Belg.
— Pruni E. et E. *1.* 60.
— quadrinucleatum Karst. *13.* 6. 32. Itb., Sard., Gallia, Helv.
— salicum (Fabr.) S. *2. cT!* 80.
— scelestum C. et E. *1.* 11.
— simillimum Karst. *11.* 80. Itb., Sard.
— Spireae Pck. *2.* 11. Amb.
— stenostomum E. et E. *1.* 11.
— striatum S. *1. T!*
— Stuartii H. Fabre *1. cT!*
— tingens Ell. *1.* 11.
— triseptatum Pk. *5.* 11. 44. 58. 80. Amb.
— vagabundum S. *1.* 11.
— vagans H. Fabre *7. cT!*, Sard.
— viridarium Cke *3.* Belg.
LOPHIOTREMA
— alpigenum (Fkl.) S. *5.* Itb., Gallia.
— angustilabrum (B. et Br.) S. *3.* Itb., Gallia (41 s. Lophiostomum a.).
— appendiculatum Fkl. *5.* 12. Germ. (96 s. L. auctum).
— Artemisiae H. Fabr. *1. cT!*
— auctum S. *1. T!*
— Cadubriae Spg. *1.* 80.

— crenatum Fr. *1.* (12 s. Lophiostomum c.).
— cristatum H. Fabr. *1. cT!*
— culmifragum Spg. *2. T!* 15.
— Desmazieri S. *1.* Belg.
— diminuens (Pers.) Fkl. *2.* 96. Itb.
— Dominici Sacc. *1. T!*
— duplex Karst. *4.* 6. Itb., Gallia.
— Fuckelii S. *1. T!*
— Hederae Fkl. *1.* (21 s. Lophiost. H.).
— Hungaricum Rehm. *2.* (45. 80 s. Lophiost. H.).
— Jexdonii Bk. et Br. *1.* 96.
— Massarioides S. *4. T!* 15. 80. Sard.
— myriocarpum S. *1. T!*
— Nucula (Fr.) Fkl. *2.* Itb.
— perpusillum S. *1. T!*
— phyllophilum S. Bomm. Rouss. *1. T!*
— praemorsum (Lasch.) S. *19.* 78. Itb., Gallia (11. 35. s. Lophiost. p.; 33 s. Lophiost. Winteri; 37 s. Lophiost. Hederae).
— pusillum Fkl. *2.* (89 s. Lophiostoma p.).
— pygmaeum S. *2. T!* Gallia.
— rubidum S. Bomm. Rouss. *1.* Belg.
— semiliberum S. *13.* 2. Itb., Belg., Germ. (12. 33. 66. 80 s. Lophiost. s.).
— sex-nucleata Cke *1.* (14 s. Lophiost. s.).
— subcorticale Fkl. *1.* (80 s. Lophiost. s.).
— vigheffalense (Pass.) Berl. *2. cT!* Gallia.

PLATYSTOMUM
— compressum (Pers.) Trev. *1.* Mel.

SCHIZOSTOMA
— ammophila Bomm. Rouss. S. *1. T!*
— montellicum S. *1. T!*
— vicinum S. *1. T!*

HYPOCREACEAE

ALLANTONECTRIA
— miltina (Mont.) Weese *1.* 80.
— Yuccae Earl. *1.* 60.

APONECTRIA
— inaurata (B. et Br.) S. *1.* 6.

BALANSIA
— asclerotiaca Henn. *1.* 27.
— claviceps Spg. *3.* 22. 31. 52.
— regularis Moell. *1.* 27.

BALANSIELLA
— Orthocladae Henn. *1.* 27.

BARYA
— parasitica Fkl. *1.* 80.

BRESADOLELLA
— aurea Hoehn. *1.* 80.

BROOMELLA
— Munkii Spg. *4.* 31. Am. mer.
— phyllochoris Spg. *1.* 31.
— Rickii Rehm. *1.* 50.

BYSSONECTRIA
— delicatula Pzg. et S. *1. T!*

CALONECTRIA
— agnina (Desm.) Berl. *1. cT!*
— ambigua Spg. *6.* 31. Am. mer.
— aurantiella Pzg. et S. *1. T!*
— aurigera B. et Rav. *1.* (11 s. Nectria a).
— Balanseana Berl. *1. cT!*
— Bloxami (B. et Br.) S. *4.* 80. 96. Itb., Gallia.
— callorioides Pzg. et S. *1. T!*
— Dearnessi E. et E. *1.* 11.
— decora (Wallr.) S. *1.* 56.
— effugiens Pzg. et S. *1. T!*
— erubescens Desm. *1.* Amb.
— Fuckelii S. *1. T!*
— geralensis Rehm. *1.* 27.
— graminicola Brk. et Br. *1.* 96.
— guaranitica Spg. *1.* 31.
— guarapiensis Spg. *1.* 80.
— gyalectorioides Rehm. *1.* 50.
— leucorrhodiana Spg. *4.* 31. Am. mer., Natal.
— luteola (Rob. et Desm.) Sacc. *1.* (3 s. Sphaeria l.)
— macrospora S. *6. T!* Itb.

— Massariae (Pass.) S. *4*. 30. Itb. (14 s. Nectria M.)
— melioloides Spg. *3*. 31. Am. mer.
— minuscola S. et Spg. *1*. *T!*
— ochraceo-pallida B. et Br. *2*. 93. Itb.
— perpusilla S. *1*. *T!*
— Plowrightiana S. *3*. *T!* 56. 93.
— Psudopeziza (Desm.) S. *1*. Belg.
— Rickiana S. et Syd. *1*. *T!*
— rubropunctata Rehm. *1*. 50.
— tubaroensis Rehm. *2*. 80.
— varians S. *1*. *T!*
— verruculosa Niessl. *1*. 2.
— Westendorpii S. *1*. *T!*

CESATIELLA
— australis S. et Sp. *1*. *T!*

CHARONECTRIA
— consolationis S. *2*. *T!* Itb.
— succinea (Desm.) S. *1*.

CHILONECTRIA
— cucurbitula (Tod.) Fr. *10*. 6. 42. Itc., Belg. (11. 89 s. Nectria c.).
— javanica Pzg. et S. *1*. *T!*
— macrospora Pzg. et S. *1*. *T!*
— romana S. *1*. *T!*
— Rosellinii Berl. *1*. *T!*

CLAVICEPS
— microcephala (Wallr.) Tul. *22*. 1. 2. 9. 14. 18. 34. 35. 45. 87. Itb., Germ., Alg.
— nigricans Tul. *3*. 1. 34. 85. Germ.
— nigriceps Tul. *1*. 58.
— purpurea (Fr.) Tul. *22*. 3. 5. 9. 33. 34. 42. 45. 58. 60. 71. 78. 80. 93. Itb., Suecia.
— Wilsonii Cke. *1*. 1.

CLINTONIELLA
— incarnata (Pat.) S. et Trav. *2*. *T!* Er.

COLLETOMANGINIA
— paradoxa Hariot *1*. *T!*

CORALLOMYCES
— brachyspora Pzg. et S. *1*. *T!*
— cuscutaeformis Torrd. *1*. *T!*

CORDYCEPS
— capitata (Fr.) Tul. *5*. 23. 63. 80. (21. 87 s. Torrubia c.).
— cinerea (Tul.) S. *2*. 80. Gallia
— clavulata Pck. *2*. 11. (2 s. Torrubia c.)
— entomorrhiza (Tul.) S. *1*. 93.
— Gunnii Berk. *1*. Austral.
— militaris Link. *6*. 53. 78. 80. Itb.
— ophioglossoides Tul. *8*. 23. 35. Itb., Germ. (2. 62. 80. 87. 93 s. Torrubia o.).
— sinensis (Berk.) S. *1*. 80.
— sphecophyla (Klotsch) B. et C. *1*. 80.

ECHINODOTHIS
— tuberiformis (B. et Br.) Atkins. *1*. Amb.

ELEUTEROMYCES
— subulatus (Tode) Fkl. *5*. 85. Itb., Germ., Lusit. (14 s. Sphaeronema s.).

EPICHLOE
— Bambusae Pat. *1*. 52.
— nigricans Spg. *3*. 31. Am. mer.
— schumanniana Henn. *1*. 80
— sclerotica Pat. *1*. 70.
— thyphina (Pers.) Tul. *40*. 1. 2. 5. 9. 10. 11. 13. 14. 15. 18. 33. 34. 35. 37. 41. 45. 58. 62. 71. 80. 96. 100.
— Warbugiana Magn. *1*. 22.

FLEISCHERIA
— javanica Pzg. et S. *1*. *T!*

GIBBERELLA
— acervalis Moug. *1*. (23 s. Sphaeria a.).
— baccata (Wahr.) S. *5*. 96. Itb.
— Briosiana Turc. *1*. 15.
— creberrima Syd. *1*. 22.
— cyanogena (Desm.) S. *4*. 5. 50 (14 s. Sphaeria c.; 41 s. Nectria pulicaris).
— Lagerheimii Rehm. *1*. 80.

— Mori DN. *4*. Itb. (10. 26 s. Botryosphaeria M.).
— moricola (Ces. et DN.) S. *11*. 1. 5. 15. Itb.
— pulicaris (Fr.) S. *64*. 3. 5. 10. 13. 23. 35. 74. Itb., Gallia, Belg. (11 s. Nectria p.; 14 s. Sphaeria p.; 80 s. Gibbera p.; 3 s. Diplodia Chorchori).
— Saubinetii (Mont.) S. *47*. 5. 13. 15. 25. 78. 80. Itb., Gallia, Belg.

GLAZIELLA
— Bakeriana S. *1*. *T!*

HETERONECTRIA
— spirillospora Pzg. et S *1*. *T!*

HYALOCREA
— Epimyces Syd. *1*. 22.

HYPOCREA
— alutacea (Pers.) Ces. et DN. *2*. 20. Suecia.
— catoptron B. et Br. *1*. Java.
— chlorina Cke *2*. 21. 75.
— citrina (Pers.) Fr. *11*. 18. 21. 23. 80. 96. (16 s. Sphaeria c.).
— consimilis Ell. *1*. 11.
— contorta Schw. *4*. 11. 21. 80.
— cupularis (Fr.) S. *1*. 80.
— delicatula Tul. *1*. 20.
— discolor Pzg. et S. *1*. *T!*
— Epimyces Pat. et S. *1*. *T!*
— flavomellea Bres. *1*. 50.
— fulva Pzg. et S. *3*. *T!* Java.
— fungicola Karst. *2*. 19. 35.
— gelatinosa (Tode) Fr. *8*. 1. 2. 11. 21. 41. Itb., Java.
— hypomycella S. *1*. *T!*
— Hypoxylon Berk. *1*. 11.
— Karsteniana Niessl. *1*. 80.
— lactea Fr. *3*. 11. Polonia (14 s. Sphaeria l.).
— lenta (Tode) Berk. *1*. 50.
— longicollis Pzg. et S. *1*. *T!*
— minima S. et Ell. *1*. *T!*
— pallida E. et E. *1*. Polonia.
— Polygonum B. et C. *1*. 42.
— poronoidea Moell. *1*. 50.
— pulchella Pzg. et S. *1*. *T!*
— repanda Fkl. *2*. 14. 96.
— Richardsonii (Berk. et Mont.) Sacc. *5*. 9. 11. 42. 58. Amb.
— ringens (Fr.) S. *4*. 2. 23. 25.
— rufa Fr. *22*. 11. 12. 13. 20. 70. 80. 93. Itb., Belg.
— Sclerodermatis Pzg. et S. *2*. *T!* Java.
— stipata (Lib.) Fkl. *1*. (16 s. Sphaeria st.).
— tenerrima E. et E. *1*. 11.
— tuberculariformis Rehm. *2*. 80.
— tuberculata Pat. *1*. 70.
— tuberiformis B. et Rav. *1*. 21.

HYPOCRELLA
— guaranitica Spg. *1*. 31.
— phyllogena (Mont.) Spg. *1*. 9.
— salaccensis (Racib.) Petck. *1*. 43.
— scutata Cke *1*. Malaya.
— verruculosa Moell. *1*. 50.

HYPOMYCES
— albidus Rehm. *1*. 80.
— Arecae Bacc. *1*. *T!*
— Asterophorus Tul. *1*.
— aurantius (Pers.) Fkl. *9*. 2. 12. 15. 20. 51. 80. Itb., Belg., Helv.
— Biasolettianus (Br.) S. *1*. Itb.
— Bresadolae S. *1*. *T!*
— Broomeanus Tul. *2*. 20. 93.
— cervinus (Dit.) Tul. *1*. 80.
— floccosus Fr. *1*. *T!*
— lactifluorum (Schr.) Tul. *4*. 9. 11. 21. 47.
— lateritius Tul. *2*. 3. 20. 49. (14 s. Sphaeria l.).
— ochraceus (Nees.) Tul. *1*. Belg.
— polyporinus Pk. *1*. 11.
— rosellus Tul. 7. 2. 23. 93.
— sulphureus Merril. *1*. *T!*
— torminosus (Mont) Tul. *3*. 1. 20. 21.

— viridis (Alb. et Schw.) Rehm. *1.* 80.

HYPONECTRIA

— Buxi (DC) S. *5.* 14. Gallia, Britt. (3 s. Sphaeropsis Mirbelii).

— flavonitens S. et Spg. *1.* *T!*

— Pandani Rac. *1.* 52.

— Penzigiana S. *1.* *T!*

— Rousselliana (Tub.) S. *1.* (s. Stigmatea R.).

— sinensis S. *1.* *T!*

KONRADIA

— bambusina Racb. *1.* Asia trop.

LETENDRAEA

— eurotioides S. *3.* (93 s. Nectria helminthicola).

— Strasseriana Rehm. *1.* (80 s. L. Rickiana).

LISEA

— Buxi (Fkl.) S. *2.* Itb., Gallia.

— leptasea S. *2.* *T!* Er.

— nemorosa S. *2.* *T!* 5.

— revocans S. *2.* *T!* 22.

— Winteri Rehm. *1.* 80.

MATTIROLIA

— roseovirens Berl. et Br. *1.* *T!*

MEGALONECTRIA

— Pseudotrichiae (Schw.) Spg. *3.* Sina, Java.

MELANOSPORA

— arenaria (Fckl.) et Mont. *1.* 80.

— Chionea (Fr.) Cda. *11.* 1. 2. 12. 74. 80. Belg., Germ. (14 s. Sphaeria C.)

— Gibelliana Matt. *1.* *eT!*

— globosa Berl. *1.* *T!*

— Lagenaria (Pers.) Fkl. *2.* 80.

— leucotricha Cda. *1.* 14. 80. Itb.

— macrospora Karst. *1.* 80.

— marchica Lind. *1.* 80.

— pomiformis Brenk. *1.* 60.

— stysanospora Matt. *1.* *T!*

— tersa Bomm. et Rouss. *1.* 80.

— vervecina (Desm.) Fkl. *4.* 18. 80.

— Zobelii (Cda) Fkl. *1.* Itc.

MONOGRAPHOS

— Aspidiorum (Lib.) Fkl. *3.* 80. 89. (16 s. Sphaeria A..).

— microsporus Niessl. *2.* 80.

— Palmarum Höhn. *1.* 80.

MYCOCITRUS

— aurantium Moell. *1.* 50.

NECTRIA

— abscondita S. *2.* *T!* Itb.

— agaricicola (Berk.) S. *1.* Tasmania.

— albofimbriata S. et Pzg. *1.* *T!*

— ambigua Pzg. et S. *2.* *T!* Java.

— applanata Fkl. *1.* 80.

— aquifolia (Fr.) Berk. *8.* 15. 20. 41. 98. Gallia. (3. 16 s. Sphaeria s.).

— arundinella Pzg. et S. *1.* *T!*

— atrofusca (Schw.) Ell. et E. *1.* 11.

— aureofulva C. et E. *1.* 11.

— Baini Massee *2.* 88. Philipp.

— Balansae Spg. *1.* 50.

— Binottiana S. *1.* *T!*

— Bonanseana S. *1.* *T!*

— Brassicae Ell. et S. *4.* *T!* 11. Belg., Amb.

— byssiseda Rehm. *2.* 27. Am. s.

— carnea Fkl. *1.* 98.

— carneo-favida Pzg. et S. *1.* *T!*

— carneo-rosea Rehm. *1.* 80.

— clonnella Cke *2.* 11. 21.

— chrysites (Wallr.) Rab. *3.* 14. 15. (38 s. Hypoxylon c.).

— cinnabarina Tul. 68. 1. 3. 5. 6. 10. 11. 13. 14. 21. 23. 26. 31. 35. 42. 45. 58. 62. 80. 85. 100. Itb., Belg., Germ., Amb. (23 s. N. citroaurantia; 38 s. Hypoxylon c.; 74 s. Sphaeria c.).

— coccinea Fr. *45*. 2. 6. 11. 12. 13. 21. 23. 25. 41. 42. Itm., Belg., Alg., Er., Amb., (14. 16 s. Sphaeria c.; 38 s. Hypoxylon c.).
— coccorum Spg. *2*. 31. Am. a.
— coelosphaerioides S. Bomm. Rouss. *1*. 59.
— congesta S. *1*. *T!*
— consanguinea Rehm. *1*. 80.
— coronata Pzg. et S. *1*. *T!*
— Coryli Fkl. *5*. 19. 35. 80. Germ.
— cosmariospora Ces. et DN. *1*. 80.
— cucurbitula Curr. *12*. 1. 5. 11. 23. 37. 47. 80. Itb.
— cyanostoma S. et Flg. *4*. *T!* 80. Gallia.
— dacrymycella (Nyl.) Rehm. *5*. 56. Itb., Gallia. (2. 80 s. Nectriella d.).
— depallens Cke et Harkn. *1*. 11.
— depauperata Cke. *1*. 11.
— Desmazieri Lév. *5*. 25. Itb., Alg. (2 s. N. Gibbera).
— ditissima Tul. *12*. 2. 11. 15. 21. 34. 35. 66. 80. Itb.
— dolichospora S. et Pzg. *1*. *T!*
— Epichloe Spg. *2*. 31. 80.
— episphaeria (Tode) Fr. *43*. 2. 11. 20. 21. 22. 35. 50. 80. 83. 85. 93. 96. Itb., Belg., Helv., Germ., Austr., Er., Malaya, Mex. (12 s. N. ditissima).
— episphaerioides Pzg. et Sacc. *1*. *T!*
— erythinella (Nyl.) Tul. *1*. 3.
— eustoma Pzg. et S. *2*. *T!* Java.
— fallax Rick. *1*. 50.
— fibricola Plowrg. *1*. 20.
— fimeti Cke. *1*. 21.
— Flageoletiana S. *1*. *T!*
— fusarioides Berk. *1*. Tasmania.
— fuscidula Rehm. *1*. 14.
— Gibbera Fkl. *1*. 5.
— granuligera Strbk. *2*. *cT!* 80.
— guaranitica Spg. *1*. 31.
— guarapinensis Spg. *1*. 31.
— hematochroma Spg. *1*. 31.
— Henningsii Rehm. *1*. 80.
— hirtella S. et Spg. *2*. *T!* Itb.
— hypoxantha S. et Pzg. *1*. *T!*
— illudens Berk. *1*. *cT!*
— importata Rehm. *1*. 80.
— inaurata Berk. et Br. *6*. 13. 20. 32. 41. 80. Itb.
— indigens Arnold. *1*. 80.
— lasioderma Ell. *1*. 11.
— lecanoides Ces. *7*. 1. 2. 3. 13. 20. 80. 93.
— Leptosphaeriae Niessl. *1*. 80.
— leucotricha S. et Pzg. *2*. *T!* Java.
— madeirensis Henn. *1*. 50.
— Magnusiana Rehm. *2*. 35. 80.
— Mantuana S. *1*. *T!*
— megalospora S. et Berl. *1*. *T!*
— microspora C. et E. *1*. 11.
— muscicola S. et Pez. *1*. *T!*
— nigella Pzg. et S. *1*. *T!*
— obscurata (Rehm.) S. *1*. 5.
— ochracea Grev. et Fr. *1*.
— ochroleuca (Schw.) Berk. *1*. 11.
— paraguayensis Spg. *3*. 31. Am. a.
— parasitica D. Sacc. *1*. 5.
— parvispora Wint. *1*. 50.
— Peltigerae Ph. et Plwrgh. *2*. 93. (41 s. Nectriella P.).
— Peponum B. et C. *2*. 21. 75.
— perpusilla S. *1*. *T!*
— Peziculae Spg. *2*. *T!* Itb.
— Peziza (Tode) Fr. *22*. 1. 2. 7. 10. 13. 20. 26. 80. 93. Itb., Gallia, Austr., Jap. (14 s. Sphaeria P.).
— phyllogena S. *1*. *T!*
— Phyllostachydis Haru *1*. *T!*
— pithioides E. et E. *1*. 11.
— pseudadelphica Rehm. *1*. 80.

— Psoromatis (Mass.) S. *1.* Mel.
— punicea Kze et Schm. *21.* 2. 6. 11. 13. 14. 23. 80. 93. Itb., Gallia, Belg. (38 s. Sphaeria p.).
— radians Pzg. et S. *1. T!*
— Ralfsii B. et Br. *1.* 14.
— Reysiana S. *1. T!*
— rhizogena Cke *1.* 21.
— Ribis Fr. *10.* 1. 5. 11. 41. 49. 80. 93. Itc., Belg. (38 s. Hypoxylon R.).
— Rickii Rehm. *1.* 50.
— rimicola Cke *1.* 21.
— Robergei Desm. *1.* 80.
— Rousseauna S. *1. T!*
— Rousselii B. et C. *1.* Amb.
— rubicarpa Cke. *2.* 11. 21.
— rugulosa Pat. *1.* Gallia.
— sanguinea Fr. *23.* 2. 5. 11. 14. 20. 33. 59. 93. Itb., Sard., Gallia, Hung.
— sinopica (Fr.) Tul. *14.* 2. 3. 13. 20. 37. 41. 74. 80. 93. Itb.
— Solani Rhe et Bert. *1.*
— sordescens S. *1. T!*
— squamuligera S. *3. T!* 5. 78.
— stilbosporae Tul. *3.* 35. 80. Gallia.
— subcoccinea S. et Ell. *2.* 11.
— sulphurea Ell. et Calk. *1.* (11 s. Dialonectria s.).
— Tasmanica Berk. *1. cT!*
— theprothala Berk. *1. cT!*
— thujana Rehm. *4.* 2. 11. 80. Amb.

NECTRIELLA
— aurantia Pzg. et S. *1. T!*
— aurea S. *1. T!*
— bacillispora Moell. *1. cT!*
— carnea Fkl. *1.* 41.
— Helenae S. et Roum. *1. T!*
— jucundula S. et Spg. *1. T!*
— makilingica S. *1. T!*
— miltina (Montg.) S. *8.* 5. 80. 85. Itc., Itm., Sard. (14 s. Nectria m.)
— pallidula Pers. *1.* Java.
— Rousselliana Mtg. *11.* 2. 80. Itb., Austria. (7. 12. 13. 41 s. Nectria R.; 10. 26 s. Stigmatea R.).
— rufofusca Pzg. et S. *1. T!*
— setulosa Pzg. et S. *1. T!*
— Versoniana S. *1. T!*

OOMYCES
— carneoalbus (Lib.) B. et Br. *2.* Gallia. (16 s. Sphaeria c.).

OPHIONECTRIA
— conica Pzg. et S. *2. T!* Java.
— scolecospora Br. et Rav. *2.* 80. Amb.
— Trichiae Pzg. et S. *1. T!*
— trichospora (B. et Br). S. *1. T!*

PARANECTRIA
— albolanata Spg. *1.* 31.
— luxurians Rehm. *2.* 22. 80.

PARANECTRIELLA
— juruana Henn. *1.* 48.

PASSERINULA
— candida S. *3. T!* Itb.
— eburnea S. *2. T!* Itb.

PECKIELLA
— minima S. et Br. *1. T!*
— viridis (A. et Sch.) S. *1.* 71.

PLEONECTRIA
— affinis S. *1. T!*
— beroliniensis S. *7. T!* 1. 35. 58. Amb.
— denigrata Wint. *2.* 11. Amb.
— guaranitica Speg. *1.* 31.
— Heveana S. *1. T!*
— Lamyii (Desm.) DN. *11.* 2. 5. 10. 18. Itb., Gallia, Suecia (80 s. Nectria L.).
— lutescens Arnd. *1.* (80 s. Nectria l.).
— Ribis (Niessl.) Karst. *4.* 66. 80. (14 s. Sphaeria R.; 96 s. Thyronectria R.).

PODOCREA
— Cordyceps Pzg. et S. *1. T!*

POLYSTIGMA
— aurantiacum Pers. *1.* 38.
— australiense S. *1. T!*

— fulvum Tul. *5.* 8. 10. 18. 34. Austria (14 s. Dothidea f.).
— Haraeanum S. *1. T!*
— nigroviride Rehm. *1.* 80.
— obscurum Fkl. *1.* 80.
— ochraceum (Wahlb.) S. *9.* 1. 3. 18. 35. 80. Itb., Amb., Sib.
— rubrum (Pers.) DC. *32.* 1. 2. *5.* 7. 12. 13. 18. 24. 34. 37. 45. 74. 85. 89. 93. 96. Itb., Germ. (14 s. Dothidea r.).
— tjibodensis Pzg. et S. *2. T!* Java.
— truncata Ell. *1.* 11.
— tuberculata Trav. *1. T!*
— Urceolus Spg. *1.* 80.
— uredinaecola Pat. *1.* 80.
— variipila Pzg. et S. *1. T!*
— verrucosa (Schw.) S. *4.* 11. 43. 58. 80.
— vulgaris Spg. *2.* Java.
— vulpina Cke *1.* 11.
— xanthostroma Pzg. et S. *2. T!* Java.

PUIGGARIELLA
— apialyna Spg. *1.* Bras.

SPEGAZZINULA
— juglandina Höhn. *1.* 80.

SPHAERODERMA
— affine S. Fr. *1.*
— dannosum S. *1. T!*
— theleboloides Fkl. *1.* 89.

SPHAEROSTILBE
— cinnabarina Tul. *1.* 11.
— coccophila Tul. *2.* 33.
— flammea Tul. *1.* 11.
— gracilipes Tul. *2.* 11. 21.
— hyalina Fkl. *1.* 89.
— sanguinea Fkl. *1.* 89.

STILBONECTRIA
— lateritia Karst. *2.* Sina.

THUEMENELLA
— javanica Pzg. et S. *2. T!* Java.

THYRONECTRIA
— patavina S. *1. T!*
— pyrrhochlora Awd. *2.* 80. 96.
— virens Hark. *1.* 11.
— Xanthoxyli Pck. *1.* 11.

TRICHONECTRIA
— bambusicola Rehm. *2.* 22. 80.

TUBEUFIA
— anceps Pzg. et S. *1. T!*
— coronata Pzg. et S. *2. T!* Java.
— javanica Pzg. et S. *1. T!*

VALSONECTRIA
— virens Hark. *1.* 11.

CORYNELIACEAE

CORYNELIA
— clavata (L.) S. *3.* 22. 80.
— Tripos Cke *1.* 14.
— uberata Fr. *3.* 2. 14. Er.

DOTHIDEACEAE

ARMATELLA
— Litseae Henn. *1.* 22.

AUERSWALDIA
— Baccharidis Pat. *1.* 80.
— bambusicola Spg. *1.* 50.
— Chamaeropsis (Cke.) S. *3.* 80. Sard. (2 s. Sordaria palmicola).
— examinans (Mtg. et Berk.) S. *1. T!*
— Felipponense S. *1. T!*
— Miconiae Henn. *1.* 48.
— palmicola Spg. *4.* 31.
— puccinioides Spg. *8.* 31. 50. 80. Bras., Am. mer.
— rimosa Spg. *3.* 31. Am. mer.

BAGNISIELLA
— endopyria S. *1. T!*
— rugulosa Cke *1.* Bras.

CATACAUNIA
— Aspideum (Bk.) Theiss. et Syd. *3.* 22. 80. Malaya.
— elagomense Syd. *1.* 22.
— Elmeri Syd. *1.* 22.
— makilingianum Syd. *1.* 22.
— microcentrum Syd. *1.* 22.

CURREYA
— insignis S. *1. T!*
— peckiana S. *1. T!*
— ulmicola Pass. *1. T!*
DOTHICHLOA
— Aristidae Atk. *1. cT!*
— Hypoxylon (Pck.) Atk. *1. cT!*
DOTHIDEA
— alnea Fr. *1.* 38.
— appendiculata Berl. *1.* Java.
— Aristidae Schw. *1.* 11.
— Arunci S. *1. T!*
— atramentaria B. et C. *3.* 2. 11. 21.
— Baccharidis Cke *3.* 11. 21. Amb.
— Berberidis (Whlbg.) Fr. *4.* 37. Itb.
— coccodes Lév. *1.* 11.
— Collinsii Schw. *1.* 11.
— Coluteae B. et C. *1.* 9.
— crystallophora B. et C. *2.* 2. 10.
— excavata Cke *1.* 23.
— fimbriata Kze *1.* 38.
— geographica Fr. *2.* 21. 38.
— depazeoides Desm. *2.* 3. 38.
— Drymidis (Henn.) Rehm. *1.* 80.
— etrusca DN. *2.* 6. Itc.
— graminis Chev. *1.* 38.
— Hyadeni B. et C. *2.* 2. 10.
— Heliopsidis Schw. *2.* 11. Amb.
— Heraclei Fr. *1.* 38.
— insculpta Wallr. *12.* 3. 10. 25. 96. Itb., Helv., Gallia.
— Iridis Desm. *1.* 38.
— Junci Fr. *1.* 80.
— leptostromoides Cke. *1.* 21.
— Lespedezae Schw. *1.* 11.
— Linderae Ger. *1.* 11.
— Magnoliae Cke. *2.* 21. 75.
— mauensis Henn. *1.* 73.
— Melampyri S. *1. T!*
— melanophaea (Desm.) S. *1.* Itb.
— Mezerei Fr. *4.* 14. 80.
— millepunctata Desm. *2.* 3. 38.
— morbosa Schw. *1.* 21.
— moricola Cke et Ell. *2.* 21.
— Muhlenbergiae Ell. *2.* 11. 14.
— Munkii Spg. *2.* 31. Am. m.
— natans (Tode) Zalbr. *1.* 80
— puccinioides (DC.) Fr. *6.* 2. 3. 6. 16. 38.
— quercina Pers. *1.* 23.
— ribesia (Pers.) Fr. *16.* 3. 11. 14. 41. 42. 45. 74. 80. Itb., Germ.
— Rosae Fr. *5.* 3. 13. 14. 41. 93.
— saligna Kx. *1.* 38.
— Sambuci (P.) Fr. *25.* 5. 7. 10. 14. 23. 33. 35. 37. 80. Itb., Belg., Amb.
— Scutula B. et C. *3.* 11. 21. 75.
— Solidaginis Schz. *1.* 21.
— sphaeroidea Cke. *1.* 21.
— stipata Fr. *1.* 26.
— Tamaricis Cke. *1.* 21.
— tetraspora B. et Br. *4.* 7. 11. Itb., Amb.
— Trifolii Fr. *2.* 23. 41.
— typhina Fr. *1.* 38.
— Ulmi Fr. *1.* 38.
— Venziana S. *1. T!*
— Wittrockii Eriks. *2.* 34.
DOTHIDELLA
— Alyxiae (Cke.) S. et Syd. *1.* Austral.
— angolensis S. et Syd. *1. T!*
— apiculata S. et Berl. *1.* Austral.
— appendiculata (De Lacr.) S. *1.* Gallia.
— australis Spg. *1.* 68.
— Berkeleyana Cke *1.* 50.
— betulina (Fr.) S. *12.* 1. 6. 14. 16. 18. 34. 35. 53. 74. 80. Itb., Sib., Amb.
— Bicchiana (DN.) Sacc. *1.* Lus.
— caàguaruensis Spg. *1.* 31.

— fallax S. *5. T!* 5. 15. Er.
— frigida Rost. *1.* 80.
— Giganthochloae (Rehm) Theiss. *1.* 22.
— Helvetica (Fkl.) S. *2.* 80. Helv.
— Hyeronymi Spg. *2.* 80. Am. mer.
— indica S. *1. T!*
— Junci (Fr.) S. *1.* Amb.
— labens S. et Syd. *1. T!*
— Laminariae Rostr. *1.* 80.
— minima S. et Syd. *1. T!*
— myrtincola Rehm. *1.* 80.
— Osyridis (Cke) Berl. et Vogl. *2.* Afr. tr.
— Picramniae Syd. *1.* 80.
— Salvadorae (Cke) Berl. et Vogl. *1.* Abyss.
— scleriicola Henn. *1.* 27.
— Setariae S. *1. T!*
— thoracella (Rostr.) S. *3.* 6. 18. Itb.
— tinctoria Tul. *1.* 80.
— Ulei Henn. *2.* 27. Am. tr.
— ulmea Schz. *3.* 2. 11. 21.
— Ulmi (Duv.) Wint. *7.* 5. 6. 34. 35. 74.
— Zollingeri Mont. et Berl. *1. T!*

EURYACHORA
— Pithecolobii Rac. *1.* 52.
— Sedi Lk. *2.* 85. Itc.
— Stellariae (Lib.) Fkl. *3.* Itb. (16. 32 s. Dothidea S.).
— stellaris Fr. *4.* Itb., Itc., Germ. (14. s. Dothidea s.).
— Ulmi (Duv.) Schr. *1.* 80.

HOMOSTEGIA
— conorum Fkl. *1.* 89.
— gangraena (Fr.) Wint. *1.* 34.
— parasitica Rehm. *3.* 59. 80. Gallia.
— Piggoti B. et Br. *3.* 11. 93. Gallia.

HYSTEROSTOMA
— Akokantherae (Henn.) Theiss *3.* Er.

MAZZANTIA
— Brunaudiana S. et Berl. *4.* 5. 80. Sard.
— circumscripta (Berk.) S. *1.* Gallia.
— Empetri S. *1.* Itb.
— Galii (Fr.) Guep. *9.* 2. 3. Itb., Gallia (14 s. Sphaeria G.).
— Gougeotiana Mont. *1.* Itb.
— Napelli (Ces.) Pass. *7.* 14. 15. 45. 63. 80., Itb., Cors.
— sepium S. *5.* 80. Gallia.

MONTAGNELLA
— botryosa S. et Paol. *1. T!*
— Heliopsidis Schw. *2.* 9. 11.
— Opuntiarum Spg. *4.* 31. Am. mer.
— tumefaciens Ell. et Hark. *1.* (11 Sphaeria t.).
— uberata S. *2. T!* Erythr.

MUNKIELLA
— caà-guazù Spg. *2.* 31. Am. a.
— guaranitica Spg. *2.* 31. Am. a.
— impressa Spg. *2.* 31. Am. a.
— pulchella Sp. *2.* 23. 80.

MYRIOGENOSPORA
— Paspali Atk. *1.*

OPHIODOTIS
— Balansae Spg. *1.* 31.
— tarda Harkn. *2.* 11. 105.
— Volkensii (Henn.) S. *1.* Congo.
— vorax (B. et C.) S. *2.* 31. 80.

OXYDOTHIS
— circularis Bres. *1.* Brasilia.
— grisea S. et Pzg. *1. T!*
— Livistonae Syd. *2.* 31. 80.
— maculosa S. et Pzg. *1. T!*
— nigricans S. et Pezg. *1. T!*

PHAEODOTHIS
— congoensis S. *1. T!*
— Gigantochlae Rehm. *1.* 22.
— Grovei S. *1. T!*
— tricuspidis Syd. *1.* Philipp.

PHYLLACHORA
— abortiva (Desm.) Fkl. *1.* (8 s. Dothidea a.)

— abyssinica Henn. *1.* Erythr.
— acutispora Sp. *2.* 31. Am. m.
— Alpiniae S. et Berl. *1. T!*
— amphidyma Pz. et S. *4. T!* 52. 80. Java.
— amphygena Spg *3.* 31. Am. m.
— anceps S. *1. T!*
— Andropogi (Schw.) E. et E. *1.* 11.
— Angelicae (Fr.) Fkl. *5.* 2. 10. Itb., Belg., Germ.
— aspideoides S. et Berl. *2. T!* 80.
— asterigena E. et E. *1.* 11.
— atromaculans Syd. *1.* 48.
— Balansae Spg. *4.* 28. 31. 80. Am. m.
— betulina (Fr.) Fkl. *6.* 14. 26. 100. (2 s. Xyloma b.; 14. 96. s. Dothidea b.).
— biareolata Spg. *1.* Am. m.
— bifrons (Strbk.) S. *1.* (50 s. Physalospora b.).
— brasiliensis Spg. *1.* 50.
— bonariensis Spg. *1.* 70.
— Bromi Fkl. *11.* 14. 87. Itb., Germ., Hisp., Alg., S. Thome', Mex.
— Calamariae (Kze.) S. *1.* Am. tr.
— Campanulae (DC.) Fkl. *3.* 38. Germ.
— Caricis (Fr.) S. *2.* Itb.
— Canarii Henn. *3.* 22. 80. 88.
— catervaria (Berk.) S. *1.* 22.
— centrolobiicola Henn. *1.* 78.
— circinnata Syd. *1.* 22.
— Cojcis Henn. *1.* 52.
— congruens Rehm. *1.* 22.
— Copaiferae Spg. *2.* 31. Am. mer.
— Cynodontis (S.) Niessl. *9.* 5. 14. 22. 80. Mel., Belg.
— Cyperi Rehm *2.* 10. Lus.
— Dalbergiae Niessl. *3.* 48. 80. Asia tr.
— dendritica Rehm. *1.* 80.
— diplocarpa E. et E. *1.* 11.
— donacina Rehm. *1.* 22.
— duplex Rehm. *1.* 50.
— Durantae Rehm. *2.* 80.
— Elmeri Syd. *1.* 22.
— Engleri Spg. *4.* 80. Am. m.
— Enterolobii Spg. *2.* 31. Am. m.
— Escalloniae Henn. *1.* 80.
— fallax S. *9.* 2. 14. Itb., Itm.
— Fici albae Koord. *1.* 80.
— Fici Deckedekamiae Becc. *1. T!* Er.
— Fici fulvae Koord. *2.* 22. Philipp.
— filicina S. et Sc. *1. T!*
— flabella (Schw.) B. C. *6.* 10. 80. Amb. (2. 11. 21 s. Dothidea f.).
— gangraena (Fr.) Fkl. *1.* (8 s. Sphaeria g.).
— gentilis Spg. *4.* 31. 50. Natal, Am. m.
— Goeppertiae Theiss. *1.* 50.
— gracilis Spg. *4.* 31. Am. m.
— graminis (Pers.) Fkl. *68.* 5. 6. 11. 14. 15. 19. 22. 31. 34. 35. 37. 40. 45. 58. 78. 80. 87. Itb., Itc., Itm., Gallia, Germ., Sib., Er., Amb., Mex., Am. m.
— Guavira Spg. *2.* 31.
— Henningsii S. et Syd. *1.* 27.
— Heraclei (Lib.) Fkl. *10.* 5. 6. Itb. (8 s. Dothidea H.).
— Hochstetteri B. *1. T!*
— Huberi Henn. *1.* 27.
— Imperatae Syd. *1.* 22.
— Junci (Fr.) Fkl. *11.* 1. 10. 25. 32. 35. 45. Itb., Belg., Britt. (8 s. Dothidea J.; 88. s. Sphaeria J.).
— Lagerheimiana Rehm. *1.* 80.
— Lespedezae (Schw.) S. *2.* 9. 80.
— lucida S. et Paol. *1. T!*
— Luzonensis Henn. *3.* 22. 88. Philipp.
— marmorata Rac. *1. T!*

— Maydis Maubl. *1.*
— Melianti Thüm. *1.* 80.
— melaena Rab. *1.* Lybia.
— mexicana S. *1. T!*
— minuta Henn. *1.* 80.
— minutissima Web. et Curr. *1.* 22.
— mucosa Spg. *1.* Am. m.
— nidulans Pat. *1.* 80.
— opaca Spg. *1.* 31.
— orbicula Rehm. *2.* 22. 80.
— oxalina E. et E. *2.* 11. Amb.
— paendes Rehm. *1.* 22.
— Pakudiae Syd. *2.* 22. 80.
— palmicola Spg. *1.* 31.
— paraguaya Spg. *3.* 31. Am., m.
— peribebuyensis Spg. *4.* 23. 31. 80. Am. m.
— perisporioides S. *1. T!*
— phaseolina Syd. *1.* 22.
— picea B. et C. *1.* 11.
— Piperacearum Spg. *5.* 31. Am. a.
— Poae (Fkl.) S. *2.* Itb.
— Podagrariae (Rith.) Karst. *12.* 1. *5.* 6. 20. 85. 93. Itb., Boh., Germ. (14 s. Sphaeria Aegopodii; 41. 88 s. Dothidea P.)
— Pteridis (Reb.) Fkl. *16.* 2. 9. 10. 18. 26. 34. 74. 80. 85. Germ.
— Pterocarpi Rehm. *1.* 22.
— Pterospermi Syd. *1.* 22.
— pululahensis Pat. *1.* 50.
— pyrifera Speg. *1.* Am. m.
— Quebrachii Spg. *1.* 31.
— repens (Cda) S. *2.* 50. Bras.
— rhythismoides (Cda) S. *1.* 72.
— Roureae Syd. *1.* 43.
— Ruprechtii Spg. *2.* 31. Am. m.
— Scanica Strbk. *1.* 80.
— Setariae S. *4. T!* Itb., Jap.
— setariaecola Spg. *1.* 31.
— shiraiana Syd. *1.* Jap.
— sinensis S. *1. T!*
— silvatica S. et Spg. *3. T!* 5.
— Sinik-Lagavaik Spg. *1.* 31.
— Sorghi Höhn. *3.* 22. 80. Philipp.
— sphaerosperma Spg. *3.* 31. Am. m.
— Strelitziae Cke. *1.* 9.
— subcircinnans Spg. *1.* 31.
— subopaca Rehm. *1.* 80.
— subtropica Spg. *1.* 31.
— Sycomori Bacc. *1. T!*
— Taruma Spg. *3.* 31. 50. Am. m.
— tenuis (Berk.) S. *2.* 31. Mex.
— tjankorreli Rac. *2.* 22. Philipp.
— Tonduzei Henn. *1.* 80.
— Tonkinensis S. *1.* 70.
— topographica S. *1. T!*
— Tracyi Ell. et E. *1.* 58.
— Tragiae Spg. *3.* 31. Am. m.
— Tricuspidis Spg. *2.* 31. Am. a.
— Trifolii (Pass.) Fkl. *19.* 2. 6. 9. 10. 26. 37. 45. 80. 85. Itb., Mel., Germ., Amb. (3 s. Sphaeria T.; 14 s. Dothidea T.).
— uberata S. *1. T!*
— Uberi Henn. *1.* 27.
— Ulmi (Dew.) Fr. *26.* 2. 7. 9. 10. 20. Itb., Amb. (3. 13. 14. 24. 41. 62 s. Dothidea U.).
— urophylla Höhn. *1.* 80.
— valsiformis Rehm. *2.* 22. 80.
— Wittrockii (Erikss.) S. *1.* 42.
— Yuccae E. et E. *1.* 60.

PLOWRIGHTIA
— Balanseana S. et Br. *1. T!*
— Berberidis (Wahlb.) S. *1.* 5.
— Massariae (Pass.) S. *1. cT!*
— morbosa (Schw.) S. *1.* Amb.
— Mezerei (Fr.) S. *4.* 15. Itb.
— ribesia (Pers.) S. *5.* 1. 5. 47. 74. (14 s. Dothidea r.).
— Symphoricarpi E. et E. *3.* 11. 58. 80.

RHOPOGRAPHELLA
— Reyesiana Rehm. *1.* 22.

RHOPOGRAPHUS
— Arengae (Rac.) S. *1.* (80 s. Sphaerodothis A.).
— exormidium S. *1. T!*
— filicinum Fr. *12.* 2. 11. 80. Itb. (16. 32 s. Sphaeria f.; 20. 93 s. Dothidea f.; 33 s. Hormostegia f.).
— Gynerii Henn. *1.* 27.
— Pteridis (Sow.) Wint. *3.* 1. 5. 14.

ROSENSCHELDIA
— paraguaya Spg. *1.* 31.

ROUMEGUERIA
— gangraena (Fr.) S. *3.* 5. Itm., Er.

ROUSSOELLA
— amphigena Rick. *1.* 50.
— nitidula S. et Paol. *1. T!*

SCHWEINITZIELLA
— Styracum Spg. *1.* 31.

SCIRRHIA
— Agrostidis (Fkl.) Wint. *1.* 80.
— bambusiana Pzg. et S. *3. T!* 22. 33.
— Castagnei (Mont.) Nits. *2.* 5. 6.
— depauperata (Desm.) Fkl. *4.* 1. 2. 35. 37.
— Gigantochloae Rehm. *1.* 22.
— Poae (Fr.) Fkl. *2.* 2. 3.
— rimosa (Alb. et Schw.) Fkl. *21.* 1. 14. 35. 37. 45. 62. 66. 80. Itb., Itc. (32 s. Sphaeria r.).

SPHAERODOTHIS
— Neowashingtoniana Shear. *1.* 48.

TELIMENA
— Bakeri Syd. *2.* 22. Philipp.
— Erythrinae Rac. *1.* 52.

ZIMMERMANIELLA
— trispora Henn. *1.* 33.

PERISPORIACEAE

AITHALODERMA
— clavatisporum Syd. *2.* 22. Philipp.

ANIXIA
— Bresadolea Höhn. *1.* 80.
— parietina (Schrad.) Lind. *1.* 1.
— perichonioides Cke *2.* Belg.
— spadicea Fkl. *3.* 32. 80. Itb.

ANTENNARIA
— cystophila Fr. *1.* 55.
— eleaophila Mont. *5.* 5. 78. Itc., Sic.
— Engleriana (Henn.) Höhn. *1.* (80 s. Antennularia E.)
— ericophila Lk. *2.* 74.
— pannosa Berk. *3.* Am. m.
— pinophila Fr. *5.* Germ. (10. 26 s. Antennatula p.; 13 s. Torula p.; 18 s. Teniola p.).
— pithiophila Cke. et Hark. *10.* 35. 47.
— rectangularis S. *1. T!*
— Robinsonii Berk. et Mont. *1.* Sic.
— scoriadea Berk. *4.* 78. 80. Australia.
— Unedonis (DN.) Maire et S. *1.* Cors.

ANTENNULARIA
— irradians (Pat.) Theiss. *1.* (80 s. Asterina i.).

APIOSPORIUM
— anthelminiticum Cke. *1.* Amb.
— Brassicae (Lib.) Fkl. *1.* (16 s. Perisporium B.)
— Centranthi Fkl. *1.* Itb.
— Citri Briosi et Pass. *1.* 2.
— dealbans S. *1. T!*
— erysiphoides S. et E. *2.* 11. Amb.
— foedum S. *1.* 10.
— Hyphae Fkl. *1.* 89.
— imperfectum *1.* Belg.
— Mali Wallr. *1.* 10.
— Melampyri S. *1. T!*
— Montagnei S. *1. T!*
— Oleandri Cke *1.* Amb.
— Plantaginis Fkl. *2.* 28. 37.
— quercicolum Fkl. *1.* 25.
— Quercuum Cke *1.* Amb.

— Rehmii Syd. *1.* 80.
— Rhododendri Fkl. *1.* 37.
— Salicis Kze *2.* 2. 6.
— Sambuci S. *1. T!*
— Stygium Wallr. *6.* Itb., Belg.
— tremulicolum Fkl. *2.* 10. 26.

ASCOTRICHA
— chartarum Berk. *8.* 5. 14. 41. 56. Itb., Gallia.

BALLADYNA
— Gardeniae Rac. *1.* 52.
— Medinillae Rac. *1.* 22.
— velutina (B. et Br.) Höhn. *1.* 88.

CAPNODIUM
— Araucariae Thüm. *3.* 2. 78.
— australe Mont. *9.* 2. 10. 14. Itb., Germ. (33 s. Antennaria pithiophila).
— axillatum Cke. *2.* 11. 21.
— Bambusae Bal. *1.* 70.
— Camelliae (Catt.) S. *3. cT!* Itb. (33 s. Fumago C.).
— Cesatii Mtg. *6.* 2. Itb.
— chaetomorphum Bal. *1.* 31.
— Citri (Pers.) Berk. et Desm. *7.* 2. 11. 21. 42. 78. Itb., Sard.
— citricolum M. Alp. *1.* 54.
— Coffeae Pat. *1.* 70.
— Corni Awd. *3.* 10. 37. Germ.
— elaeophilum Mtg. *5.* Itc. (2 s. Antennina e.; 3. 10 s. Antennaria e.).
— elongatum Berk. et Desm. *25.* 11. 21. 42. 78. Itb., Boh., Hisp., Australia (7 s. Fumago vangas; 10 s. Cladosporium Fumago.).
— expansum Berk. et Desm. *3.* 2. 10. Boh.
— Footii Berk. et Desm. *13.* 2. 13. 41. 78. Itb., Mel., Tahiti, Philipp. (2 s. Microxiphium F.).
— fuliginoides Rehm. *2.* 2. 80.
— heteromeles Cke et Hark. *1.* 11.
— ilicinum Thum. *2.* 2. 10.
— juniperinum Non. *3.* Er.
— Lentisci Thüm. *1.* 10.
— Lonicerae Fkl. *2.* Itb.
— Lygodesmiae Spg. *1.* 11.
— Meisnerianum Thum. *3.* 2. 10. 78.
— meridionale Awd. *1.* 80.
— Nerii Rabh. *11.* 5. 14. 78. Itb., Itc. (2. s. Apiosporium foedum).
— pelliculosum B. et C. *4.* 2. 11. 21. 78.
— Persoonii Berk. et Desm. *9.* 10. 20. 23. 26. 93. Itb., Itc., Boh.
— quercinum Berk. et Desm. *9.* 2. 5. 10. 21. Itb.
— Resinae S. *1. T!*
— Ribis S. *1.* (*T!* s. C. Persoonii).
— salicinum A. et S. *17.* 5. 6. 10. 11. 13. 41. 45. 78. 80. Itb., Madera, Austral.
— stisanophorum S. et Pzg. *1. T!*
— Taxi S. *2. T!*
— Wetteri S. *1. T!*

CEPHALOTHECA
— Francisci Pzg. et S. *1. T!*
— reniformis S. et Thüm. *1.* 25.
— sulphurea Fkl. *2.* Itc., Gallia.

COOKELLA
— microscopica S. *1. T!*

CRYPTOTHECIUM
— javanicum S. et Pzg. *1. T!*

CYSTOTHECA
— Wrightii B. et C. *1.* Mex.

DIMERINA
— Graffii Syd. *1.* 43.

DIMERIUM
— Agaves (E. et E.) Rehm. *1.* 80.
— bactridicola Henn. *1.* 27.
— Saccardoanum Henn. *1.* 27.

DIMEROSPORIUM
— abjectum Fkl. *4.* 2. (14 s. Meliola a.; 16 s. Dothidea

Veronicae; 32 s. Asteroma Tecomae).
— albomarginatum S. *1.* 83.
— Autranii Henn. *1. cT!*
— balsamicola (Pck.) Ell. et Ev. *2. cT!* Amb.
— Clidemiae Henn. *1.* 73.
— Collinsii (Schw.) Thüm. *2.* 2. (11 s. Sphaeria C.)
— dentriticum S. et S. *1. T!*
— dubiosum Spg. *1.* 31.
— echinatum E. et E. *1.* 11.
— erysiphoides E. et E. *1.* 11.
— guarapiense Spg. *3.* 31. Am. m.
— hamatum S. et Pzg. *1. T!*
— hypticola Henn. *1.* 27.
— imperspicuum Spg. *1.* 31.
— Langloisi E. et E. *1.* 11.
— Ludwigii S. *1. T!*
— Lussoniense S. *1. T!*
— maculosum Spg. *3.* 6. 30. 80.
— Manihotis Henn. *1.* 27.
— melioloides B. et C. *1.* 80.
— microsporum Spg. *2.* 31. Am. m.
— Monninae Pat. *1.* 80.
— Negerianum Henn. *1.* 80.
— oligonemum S. et Bres *1. T!*
— pannosum Spg. *2.* 31. Am. m.
— pectinatum S. *1.* Bras.
— Puiggeri Spg. *1.* 31.
— Psilostomatis Thüm. *1.* 14.
— pulchrum S. *10.* 14. Itb. (2 s. Apiosporum p.).
— radiofissile S. *2. T!* 78.
— Rickianum S. et Syd. *1. T!*
— Saccardoanum Henn. *1. cT!*
— secedens S. *1. T!*
— subpilosum Wint. *1. cT!*
— superbum Spg. *1.* 31.
— tropicale Spg. *7.* 31. Am. m.
— venturioides S. et Berl. *1. T!*

EMERICELLA
— erythrospora (Bozzi) S. et Pzg. *1.* Mel.

ENGLERULA
— Macarangae Henn. *2.* 80. Afr. tr.
— mexicana Theiss. *1.* Mex.

EPIPHIMA
— Mucunea (Rac.) Syd. *1.* 22.

ERYSIPHE
— communis (Wallr.) Lév. *116.* 5. 6. 9. 10. 11. 12. 13. 14. 15. 23. 24. 26. 30. 33. 34. 35. 38. 41. 42. 45. 58. 62. 65. 80. 87. Itb., Itc., Gallia, Belg., Austria, Germ., Amb. (14 s. E. Convolvuli; 14 s. E. Ranunculacearum; 14 s. E. Polygoni).
— Cychoracearum DC. *18.* 1. 6. 11. 47. 58. 80 Itb., Amb.
— Duriaei Lév. *1.* Itm.
— epigea Lk. *1.* 2.
— fuliginea Fr. *2.* 38. Belg.
— Galeopsidis DC. *5.* 5. 11. 16. 35. Itb.
— gigantasca Sorok. et Thüm. *1.* 2.
— graminis DC. *24.* 1. 2. 5. 10. 11. 16. 23. 26. 34. 45. 85. 96. Sard., Sic., Germ., Lybia, Amb.
— horridula (Wallr.) Lév. *17.* 5. 10. 12. 13. 14. 23. 26. 34. 41. 62. 80. Itb., Gallia.
— lamprocarpa Lév. *79.* 2. 3. 5. 6. 7. 9. 11. 12. 13. 14. 23. 26. 34. 41. 62. 80. 87. 88. 100. Itb., Itc., Sard., Belg., Germ., Sib., Amb., (10. 26 s. Oidium Lamii).
— lanuginosa Fkl. *2.* 10. Graecia.
— lichenoides Trab. et S. *1. T!*
— Linkii Lév. *22.* 2. 5. 10. 11. 13. 26. 34. 35. 41. Itb., Germ., Boh., Austria.
— Liriodendri Schw. *1.* 11.
— Lycii S. *1.* Gallia.
— Martii Lév. *88.* 2. 5. 6. 7. 10. 11. 12. 13. 14. 23. 26.

34. 37. 45. 71. 77. 80. 100. Itb., Itc., Belg., Helv., Austria, Suecia, Rossia, Sib., Amb. (10 s. E. Umbelliferarum; 32 s. E. Heraclei).
— Montagnei Lév. *16.* 2. 5. 10. 13. 14. 23. 24. 33. 41. 62. 80. Itc., Germ., Austria, Pen. Balcanica.
— nervisequia West. *1.* 38.
— Phlogis Schw. *2.* 11. 42.
— Pisi DC. *2.* 1. 38.
— Polygoni DC. *7.* 39. 58. Itb., Sic., Amb.
— sepulta E. et E. *1.* 11.
— taurica Lév. *7.* 5. 94. Mel., Pen. Balcanica.
— tortilis Lk. *23.* 2. 7. 10. 12. 13. 23. 35. 37. 41. 62. 80. Itc., Gallia, Britt.
— trina Hark. *2.* 11. 105.
— Tuckeri Berk. *1.* 45.
— Umbelliferarum (Lév.) De Bary *4.* 5. 15. 80. Itb.
— Verbenae Schw. *1.* Itb.
— Vincae S. *1. T!*
— vitigena Cke. *1.* 28.

ERYSIPHELLA
— aggregata Pck. *6. cT!* 2. 11. 42. Amb.
— Carestiana S. *1. T!*

EUROTIUM
— candidum Spg. *1. T!*
— coriarum Wallr. *1.*
— epixylon Kze et Schm. *1.* 2.
— herbariorum (Wigg.) Lk. *36.* 2. 5. 6. 10. 11. 20. 25. 41. 78. 85. 93. Itb., Sib. (3 s. Farinaria sulphurea).
— insigne Wint. *1.* 80.
— repens Dess. *8.* 25. 70. 83. Lus.

FERRARISIA
— philippina S. *1. T!*

HYALODERMA
— imperpiscuum Spg. *2.* 31. Am. m.

LASIOBOTRYS
— affinis Harkn. *1.* 105.
— Lonicerae Kze et Sch. *20.* 2. 3. 5. 6. 10. 11. 14. 18. 26. 34. 35. 74. 80. 96. Itb., Gallia, Helvetia.

LIMACINIA
— Alaskensis S. et Scalia *1. T!*
— biseptata S. *2. T!* 22.
— Citri (Briosi et Pass.) S. *1.* Mel.
— fuliginoides (Rehm) S. *1.* 6.
— imperspicua S. *1. T!*

LIMACINULA
— Malloti Rehm *1.* 80.

MAGNUSIA
— nitida S. *1. T!*

MELIOLA
— Acalyphae Rehm. *1.* 80.
— Aethiops S. *1. T!*
— Alangi Syd. *1.* 22.
— Alstoniae Koord. *1.* 83.
— amphitricha Fr. *29.* 2. 11. 14. 21. 31. 42. 48. 50. 72. 83. Madeira, Bras., Amb., Philipp.
— arachnoidea Spg. *3.* 22. 50. Cile.
— Araliae Mont. *1.* 50.
— asterinoides Wint. *1.* 27.
— atricapilla Stärb. *2.* 50. 80.
— Bakeri Syd. *1.* 22.
— Banosensis Syd. *1.* 22.
— bicornis Wint. *2.* 31. 80.
— bidentata Cke. *1.* 11.
— brasiliensis Spg. *3.* 50.
— buddleicola Henn. *1.* 27.
— callista Rehm. *2.* 22. Philipp.
— Canarii Syd. *1.* 22.
— Citri (Bres. et Pass.) S. *1.* Amb.
— citricola S. *1.* 83.
— clavispora Pat. *1.* 70.
— contigua Karst. et Roum. *1.* 70.
— Cookeana Spg. *4.* 11. 22. Cile.
— coronata Spg. *3.* 23. 31.
— cryptocarpa E. et M. *1.* 11.

— cylindrophora Rehm. *2.* 22. 80.
— Cyperi Pat. *3.* 5. 80. Itb.
— delicatula Spg. *1.* 31.
— depressula Syd. *1.* 22.
— Desmodii Karst. et Roum. *1.* 70.
— Durantae Gaill. *1.* 80.
— Echinus Henn. *1.* 27.
— Ellisii Roum. *2.* 28. Amb.
— furcata Lév. *4.* 11. 21. 31. Am. m.
— guaranitica Spg. *2.* Am. m.
— heterocephala Syd. *1.* 22.
— heterodonta Syd. *1.* 22.
— heteromeles Cke. et Hark. *1.* 11.
— Hewittiae Rehm. *1.* 22.
— Hoyae S. *1. T!*
— inermis Kalchbr. et Cke *1.* 14.
— Ipomeae Rehm. *1.* 80.
— Iquitosensis Henn. *1.* 27.
— juruana Henn. *1.* 73.
— Kydiae S. *1.* 83.
— laganiensis S. et B. *2.* 72. Austral.
— Lagerheimii Gaill. *1.* 80.
— Lepisanthea S. *1. T!*
— Litseae Syd. *1.* 22.
— Loenipoda Spg. *1.* 31.
— ludibunda Spg. *2.* 31. Am. m.
— Mac-Owaniana Thüm. *3.* 2. 10. 80.
— Maesae Rehm *1.* 80.
— manca E. et M. *2.* 11. 80.
— makilingiana Syd. *1.* 22.
— malacenis S. *1. T!*
— malacotricha Spg. *1.* 50. Bras., Am. m.
— manaosensis Henn. *1.* 27.
— mangifera Earle *1.* 83.
— mangostana S. *1. T!*
— manihoticola Henn. *1.* 27.
— megalopoda Syd. *1.* 22.
— Merremiae Rehm. *1.* 22.
— microspora Pat. *1.* 27.
— microthecia Thüm. *2.* 2. 10.
— Mitchellae Cke. *2.* 11. 21.
— Musae Mtg. *1.* 48.
— Negeriana Syd. *1.* 80.
— Nephelii S. *1. T!*
— nidulans (Schw.) Cke *2.* 1. Amb.
— nigrorufescens S. *2. T!* 83.
— Niessleana Wint. *1.* 80.
— parenchimatica Gaill. *1.* 83.
— pellucida Gaill. *1.* 73.
— perpusilla Syd. *1.* 83.
— Pithya S. *1. T!*
— octospora Cke. *1.* Java.
— Penzigii S. *1. T!*
— plebeja Spg. *1.* 31.
— polytricha Kalch. et Cke. *3.* 22. 83. Abyss.
— pseudoanastomosans Rehm. *1.* 80.
— Psidii Pr. *2.* 27. Am. tr.
— Psilostomae Thüm. *2.* 2. 10.
— quercina Pat. *1.* 70.
— quinqueseptata Rehm. *1.* 80.
— quinquespora Thüm. *1.* 2.
— ramosii Syd. *1.* 22.
— reticulata Karst. et Roum. *1.* 83.
— reticulata Balansa *1.* 70.
— rubicola Henn. *1.* 80.
— setigera S. *1. T!*
— Sapindacearum Spg. *2.* Natal.
— Sidae Rehm. *2.* 22. 80.
— stenospora Wint. *1.* 78.
— substenospora Höhn. *2.* 22. 43.
— Telosmae Rehm. *1.* 22.
— tenuis B. et C. *2.* 11. 21.
— Teramni Syd. *1.* 22.
— Thomasiana S. *1. T!*
— tomentosa Wint. *1.* 50.
— Uvariae Rehm. *1.* 22.
— vilis Syd. *1.* 22.
— Winteri Spg. *2.* 31. 50.
— Woodiana S. *1. T!*

MICROXYPHIUM
— dubium S. *2. T!* Philipp.
— obtusulum S. *1. T!*

— tenellum S. *1. T!*
MICROSPHAERA
— abbreviata Pck. *1.* 21.
— Alni (DC.) Wint. *10.* 1. 11. 35. 45. 58. 80. (38 s. Erysiphe Alni).
— Astragali (DC.) S. *18.* 1. 5. 18. 100. Itb. (14. 32. 38 s. Erys. A.; 10. 12 s. M. holosericea; 10. 14. 26. 80 s. Calocladia holosericea).
— Baumleri P. Magn. *1.* 80.
— Berberidis (DC.) Lév. *17.* 1. 2. 13. 34. 37. 41. 45. Itb., Germ. (10. 14. 62. 77. 80. 85. s. Calocl. B.; 3. 38 s. Erys. B.).
— Caraganae Magn. *2.* 1. 80.
— comata (Wallr.) Lév. *16.* 2. 10. 41. 96. 100. Itb., Germ. (14. 26. 34. 45. 80 s. Calocladia c.).
— densissima Schw. *1.* 11.
— diffusa Cke et Pck. *2.* 11. 21.
— divaricata Lév. *6.* 2. 34. 38. Germ. (10. 23 s. Calocl. d.).
— Dubyi Lév. *8.* 2. 10. 11. 37. Itb.
— Ehrenbergii Lév. *11.* 14. 34. 38. Germ., Belg. (2. 10. 23. 62. 80. 85 s. Calocl. E.)
— elevata Burr. *1.* 11.
— erineophila Pck. *1.* 11.
— Euphorbiae B. et C. *2.* 9. 11.
— Evonymi (DC.) S. *2.* 1. 5.
— extensa C. P. *4.* 2. 9. 11. 21. Amb.
— ferruginea Erikss. *1.* 34.
— Friesii Lév. *11.* 2. 9. 10. 11. 37. 80. 100. Amb. (2 s. Calocl. F.)
— fulvofulcra Cke. *1.* 11.
— Grossulariae Lév. *8.* 1. 2. 11. 13. 34. 41. Belg. (10 s. Calocl. G.).
— Hedwigii Lév. *8.* 2. 10. 11. 12. 41. 45. 96. Itb.
— Lonicerae DC. *5.* 34. 45. 80. (14. 87. s. Erysiphe L.).
— marchica Magn. *1.* 1.
— Mougeotii Lév. *3.* 2. 96. Gallia.
— Nemopanthis Pck. *1.* 11.
— penicillata (Lk.) Lév. *32.* 2. 5. 6. 11. 12. 19. 21. 80. 96. Itb., Helv. (2. 10. 14. 37. 80 s. Calocl. p.; 16. 38 s. Erys. p.; 14 s. Erys. Betulae).
— Platani Howe *2.* 9. 11.
— pulchra C. P. *4.* 9. 10 11. 42.
— quercina Schw. *3.* 11. Itb., Amb.
— Ravenelii Berk. *10.* 2. 9. 10. 11. 21. 58. 80. Itb.
— Russelii Clinton *3.* 11. 42. 80.
— sparsa Howe *1.* 10.
— Symphoricarpi Howe *3.* 11. 58. 80.
— Syringae (Schw.) Magn. *1.* 80.
— Vaccinii C. P. *3.* 9. 11. 42.
— Van Bruntiana Ger. *2.* 11. 80.
— Viburnii Howe *3.* 2. 11. 42.
MYRIOCOCCUM
— Everhartii S. et Ell. *2.* 11. Amb.
— praecox Fr. *3.* 80. Itb.
— sparsum Harkn. *1.* 105.
— spinuligerum S. et Pzg. *1. T!*
ORBICULA
— Rickenii Rich. *1.* 50.
PARODIELLA
— Banksiae S. et Bizz. *2.* Australia.
— fruticula E. et E. *1.* 11.
— grammodes (Kze) Cke. *1.* 80.
— manaosensis Henn. *1.* 73.
— melioloides (Berk. et Curt.)

Wint. *4*. 37. 80. Congo, Bras.
— Paraguayensis Spg. *1*. 31.
— perisporioides B. et C. *12*. 21. 31. 68. Abyss., Am. m. (2. 10. 11 s. Dothidea p.)
— Peziza Fr. *1*. (21 s. Nectria P.).
— punctata (Cke) S. *1*. Jap.
— Schimperiana Henn. *1*. *cT*!
— scleroidea C. *1*. Amb.
— viridescens Rehm. *1*. 27.
PENICILLIOPSIS
— Brasiliensis Möll. *1*. 27.
— clavariaeformis Solm. *2*. 52. Java.
— palmicola Henn. *1*. 73.
PERISPORIUM
— Arundinis Desm. *1*. 38.
— Capparidis Mtg. *1*. 10.
— cautchuchophilum S. *1*. *T*!
— circinnans Fr. *1*. 23.
— disseminatum Fr. *1*.
— funiculatum Preuss. *2*. 80. Itb.
— laeve Awd. *1*. 2.
— Lentisci Mtg. et Dur. *1*. 63.
— macrocarpum S. *1*. *T*!
— occultatum Cest. *1*. 14.
— typhacearum S. *1*. *T*!
— vagans Desm. *1*. 23.
— vulgare Cda. *21*. 2. 11. 13. 20. 25. 32. 41. 93. Itb., Gallia, Belg., Alg.
PHYLLACTINIA
— corylea (Pers.) Karst. *1*. 80.
— guttata (Fr.) Lév. *80*. 2. 3. 7. 9. 10. 11. 12. 13. 14. 20. 21. 24. 33. 37. 41. 42. 62. 74. 85. 87. (38 s. Erys. guttata; 38 s. Er. Fagi; 14 s. Alphitomorpa g.; 14 s. Er. lenticularis).
— suffulta (Reb.) S. *40*. 1. 5. 6. 15. 18. 31. 32. 34. 35. 45. 58. 80. Itb., Itm., Belg., Am. m. (14. 16 s. Er. lenticularis.)
PLEOCHAETA
— Curtisii (B. et Br.) S. *2*. 30. Am. m.
PODOSPHAERA
— Aucupariae Erikss. *1*. 34.
— biuncinata Cke et Pck. *6*. 2. 11. 80. Amb.
— clandestina Fr. *7*. 24. Itb., Belg. (38 s. Er. cl.).
— Kunzei Lév. *14*. 2. 10. 11. 14. 23. 33. 34. 41. 42.
— leucotricha (Ell. et Ev.) Salm. *1*. Itb.
— myrtillina (Schub.) Kze *7*. 1. 34. 45. 80. (16. 38 s. Erysiphe m.).
— Oxyacanthae (DC.) De Bary *11*. 1. 5. 11. 34. 58. 60. 80. Itb., Mel., Amb.
— trydactyla (Wallr.) De Bary *3*. 5. 34. 80. Madeira.
SACCARDIA
— atroviridula Rehm *1*. 80.
— Durantae Pat. et Laghm. *1*. 80.
— Martinii Ell. et S. *4*. *T*! 11.
— quercina Cke. *3*. 21. 75.
SACCARDOMYCES
— socius Henn. *2*. 27. Peruvia.
SCORIAS
— spongiosa Fr. *5*. 2. 11. 21. Amb.
SPHAEROTHECA
— Castagnei Lév. *120*. 2. 6. 9. 10. 11. 12. 13. 14. 18. 23. 30. 34. 35. 41. 45. 47. 58. 62. 80. 85. 87. 100. (14 s. Erys. C.; 14 s. Er. circumfusa; 16 s. Er. fuliginea; 16. 32 s. Er. Potentillae; 14 s. Alphitomorpha ferruginea). Itb., Mel., Belg., Helv., Germ., Sib., Amb.
— Epilobii (Link.) De Bary *3*. 11. 15. 34.
— fuscata B. et C. *1*. 11.
— gigantiasca (Sor. et Thüm.) Rehm. *1*. 80.

— Humuli (DC). Burr. *4.* 47. 58. 80. Amb.
— lanestris Hark. *2.* 11. 105.
— Mali (Duby) Ell. et E. *1.* 11.
— montanensis (Ell. et Ev.) *1.* 58.
— Mors-Uvae (Schw.) B. et C. *6.* 1. 11. 80. Suecia, Amb.
— Niesslii Thüm. *2.* 2. 10.
— pannosa (Wallr.) Lév. *17.* 6. 13. 14. 21. 34. 45. 58. 80. 96. Itb., Itc., Boh. (16 s. Erys. p.; 26 s. Oidium leuconium).
— phytoptophila Kell. et Swgl. *1.* 11.
— Potentillae *1.* (38 s. Erysiphe P.).
— pruinosa C. et P. *1.* 11.
— tomentosa Otth. *3.* 5. Gallia, Hung.
— Xanthii Kl. *1.* 2.

TESTUDINA
— terrestris Bizz. *2.* *T!* Itc.

THEISSENULA
— clavispora Syd. *1.* 22.

THRAUSTE
— Medinillae (Rac.) Theiss. *1.* 22.

UNCINULA
— Aceris (DC) S. *10.* 5. 6. 35. 37. 45. Itb. (38 s. Erysiphe A.).
— adunca Lév. *25.* 2. 5. 7. 10. 11. 12. 13. 14. 34. 42. 45. 47. 80. Itb., Germ., Austria.
— Ampelopsidis Pck. *1.* 2.
— australis Spg. *2.* 31. Am. m.
— bicornis Lév. *25.* 2. 10. 13. 23. 25. 33. 41. 45. 85. 100. Itb., Germ., Helv. (38 s. Er. b).
— Bivonae Lév. 7. 10. 12. 14. 80. Itb., Helv.
— circinnata Cke. et Pk. *4.* 2. 11. 42. 80.
— clandestina (Biv.) Schr. *1.* 66.
— Clintonii Peck. *4.* 11. 58. 60. 80.
— flexuosa Pck. *3.* 2. 10. 11.
— macrospora Pck. *4.* 2. 11. 58. 80.
— Mali Duby *1.* (38 s. Er. M.).
— necator (Schw.) Burr. *4.* 58. 80. Itc.
— parvula C. et P. *1.* 11.
— polychaeta B. et C. *2.* 11.
— Prunastri DC. *4.* 34. 80. (14. 38 s. Erys. P.).
— Salicis (DC.) Wint. *7.* 11. 35. 58. 80. (38 s. Er. S.; 14 s. Er. Populi).
— spiralis B. et C. *3.* 2. 11. 42.
— subfusca B. et C. *2.* 9. 42.
— Tulasnei Fkl. 6. 1. *2.* 10. 14. 26. 34.
— Wallrothii Lév. *11.* 2. 13. 14. 33. Itb. (14 s. Erysibe adunca).

ZOPFIA
— rhizophila Rab. *4.* 15. 80. Itb.

SPHAERIACEAE

ACANTHOSTIGMA
— atriellum Ell. *1.* *T!*
— Bambusae Höhn. *1.* 22.
— Clintonii (Berl.) Pzg. et S. *1.* *T!*
— crastophilum S. *1.* *T!*
— decastylum (Cke) S. *1.* *T!*
— guaraniticum Spg. *1.* 31.
— minutum (Fkl.) S. *2.* 56. 80.
— occidentale Ell. et Ev. *1.* *T!*
— punctiforme S. Bomm. Rouss. *1.* *T!*
— scleracanthoides Pzg. et S. *2.* *T!* 56.
— scleracanthus S. *1.* *T!*

ACERBIA
— culmigena S. et Pzg. *1.* *T!*
— donacina Rehm. *1.* 22.

— macrocarpa S. *4. T!*, Itb..
— Maydis Rehm. *1.* 22.

AGLAOSPORA
— profusa (DN) Fr. *47. T!* 2. 5. 32. 45. 80. Itb., Itc., Gallia, Belg. (3. 11. 62. s. Valsa p.; 30 s. Hypoxylon irregulare; 35 s. Pseudovalsa p.; 100 s. Cucurbitaria elongata).

ALLESCHERINA
— crotonicola Spg. *1. cT!*

AMPHISPHAERIA
— anceps Briard et S. *1. T!*
— applanata (Fr.) DN. *3.* 80. Gallia.
— atrograna E. et C. *3. T!* Amb., Gallia.
— Bambusae Srnv. *1.* 22.
— betulina (Lahm) Rehm. *1.* 80.
— bisphaerica C. et E. *1.* (11 s. Sph. b.).
— callicarpa S. et Pzg. *1. T!*
— conica (Lév.) Ces. et DN. *4.* 33. Itc., Gallia, Guyana Holl.
— conorum Fkl. *1.* 89.
— coronata Rehm. *1.* 22
— culmicula S. *2. T!*
— dolioloides Rehm. *1.* Itc.
— dothideaspora Cke et Harkn. *1.* 11.
— Eleagni Rehm. *1.* 80.
— fallax DN. *3.* 14. 15. 66.
— Fautreyi S. *1. T!*
— fibricola S. *1. T!*
— foeda DN. *6.* Itb., Gallia.
— fraxinea *1.*
— grumata Cke. *4.* (10. 80 s. Didymosph. gr.; 2. 11. s. Sphaeria g.)
— heteromera B. et S. *1. T!*
— hyalopus Ell. *1. T!*
— intermedia S. *1. T!*
— macropoda S. *1. T!*
— Magnusiana S. Bomm. Rouss. *1.* 80
— Magnusii S. Bomm. et Rouss. *2.* Itb., Sard.
— melanomma *1.*
— melantera E. et E. *1.* 11.
— nuda E. et E. *1.* 11.
— obscura S. *2. T!* Itb.
— opulenta DN. *3.* 2. 33.
— Papilla (Schouw.) E. et E. *2.* 11.
— papillata (Schouw.) DC. *3.* Itb.
— Passerinii S. et Spg. *1.* Gallia.
— Petrucciana Cald. et DN. *2.* Itc.
— pinicola Rehm. *1.* 11.
— Posidoniae (D. et M.) Ces. et DN. *5.* 5. 23. 33. Itm., Sard.
— pseudoumbrina S. *8. T!* 14. Itb.
— pusiola Karst. *2.* 80. Belg.
— pyrenoides *1.*
— Rehmii Thüm. *3.* 2. 10. 80.
— Rousseaui *S. 1. T!.*
— Spegazziniana S. *2. T!* Itb. Niessl.
— striata *1.* 80.
— subiculosa E. et E. *1.* 11.
— umbrina (Fr.) DN. *8. 5.* 11. 65. Itb., Itc.
— umbrinella DN. *2.* 12. Germ.
— umbrinoides Pass. 1.

ANTHOSTOMA
— alpigenum (Fkl.) S. *5. T!* 5. Itb., Sard., Belg.
— amoenum (Nits.) S. *2.* Helv.
— anceps Sacc. *2. T!.* 49.
— atropunctatum Schutz. *2.* 9. (21 s. Diatrypa a).
— capnodes (Berk.) S. *2.* 72.
— confertum Niessl. *1. cT!.*
— cubiculare Nitsch. *1.* 80.
— decipiens Spg. *5.* Itb.
— dryophilum Curr. *1.* 11.
— endoxyloides M. Berl. *1. T!.*
— eumorphum S. et Paol. *1. T!.*
— foveolare Lib. *1.* Sib.

— gallicum S. et Roum. *2. T!.* Gallia.
— gastrinum (Fr.) S. *30. 5.* 11. 20. 93. Itb. Gallia, Belg., Hung., Britt., Alger. (38 s. Hypoxylon g.).
— infernale Fabre *1. cT!*
— hypophleum B. et Rav. *1.* (21 s. Diatrype h.).
— italicum S. et Sp. *3. T!.* 2. 25.
— Massarae (DN) S. *1.* Gallia.
— melanotes (B. et Br.) S. *30. 5.* 18. 20. Itb., Germ. (13 s. Sphaeria m.; 2. 12. 14. 80 s. A. Schmidtii).
— microplacum B. et C. *2.* 72. (21 s. Diatr. m.).
— microsporum Karst. *1.* 80.
— moroides C. et P. *1.* (11 s. Diatr. m.).
— mortuosum Ell. *1.* (11 s. Sphaeria m.).
— ostropoides Rehm. *1.* 80.
— Pamphilianum (S. et Cub.) *1. T!.*
— phaeospermum (Ell.) S. *1.* (11 s. Diatr. p.).
— picaceum C. et E. *1.* (11 s. Sphaeria p.)
— rhenanum Fkl. *1.* 14.
— rumpens Cke. *1.* (21 s. Diatr. r.)
— teniosporum S. *10. T!.* Itb., Gallia.
— tijibodense S. et P. *1. T!.*
— turgidum (Pers.) Nke. *11.* 35. 66. 80. Itb., Gallia, Boh. (14 s. Sphaeria t.).
— urophorum S. et Spg. *1. T!.*
— valsarioides S. *1. T!.*
— venetum S. *3. T!.* Itb.
— Verrucula Pzg. et S. *1. T!.*
— Visci (Kalchbr.) S. *1.*
— Xylostei (Pers.) Wint. *21.* 2. 6. 25. 35. 37. 87. Itb., Belg., Germ. (12. 14. 33 s. Amphisphaeria X.; 20. 32. 93 s. Sphaeria X.).
— Yuccae (Thüm.) *1.* Itc.

ANTHOSTOMELLA
— ammophila (Phil. et Plw.) S. *1.* 1.
— appendiculosa (B. et Br.) S. *11.* 2. 5. 78. Itb., Mel. (3 s. Sph. clypeata).
— Arecae Rehm. *1.* 22.
— Arengae (Rac.) Rehm. *1.* 80.
— atronitens Rehm. *1.* 22.
— Aziaca S. et Flg. *1. T!*
— bicalcarata *1.* Itc.
— Bonanseana S. *1. T!.*
— Calami Rehm. *1.* 22.
— calocarpa Syd. *1.* 22.
— clypeata (DN) S. *3.* 37. Itb.
— conorum (Fkl.) S. *1.* Gallia.
— consanguinea (Ces.) S. *2.* 78. (14 s. Sordaria c.).
— constipata (Mont.) S. *1.* Gallia.
— contaminans (Dur. et Mtg.) S. *3.* 78. Lus., Alg.
— Coryphae Rehm. *1.* 22.
— delitescens S. *1. T!.*
— Erianthi S. *1.*
— grandispora S. et Pzg. *3. T!.* 22. 83.
— Helychrysi Fabr. *2. cT!.* 80.
— hemileuca Spg. *1.* Am. m.
— intermedia S. *4. T!.* Itb., Gallia.
— italica S. et Spg. *4. T!.* 30. Itb., Lus.
— leucobasis E. et M. *1.* (11 s. Sphaeria l.)
— leucostoma S. *1.* Suecia.
— limitata S. *15. T!* Itb.
— lucens S. *2. T!.* 22.
— lugubris Rob. *3. T!.* Germ. (38 s. Sphaeria l.)
— mindorensis Rehm. *1.* 22.
— mirabilis (B. et Br.) Höhn. *4.* 22. Phil.
— mirabilis Spg. *1.* 23.
— minor E. et E. *1.* 11.
— miscanthea S. *1. T!.*
— Molleriana Wint. *2. T!.* 78.

— nigroannulata (B. et C.) S. *1.* (11 s. Sphaeria n.).
— nitida S. *1.* 2.
— nobilis S. *1. T!.*
— obtusispora S. *1. T!.*
— olearum S. et Spg. *1. T!.*
— pachyderma S. et Paol. *1. T!.*
— Pandani (Rabg.) S. *2.* Java. (11 s. Sphaeria P.).
— pedemontana S. et Ferr. *1. T!.*
— perfidiosa (DN) S. *3.* 6. 80. Itb.
— phaeosticta (Berk.) S. *3.* 80. Itb.
— pholiigena Ell. *1.* 11.
— pisana Pass. *3.* 78. Lus.
— Poetschii Niessl. *2.* 35. 80.
— profunda S. *1. T!.*
— punctulata Berk *2. T!.*
— Quercus Pass. *1. T!.*
— rhizomorpha Kze. *1.* Am. tr.
— rostrispora (Ger.) S. *2.* 80.
— sacchariferae Rehm. *2.* 22. 83.
— sabalensioides E. et M. *1.* (11 s. Sphaeria s.).
— Saccardiana Trav. *2. T!* (80 s. A. rostrispora).
— Smilacis Fabr. *1. T!.*
— Scopariae Fabr. *1. cT!.*
— sepelibilis B. et C. *1.* (11 s. Sphaeria s.).
— sphaeroidea Spg. *3.* Itc. (10. 12. s. A. Yuccae).
— sphaerelloides S. *1. T!*
— tersa S. *1. T!.*
— Tornicum (Lév.) S. *3.* Itb.
— suberiformis Rehm. *1.* 22.
— trabutiana S. *2. T!.* Itb.
— tumulosa (Rob. et Desm.) *1. T!.*
— Unedonis D.N. *2.* (*T!.* s. Sphaeria U.).

APIOSPOROPSIS
— saccardiana Mariani *1.* 78.

ARCANGELIA
— Hepaticarum S. *1. T!.*

ASCOSPORA
— Himantiae (Rf.) Pers. *2.* 80 (14 s. Dothidea H.).
— Karstenii Stärb. *1.* 80.
— melaena (Fr.) *1.* 56.
— pseudhimantia Rehm. *1.* 58.
— Silenes Niessl. *1. T!.*

ASTROCYSTIS
— mirabilis B. et Br. *2.* 22. Java.

ASTROSPHAERIELLA
— fusispora Syd. *1.* 22.

BACTROSPHAERIA
— asterostoma S. et Pzg. *2. T!.* Java.

BERLESIELLA
— nigerrima (Blox.) S. *2.* Hung., Amb.
— parasitica (Fabr.) Höhn. *1.* 80.

BERTIA
— collapsa Roml. *2.* 18. Suecia.
— italica S. et Spg. *3. T!.* 30.
— lichenicola DN *1.* 80.
— macrospora S. *2. T!.* Gallia.
— moriformis (Tode) DN. *20.* 5. 6. 11. 12. 18. 25. 33. 80. 87. Belg., Java. (3. 13. 20. 38. 41. 93 s. Sphaeria m.; 3 s. Sp. pulvispyrius).
— Phoradendri Rehm. *1.* 80.
— Querceti Rehm. *1.* 80.

BERTIELLA
— Brenckleana Rehm. *2.* 58. 80.

BIZZOZZERIA
— veneta Bres. et S. *1. T!*

BOERLAGELLA
— laxa S. et Pzg. *1. T!*
— Silva nigra S. et Pzg. *2. T!* Java.

BOMBARDIA
— fasciculata (Pers.) Fr. *9.* 80. 87. Itb., Itc., Germ. (11. 93 s. Sphaeria Bomarda).

BOTRYOSPHAERIA
— barbicincta E. et E. *1.* 11.
— acutior S. *1.* Itb.

— advena Ces. et DN. *9.* Itb. (3. 12. s. Dothidea melanops; 12. 96 s. Melanops Tulasnei).
— ambigua (Schw.) S. *1.* (21 s. Monogramma a.).
— catervaria (B. et C.) S. *1.* 83.
— Dothidea (Moug.) Ces. et ND. *5.* 1. 6. 67. 80. Itb. (38 s. Sphaeria D.)
— epichloa (Kze) S. *1.*; Am. tr.
— Fagi Niessl. *1. cT!*
— fuliginosa (M. et N.) Ell. *11.* Amb. (11 s. Melogramma f.; 11 s. Mel. quercinum; 2 s. Sphaeria quer.; 80 s. Melanops querc.).
— Gelsemiata Cke. *1.* (21 s. Sphaeria G.).
— Hamamelidis Rehm. *1.* 80.
— Hoffmannii (Kze) Hohn. *1.* 80.
— Liriodendri Schw. *1.* (21 s. Melogramma L.).
— luteobasis Ell. *1.* 11.
— majuscula S. *3. T!* Gallia.
— minuscula S. *2. T!* 21.
— minutula S. *1. T!*
— morbosa (Schw.) S. *2.* 42 (11 s. Cucurbitaria m.)
— oblongula S. *1. T!*
— Quercuum (Schw.) S. *3.* Gallia, Amb.
— syconophyla DN. *2. cT!* Itb.
— valsarioides (Rehm.) *1.* (2 s. Thuemenia v.)
— Wistariae (Rehm.) S. *1.* (2 s. Thuemenia W.)

CALOSPHAERIA

— Abietis Krg. *1.* 80.
— affinis Nke. *1.* Belg.
— alnicola E. et E. *1.* 11.
— alpina S. *2. T!* 6.
— annexa Nke *4.* 80. Gallia, Germ. (96 s. Coronophora a.).
— aurata Nke *1.* 89.
— capillaris S. et Pzg. *1. T!*
— ciliatula (Fr.) Karst. *4.* Itb., Belg.
— inconspicua Rehm. *1.* 22.
— laxior (S.) Trav. *2. T!* Itb.
— macrorhyncha S. *1. T!*
— micromeria S. *1. T!*
— microtheca (C. et E.) S. *3.* Gallia, Amb. (11 s. Spaeria m.).
— Oxyacanthae (S.) Trav. *3. T!* 59. Itb.
— polyolasta Roum. et S. *1. T!*
— princeps Tul. *11.* 2. 19. 33. 37. 45. 96. Itb.
— pulchella Fr. 7. Itc., Britt. (11. 13. 20. 93 s. Valsa p.; 38. s. Sphaeria p.)
— pulchelloidea C. et E. *1.* (11 s. Valsa).
— pusilla (Wahlb.) Karst. *2.* 19. Sib.
— recedens Niessl. *2.* 2. Lus.
— socialis (Fr.) Nke. *1.* 96.
— subferruginea B. et Rav. *2.* (11. 21 s. Diatrype s.).
— subiculosa S. *1. T!*
— subreticularis C. et El. *1. cT!*
— vibratilis (Fr.) Nke *2.* Itb. Germ.
— Wahlenbergii S. *1.* Itb.

CALOSPORA

— aculeans (Schw.) S. *2. cT!* (11 s. Valsa a.).
— aglaostoma Cke *1. cT!*
— ambigua Pass. *1.* 66.
— aucta (B. et Br.) S. *1.* 87.
— austriaca Höhn. *1.* 80.
— Innesii (Curr.) S. *1.* (14 s. Diaporthe I.).
— laeta Niessl. *1. T!*
— longipes (Tul.) S. *4.* Itb. (46. 80 s. Pseudovalsa l.)
— minuta S. Bomm. Rouss. *1. T!*
— platanoides (Berk.) Niessl. *4.* 23. 96. Belg.

— rhoina C. et E. *2.* *cT!* (11 s. Diatr. r.).
— rufescens Curt. *1.* *cT!*
CAMAROPS
— hypoxyloides Karst. *1.* 50.
CAMILLEA
— turbinata Berk. *1.* 11.
CAPRONIA
— constricta *1.* *T!* Hung.
CARYOSPORA
— callicarpa (Curr.) Nke. et Fkl. *1.* Itb.
— Lichenopsis (Mass.) S. *1.* Itb.
— nitidula S. *2.* Itb.
— putaminum (Schw.) DN. *7.* 15. Itb., Gallia (11. 21 s. Sphaeria p.).
CERATOSPHAERIA
— aeruginosa Rehm. *2.* 80. Germ.
— ambigua S. *1.* *T!*
— crinigera (Cke). S. *1.* Itb.
— lampadophora (Berk. et Br.) Niessl. *2.* *cT!* 87.
CERATOSTOMA
— Avocetta (Cke et Ell.) S. *2.* 80. (11 s. Sphaeria A.).
— barbirostre (Dub.) S. *1.* (11 s. Sphaeria b.).
— caulicolum (Fkl.) S. *2.* Itb. Germ.
— conicum *2.* 11. Amb.
— decipiens S. et Flag. *1.* *T!*
— dryinum S. *1.* Itb.
— Fairmani S. *1.* *T!*
— fallax Cke et S. *2.* 11. Amb.
— graphioides S. *2.* *T!* Gallia.
— hystricinum Cke *2.* 11. 21.
— Jani-collinum S. et Spg. *1.* *T!*
— juniperinum E. et E. *5.* 5. Itc., Dalmatia, Er.
— lanuginosum (Maire) S. *1.* *T!*
— Notarisii S. *2.* *T!* Itb.
— piliferum Fr. *3.* 7. 14. 85. Gallia, Germ., Amb. (14. 23. s. Sphaeria p.).
— scopula S. *1.* *T!*
— sociale S. *1.* *T!*
— spurium Fr. *1.* 2.
— strictum (P.) Fkl. *1.* (3 s. Sphaeria pulveracea).
— stromaticum Delacr. *1.* Gallia.
— trichinum (Pers.) S. *1.* (3 s. Sphaeria t.).
CERATOSTOMELLA
— capilliformis Bomm. Rouss. S. *1.* *T!*
— cirrhosa (Pers.) S. *4.* 80 (21. 93 s. Sphaeria c.).
— dryina S. *2.* *T!* Germ.
— dubia S. *1.* *T!*
— Euphorbiae Bacc. *1.* *cT!*
— pilifera (Fr.) S. *1.* Belg.
— polychaeta S. et Sp. *1.* *T!*
— rostrata (Tode) Fkl. *1.* Itb.
— stricta (Pers.) S. *1.* Itb.
— vestita S. *4.* *T!* 66. 80. Gallia.
CERIOSPORA
— bicalcarata (Ces.) S. *1.* 82.
— Dubyi Niessl. *7.* *T!* 1. 66. 80. 96. Itb.
— ceriospora Ces. et DN. *3.* 96. Itc., (2. 10 s. Sphaerella c.).
— fuscescens Niessl. *1.* *cT!*
— montaniensis E. et E. *3.* *cT!* Amb.
— Ribis Henn. et Plt. *1.* 80.
— xantha S. *1.* *T!*
CERIOSPORELLA
— gallica S. *1.* *T!*
CEUTHOCARPON
— depokense S. et Pzg. *1.* *T!*
— punctiforme S. *2.* *T!* 22.
— Talamnae Rehm. *1.* 22.
— Tijbodense S. et Pzg. *1.* *T!*
CHAETOMIUM
— ampullare Hark. *1.* *cT!*
— atrum Link. *2.* 3.
— augustum Hark. *1.* 105.
— aureum Hark. *1.* *cT!*
— bostrychoides Zopf. *1.* 105.
— calvescens S. *2.* *T!* Germ.
— caprinum Bainier *1.* 105.

— chartarum Ehrb. *6.* 11. 24. 50. Itb., Belg.
— circinnatum Cliv. *1.* 105.
— cochlioides Pall. *1.* 105.
— comatum (Tode) Fr. *27.* 5. 15. 25. 33. 44. Itb. (16 s. Sphaeria c.).
— convolutum Cliv. *1.* 105.
— crispatum Fkl. *1.* 105.
— elatum Kze *19.* 2. 11. 12. 13. 20. 26. 37. 38. 41. 74. 77. 80. 87. Itb, Itm., Belg., Germ., Galapagos.
— Fieberi Cda *7.* 5. 7. 12. 25. Itb., Germ.
— fimeti Fkl. *1.* 80.
— funicularum Niessl. *1. cT!*
— funiculum Cke *1.* 105.
— globosum Kze *3.* 78. 105.
— indicum Cda. *1.* 105.
— Kunzeanum Zopf. *3.* 15. 32. Amb.
— lageniforme Cda. *1.* Itb.
— macrosporum S. et Pzg. *1. T!*
— Montemartini Cav. *1.* 15.
— murorum Cda *3.* 105. Itb.
— olivaceum Cke et Ell. *2.* 2. 11.
— pannosum Wallr. *2.* 3. 5. 14. 96.
— phaeophragmium S. et Syd. *1. T!*
— pusillum E. et E. *1.* 11.
— quadrangulatum Harkn. *1. cT!*
— Saccardianum Bomm. et Rouss. *1. T!*
— setosum Wint. *2.* 11.
— sphaerale Hark. *1. cT!*
— spinosum Hark. *1. cT!*
— stercoreum Spg. *1.* Itb.
— subspirale Hark. *1. cT!*
— tortile Bain. *1.* 105.
— torulosum Bain. *1.* 105.
— trigonosporum March. *1.* 105.
— trilaterale Hark. *1. cT!*

CHAETOSPHAERIA
— atrobarba (C. et E.) S. *2. cT!* 11.
— biyalina Fkl. 7. 49. 96. Itb., Belg.
— Bommeriana Roum. et S. *1. T!*
— callimorpha Mont. *1.* (38 s. Sphaeria c.).
— eximia S. *1. T!*
— fusca Fkl. *2.* 49. Itb.
— innumera (B. et Br.) Tul. *1.* (20 s. Sphaeria i.).
— latitans S. *1. T!*
— leonina (C. et Pk.) S. *1. cT!*
— meliolicola Syd. *1.* 22.
— nidulans (Schw) Rehm. *4.* 2. 10. 80. Amb. (11 s. Sphaeria n.).
— parvicapsa Cke *1. cT!*
— parvula S. *1. T!*
— phaeostroma Fkl. *4.* 5. Britt. (41. 93 s. Sphaeria p.).
— phaeostromoides (Pk.) S. *1.* 50.
— Silva-nigra Pzg. et S. *1. T!*

CHITONOSPORA
— ammophila Bomm. Rouss. S. *1. T!*

CHOROSTATE
— acerina (Pk) *1.* (11 s. Diap. a.)
— affinis S. *3. T!* Itb., Belg.
— Ailanthi S. *3. T!* Itb.
— albocarnis (E et E.) *1.* (11 s. Diap. a.).
— albocincta (Cke et Pk.) S. *1.* (44 s. Diap. a.).
— aliena (E. et E.) *1.* (11 s. Diap. a.).
— Ampelopsidis (Ell.) *1.* (11 s. Valsa a.).
— animosera S. et Scalia *1.* (*T*! s. Diap. a.).
— aristata (Fr.) Karst. *2.* (80 s. Diap. a.).
— Badhamii Curr. *1.* (11 s. Diap. B.).

— Berlesiana S. *1.* (*T!* s. Diap. B.).
— Betuli (Pers.) Trav. *15.* 25. Itb., Gallia. Helv., Germ. (2 s. Diap. B.).
— bicincta (C. et Pk.) *1.* (11 s. Diap. b.).
— binoculata (Ell.) *2.* (11. s. Diap. b.).
— bitorulosa (B. et Br.) *4.* (14. 96 s. Cryptospora b.).
— Bloxami (Cke) Berl. et Vogl. *2.* (59. 80 s. Diap. B.).
— Bonafidii S. *1.* (*T!* s. Diap. B.).
— Briardiana S. *1.* (*T!* s. Diap. B.).
— Castaneae S. *10.* Itb. (2 s. Diap. C.).
— Comptoniae (E. et E.) *1.* (11 s. Diap. C.).
— congener (E. et E.) *1.* (11 s. Diap. c.).
— conjuncta (Nees) Fkl. *4.* Itb., Germ. (1 s. Diap. c.).
— crassiuscula S. et Bizz. *2.* Gallia. (80 s. Diap. c.)
— Crataegi (Curr.) Fkl. *12.* Itb., Itc., Gallia. (5. 85. 96. s. Diap. C.).
— crinigera (E. et E.) *1.* (11 s. Diap. c.).
— decedens Fkl. *4.* Belg. (11. 14 s. Diap. d.).
— decipiens S. *14.* Itb., Belg., Germ. (2. 10. 37 s. Diap. d.).
— detrusa (Fr.) Fkl. *11.* 6. Itb., Belg. (5. 10. 18. 32. 35. s. Diap. d.).
— difficilior Kze. *3.* (37 s. Diap. d.).
— dryophila (Niessl.) S. *1.* (2 s. Cryptospora d.).
— Ellisii Kze *1.* (11 s. Valsa E.).
— faginea (Curr.) S. *1.* Gallia.
— fibrosa (Pers.) Fkl. *21.* Itb., Itc., Germ., Helv. (13 s. Valsa f.; 2. 5. 12. 26. 45. 80. 90. s. Diap. f.).
— Gladioli (E. et E.) *1.* (11 s. Diap. G.).
— Helicis (Nits.) S. *1.* Sard.
— Hippophaes Bomm. Rouss. S. *1.* (*T!* s. Diap. H.).
— Hystricula S. *2.* (*T!* s. Diap. H.; 3. Sphaeria Lebiseyi).
— Hystrix (Tode) S. *8.* Itb. (5. 80 s. Diap. H.; 3. 11 s. Diatrype H.).
— idaeicola (Karst.) Westg. *1.* 80.
— italica (S.) Trav. *1.* *T!*
— Juglandis (E. et E.) *1.* (11 s. Diap. J.).
— Kunzeana S. *1.* (*T!* s. Diap. K.).
— leiphaema (Fr.) S. *30.* 1. Itb., Itc., Gallia, Germ. (5. 14. 80 s. Diap. l.; 3. 13. 41. s. Valsa l.; 37 s. Cryptospora l.)
— leiphaemoides (B et C.) S. *1.* (21 s. Valsa l.).
— longirostris (Tul.) S. *7.* Germ., Amb. (1. 25 s. Diap. l.).
— Lupini (Cke et Hark.) *3.* (11. 105. s. Diap. L.; 11 s. Valsa L.).
— marchica Syd. *1.* Gallia.
— mucosa (Wint.) *2.* (5 s. Diap. m.).
— myinda (C. et E.) *1.* (11 s. Valsa m.).
— nidulans (Niessl.) S. *4.* (*cT!* 15. 26. 80. 96. s. Diap. n.).
— Niesslii S. *3.* Itb., Belg., (*T!* 80 s. Diap. N.).
— nigricolor (Nke) *1.* (80 s. Diap. N.).
— Nitscheri (Kze.) *1.* (37 s. Diap. N.).
— nivosa (Ell. et Holw.) *1.* (11 s. Diap. n.).

— nucleata (Curr.) *2.* (13. 93 s. Diatr. n.).
— obscura (Pck.) *1.* (11 s. Valsa o.).
— oncostoma (Duby) Trav. *23.* 5. Itb. (2. 5. 25 s. Diap. o.; 11 s. Valsa o.).
— oxyspora (Pk.) E. et E. *1.* (11. s. Diap. o.).
— patria Spg. *2.* Germ. (35 s. Diap. p.).
— Peckiana S. *1. T!*
— phomaspora (C. et E.) S. *1.* (11 s. Valsa p.).
— populea S. *1. T!*
— Pruni (E. et E.) *2.* Amb. (11 s. Diap. P.)
— pulchella S. *1. T!*
— pustulata (Desm.) *4.* (12. 93. 96 s. Diap. p.; 38 s. Sphaeria p.).
— pyrrocystis (Nke) Fkl. *5.* (2. 12. 80. 93 s. Diap. p.).
— quercina (Nke) *4.* Germ. (13. 80. 87. s. Diap. q.).
— Rehmiana *1.* Germ.
— rhoina (C. et E.) *1.* (11 s. Diap. r.).
— Robergeana (Desm.) S. *3.* (*cT!* 14. 96 s. Diap. R.).
— Saccardiana (Kze) S. *4.* Itb., Germ. (37 s. Diap. S.; 14 s. Diap. conjuncta).
— Salicella (Fr.) S. *30.* Itb., Gallia, Belg. (11. 14. 15. 19. 32. 35. s. Diap. S.; 35. 80 s. Diap. Salicis; 2 s. Cryptospora S. 13. 38. 41. 93 s. Sphaeria S.).
— Salicis (Nke) S. *1.* 80. s. Diap. S.)
— spicata (E. et E.) *2.* Amb. (11 s. Diap. s.)
— Strumella (Fr.) S. *14.* Belg., Helv., Britt., Alaska (13. 14 s. Diatr. S. 23 s. Sphaeria S.; *2.* 11. 12. 80. 96. s. Diap. S.)
— strumelloides Rehm. *1.* (14 s. Diap. s.)
— subcongrua (E. et E.) *2.* Amb. (11 s. Diap. s.).
— sulphurea Fkl. *7.* Itb., Belg. (35. 37 s. Diap. s).
— suspecta S. *1. T!*
— Sydoviana S. *2. T!* 1.
— syngenesia (Fr.) S. *12.* Itb., Germ (2. 5. 12. 14. 30. 35. 96. s. Diap. s; 23 s. Valsa s.; 14 s. Sphaeria s.).
— taleola (Tul.) S. *7.* Itb. (2. 12. 20 s. Aglaospora t.; 11. 13. 93 s. Valsa t.).
— tecta (Cke) *1.* 21 s. Valsa t.).
— Tessella (Pers.) Rehm. *3.* Itb. (5. 35 s. Diap T.).
— Tessera (Fr.) S. *8.* Itb., Gallia, Belg. (2. 11. 37 s. Diap.; 80 s. Dialytus T.).
— trecassium Briard et S. *1.* (*T!* s. Diap. t.).
— tuberculosa (Ell.) *1.* (11 s. Valsa t.).
— ulmella S. *1.* (*T!* s. Diap. u.).
— Woolworthii (Pck.) *1.* 11 s. Diap. W.).
— Zopfii (Kze) *1.* (37 s. Diap. Z.).

CLATHROSPORA
— Donacis Berl. *1.* Itb.
— Elynae Rabh. *4.* 5. 6. Itb. (16 s. C. alpina).
— pentamera (Karst.) Berl. *1.* Asia centr.
— permunda Cke *4.* Amb. (11 s. Sphaeria p.; 11. 105 s. Pleospora compressa).
— planispora (Ell.) *1.* (11 s. Phomopsis pl.).
— platyspora S. et Berl. *2. T!* 5.
— pyrenophoroides (S.) Berl. *2.* Itc., Sard.

CLYPEOSPHAERIA
— Bakeriana Rehm. *1.* 22.
— clypeata Nees. *2.* (93 s. Sphaeria c.).

— clypeiformis (DN) *3.* (*cT!* 14 s. Sphaeria c.)
— Hyperici Plow. et Phill. *1.* 80.
— imperfecta E. et E. *1.* 11.
— mamillana (Fr.) Wint. *2.* 80. (93 s. Sphaeria m.).
— Notarisii Fkl. *15.* 5. 74. Itb., Sard., Belg. (10 s. Sph. limitata; 7 s. Sphaeria clypeiformis; 3 s. Sphaeria Morrenii; 3 s. Sph. Mamillaria).
— Schizostachys Rehm. *1.* 22.
— ulmicola E. et E. *2.* 11. Amb.

COELOSPHAERIA
— anceps S. et Malbr. *1. T!*
— Bambusarum Rehm. *1.* 22.
— cupularis (Pers.) Karst. *23.* 6. Itb., Itc. Gallia, Belg. (11. 80. s. Nits. c.; 38 s. Hypox. cup.; 13, 21. 41. 93. s. Cucurbitaria c.; 3 s. Nectria Cucurbitula; 2. 23 s. Nitsk. Fuckelii).
— dryina (Curr.) Nke. *4.* 12. Itb.
— exilis (Ab. et Schw.) S. *1.* (14 s. Peziza aterrima).
— Flageoletiana S. *2.* (*T!* s. Nitschkea Fl.).
— fusariispora E. et E. *2.* 11. Amb.
— lasiostoma (E. et E.) S. *1.* (11 s. Valsa l.)
— media S. *1. T!*
— pisana *1. cT!*
— tristis (Pers.) Fkl. *9.* 6. Gallia, Belg., Britt. (23. 41. 93 s. Sphaeria t.).
— Wisteriana S. *1. T!*

CORONOPHORA
— fallax (B. et Br.) S. *3. T!* 59. Gallia.
— gregaria (Lib.) Fkl. *4.* Germ. (16 s. Sphaeria g.; 37 s. Calosphaeria g.).
— Nitschei S. *1.* 80.

CREOSPHAERIA
— riograndensis Theiss. *1.* 50.

CRYPTASCUS
— oligosporus Petri *1. cT!*

CRYPTODERRIS
— caricina Rehm. *1.* 80.
— lamprotheca (Desm.) Awd. *1.* 45.

CRYPTOSPHAERELLA
— parca S. *1. T!*

CRYPTOSPHAERIA
— eunomia (Fr.) Fkl. *16.* 1. 2. 10. 37. Belg. Germ. (80. 87 s. Valsa e.; 16. 93 s. Sphaeria millepunctata).
— millepunctata Grew. *1.* (13 s. Sphaeria m.).
— minutula S. *1. T!*
— moravica Petri et S. *1. T!*
— myriocarpa Nke. *1.* Belg.
— populina (Pers.) S. *12.* 1. 57. 58. 80. Itb., Gallia, Amb. (33 s. Diatrype aneirina).

CRYPTOSPHAERINA
— Fraxini (Ell. et Ev.) *2.* 63.

CRYPTOSPORA
— albofusca Cke et Ell. *1.* (21. s. Valsa a.)
— Betulae Tul. *8.* 1. 12. 80. Gallia.
— cinctula (C. et P.) S. *3. cT!* 80 (11 s. Valsa c.).
— corylina (Tul) Fkl. *15.* 2. 7. 37. 80. 96. Itb., Gallia, Belg., Germ. (11 s. Valsa c.).
— femoralis Pk. *4. cT!* (2. 10. 11 s. Valsa f.).
— hypodermia (Fr.) Fkl. *2.* 35. Gallia.
— nigroannulata Rehm. *1.* 2.
— Pennsylvanica B. et S. *1.* 11.
— Rhabdospora (DN.) S. *2. cT!*
— Saccardiana Möll. *1.* 78.
— Salicis (Fkl.) Niessl. *1.* 45.
— suffusa (Fr.) Tul. *32.* 1. 2. 6. 12. 14. 37. 45. 80. Itb.,

Itc., Germ. (13. 23. 38. 93. s. Sphaeria ditopa; 11. 41 s. Valsa s.).
— Tiliae Tul. *1.* 11.
— trichospora (Cke et P.) S. *1. cT!*

CRYPTOSPORELLA
— albofusca (C. et E.) S. *1.* (11 s. Valsa a.)
— anomala (Pck.) S. *2.* 80. (11 s. Diatrype a.).
— aurea (Fkl.) S. *8.* Germ., Hung. (2. 14. 80. 87. 96).
— farinosa (Ell.) S. *1.* (11 s. Valsa f.).
— hypodermia (Fr.) S. *13.* 3. 66. Belg., Germ. (2. 12. 37. 80. 96 s. Cryptospora h.; 23. 93 s. Valsa h.).
— Ilicis Fabre *1. cT!*
— Lentaginis (Rehm.) Sacc. *1.* (11 s. Valsa L.).
— leptasca (P. et C.) S. *3.* 66. 80. Gallia.
— Limminghii West. S. *3.* (14 62 s. Valsa L.; 38 s. Sphaeria L.).
— Macrozamiae Henn. *1.* 80.
— Niessli (Kze) S. *4.* 14 s. Cryptospora N.; 37. 80 s. Diaporthe N.).
— populina (Fkl.) S. *2.* 80.
— veneta S. *1. T!*

CRYPTOVALSA
— ampelina (Nke) Fkl. *1.* Mel.
— arundinacea S. *5. T!* Itb., Gallia.
— Cephalanthi Schw. *1.* 42.
— elevata (Berk.) S. *1.*
— eutypaeformis S. *1.* Amb.
— extorris S. *1. T!*
— macrospora S. *3.* Itb.
— microspora S. *1. T!*
— Nitskei Fkl. = C. protracta (Pers.) Ces. et DN. *46. 5.* 32. Itb., Sard., Gallia. (8 s. C. ampelina.).
— philippinensis S. *1.* Er.
— prominens Shear. *1.* 95.
— Rhabenhorstii (Nitsk.) S. *48.* Itb., Sard., Alg.).
— Terbinthi (Ces.) Br. et Hark. *1.* cT!
— verruciformis (Ehrh.) Fr. *1.* Sina.

CUCURBITARIA
— acervata Fr. *1.* (74 s. Sphaeria a.).
— Ailanthi Rabh. *2.* 14. Germ.
— Amorphae Wallr. *1.* 11.
— Astragali E. et E. *1.* 11.
— Berberidis (Pers.) Wint. *35.* 2. 3. 10. 11. 13. 14. 15. 18. 35. 37. 41. 42. 45. 66. 77. 80. 100. Itb., Itc., Belg., Amb. (32. 38 s. Sphaeria B.).
— callista B. et C. *1.* 11.
— Caraganae Karst. *8. cT!* 1. 2. 5. 10. 58. Suecia, Sibiria.
— Carpini S. *4. T!.* Itb.
— Castaneae S. *5. T!.* Itb., Gallia.
— Coluteae (Rabh.) Awd. *1.* 80.
— Comptoniae C. et E *1.* 11.
— conglobata Karst. *3. cT!* 23. Belg.
— Coremae E. et E. *1.* 11.
— Coronillae Rhüm. *6.* 2. 3. 10. 82. Itb., Gallia.
— Crataegi (E. et E.) Schw. *1.* 60.
— crotonoides Pass. *1. cT!*
— delitescens S. *2. T!*
— Dulcamarae (Kze et Schm.) Fr. *6.* 1. 14. 80. 93. Itb., (14 s. Sphaeria D.).
— echinata E. et E. *2.* 11. 60.
— elongata Fr. *31.* 2. 3. 5. 10. 11. 12. 14. 15. 19. 35. 45. 77. 80. 100. Itb., Itc., Belg., Germ. (14. 38 s. Sphaeria e.).
— Evonymi Cke *2.* 5. 80.
— Gleditschiae Ces. et DN. *1.* Itb.

— Karstenii S. *1. T!*
— insecura Ell, *1.* 11.
— intermedia Pass. *1. cT!*
— Laburni (Pers.) Ces. et DN. *40.* 2. 5. 7. 10. 13. 35. 37. 41. 45. 80. 85. 93. Itb., Itc., Belg. (3. 74 s. Sphaeria L.; 38 s. Hypox. L.).
— Mahoniae Ricr. *1.* 1.
— moricola S. *1. T!*
— naucosa (Fr.) Fkl. *1.* 6.
— pithyophila Sch. et Kze *8.* 6. 33. 67. 80. Itb., Itc.
— populina (Bacc. et Avetta) Rehm. *1.* 35.
— protracta Fkl. *3.* 26. Itb.
— Pruni-spinosae Rehm. *1.* 80.
— radicalis Cke *1.* 13.
— Rahmni (Nees.) Fr. *16.* 12. 66. 80. 93. Itb., Gallia.
— Rhododendri Niessl. *1. cT!*
— Ribis Niessl. *3.* 11. Itb.
— Rosae (Hassl.) S. et Wint. *5. cT!* 10. 12. Amb.
— rufofusca (Fr.) *3.* (74. s. Sphaeria r.)
— salicina Fkl. *2.* Itb.
— Sepherdiae E et E. *1.* 60.
— Spartii (Nees) DN. *16.* 1. 3. 12. 20. 66. 80. 96. Itb., Itc. (14. 38 s. Sphaeria S.; 14 s. Gibberidea S).
— stenocarpa E. et E. *1.* 11.
— transcaspica Rehm. *1.* 80.
— ulmicola Fkl. *1.* 11.
— umbilicata Ell. *1.* 11.
— varians (Hassk.) Niessl. *2.* 37. 96.

DALDINIA
— concentrica Ces. et DN. *30.* 2. 10. 13. 26. 45. 72. 80. 85. 93. 100. Itb., Sard., Austral. (20. 21. 35. 93 s. Hypoxylon c.).
— Escholzii (Ehrb.) Rehm. *1.* Congo.
— vernicosa (Schw.) Ces. et DN. *5.* 11. 57. Itb., Amb. (10. 45 s. D. conc.; 96 s. Hypox. c.).

DELITSCHIA
— Auerswaldi Fkl. *1.* 32.
— bisporula Hans. *1.* 20.
— furfuracea Niessl. *1.* 80.
— geminispora S. et Flag. *1. T!*
— insignis Monton *1.* Britt.
— Marchali Roum. *1.* 32.
— microspora Niessl. *1.* 96.
— moravica Niessl. *4.* 14. 32. 80. 96.
— Winteri Plowr. *4.* 20. 32. Sard.

DIAPORTHE
— abdita S. et Sp. *1. T!*
— acerina (Pck.) S. *1.* 80.
— adunca Niessl. *3. cT!* 35. Itb.
— aggerum S. et Spg. *1. T!*
— aesculicola (Cke). Berl. et Vogl. *1.* 66.
— alnea Cke *3.* Itb.
— ambiens (Lib). Fkl. *1.* (16 s. Dothidea a.).
— ambigua Nke. *3.* 12. Itb., Gallia.
— anceps S. *1. T!*
— aorista E. et E. *1.* 11.
— apiculosa Ell. *1.* 11.
— Arctii (Lasch.) Nke. *20.* 2. 10. 11. 14. 35. 45. 66. 80. 96. Itb.
— Asclepiadis E. et E. *1.* 11.
— asphodelea S. *2. T!* Gallia.
— Aucubae S. *4. T!* Itb.
— australis S. et Spg. *2. T!* Itb.
— Baccharidis Cke. *1.* 21.
— Bechausii Nits. *8.* 12. 25. 80. 96. Gallia, Belg., Germ.
— Berkeleyi Desm. *6.* Itb., Belg. (38 s. Sphaeria B.).
— Betuli (Pers.) Wint. *1.* 66.
— Bignoniae (Schw.) S. *1.* Itb.
— binoculata Ell. *1.* 80.
— Blepharodes B. et Br. *2.* 13. (20 s. Sphaeria B.)
— Brachyceras S. *5. T!* 66. 80. Itb.

— brachystoma S. et Malbr. *1. T!*
— Brenckleana S. *1. T!*
— Camelliae Tassi F. *1.*
— canina Nke *1.*
— carpinicola Fkl. *3.* 12. 80. 89.
— Castaneti Nitk. *3.* Itb.
— castrensis S. et Sp. *1. T!*
— celata S. *1. T!*
— Cerasi Fkl. *1.* Itb.
— ceuthosporioides (Berk.) S. *7. 5.* Itb., Gallia. (38 s. Sphaeria c.).
— Chaillettii Nke. *3.* 2. 10. 93.
— chamaeropina S. *1. T!*
— cinerascens S. *3. T!* Sard.
— circumscripta Ott. *5.* 5. Itb., Belg.
— Coemansii Nke *1.* (38 s. Sphaeria contracta.)
— compressa S. *3.* Itb.
— concrescens (Schw.) Cke *1.* 60.
— coneglanensis S. et Sp. *3. T!* Gallia, Hung.
— conorum (Desm.) Niessl. *4.* (38 s. Sphaeria c.).
— Conradii Ell. *1.* 11.
— controversa (Desm.) Fkl. *6.* 12. 14. 37. 96. Belg. (38 s. Sphaeria c.).
— Corni Fkl. *3.* Itb., Gallia.
— Coronillae (Desm.) *3.* Itb.
— crassicollis Nitsch. *4.* 11. 80. 96. Itb.
— crustosa S. et Roum. *1. T!*
— Crataegi Fkl. *1.* 66.
— cryptica Nke. *5.* Itb., Belg.
— culta S. et Sp. *2. T!*
— cupulata Destree *1. cT!*
— delitescens Bomm. Rouss. S. *2. T!.* 59.
— demissa S. *1. T!*
— denigrata Wint. *4.* 2. 37. 80. Helv.
— densa S. *1. T!*
— densissima Ell. *1.* 11.
— Desmazieri Niessl. *9. cT!* 5. 11. 96. Itb. (74 s. Sphaeria inquilina).
— didymelloides S. *2. T!* Gallia.
— digitifera Mont. *1.* 59.
— Diospyri Trav. et Migl. *1. T!*
— discors S. *2. T!* Helv.
— discrepans S. *2.* 11. Amb.
— discutiens (Berk.) S. *5.* 20. Itb., Belg.
— disputata S. Bomm. Rouss. *1. T!*
— disseminata S. *1. T!*
— dolosa S. et Roum. *1. T!* Gallia.
— dubia Nke. *3.* 80. Itb. (13 s. D. Aceris).
— Dulcamarae Nke. *7.* 2. *5.* 6. 93. Itb.
— Eburensis S. *1. T!*
— Epilobii Fkl. *5.* 2. 12. 13. 93.
— epimicta E. et E. *1.* 80.
— Eres Nke. *5.* 30. 66. 80. Itb.
— Euphorbiae Cke *8.* 2. 30. 93. Itb., Itc. (13. 14 s. Sphaeria E.)
— extensa (Fr.) S. *1.* 1.
— extorris S. *1. T!*
— extranea S. *1. T!*
— Faberi Kze *1.* 37.
— fallaciosa Nke *3.* 37. 80. Belg.
— fasciculata Nke *7.* 5. 35. 80. Itc.
— Flageoletiana S. *1. T!*
— foeniculacea Niessl. *2.* 2. 10.
— forabilis Nke. *6.* 6. Itb.
— Fuckelii Kze. *3.* 37. 80. Gallia.
— Gleditschiae S. *1.* Gallia.
— gloriosa S. et Spg. *4. T!* 5. Itb.
— hypospilina S. et Flag. *1. T!.*
— hypoxyloides Rehm. *1.* 80.
— idaeicola (Karst) West. *1.* 66.

— ilicina Cke. *3*. 98. (13. 41. s. Sphaeria i.).
— immersa (Fkl.) Nke. *1*. Itb.
— importata Nke. *1*. 98.
— inaequalis (Curr.) Nits. *13*. 15. 66. 80. 87. 96. Itb., Germ., Alg. (80 s. Melanlanconia Castri Lobatii).
— incarcerata B. et Br. *1*.
— incompleta S. *1*. *T!*
— incrustans Nke. *2*. 11. Gallia.
— indica S. et Spg. *2*. *T!*
— inquilina Fr. *4*. (13. 20. 41. s. Sphaeria i.).
— insignis Fkl. *3*. Itb., Gallia.
— insularis Nke. *6*. 5. 12. 87. Itb., Germ.
— intermedia S. *1*. *T!*
— japonica S. *3*. *T!* Itb.
— javanica Pzg. et S. *1*. *T!*
— junglandina (Fkl.) Nke *2*. Itb., Sard.
— Kohlreuteriae (Dur.) S. *1*. (3 s. Sphaeria K.).
— Landeghemiae (Wstd.) Nke *1*. Itb.
— Laschii Nke. *7*. 20. 80. Itb. (13 s. Sphaeria L.).
— Lebseyi (Desm.) Niessl. *2*. 66. Itb.
— ligustrina E. et E. *1*. 11.
— leucosarca E. et E. *1*. 11.
— ligulata Nke. *1*.
— linearis Nke *3*. 2. 80. 96.
— lirella (M. et N.) Fkl. *9*. 20. 96. Gallia, Belg. (3 s. Ampullaria l.; 13. 16. 82 s. Sphaeria l.).
— macrostalagmia Tassi *2*. 82. Itc.
— maculans S. et Pzg. *1*. *T!* Itb.
— maculosa S. et Syd. *1*. *T!*
— Mahoniae Spg. *1*. Gallia.
— Malbranchei S. *3*. *T!* 80. (80 s. Kuporthe M.).
— mazzantioides S. et Spg. *1*. *T!*
— Medusea Nitsch. *1*. 14.
— medusina Fr. *1*. 11.
— mendax S. *1*. *T!*
— meridionalis S. *1*. Itb.
— microplaca S. *1*. *T!*
— minuscula S. et Sp. *1*. *T!*
— mitis S. *1*. *T!*
— mucronulata S. *3*. 11.
— Muhlenbeckiae Tassi *1*. 82.
— multipunctata Fkl. *1*. 89.
— neapolitana S. *2*. *T!* Itm.
— nigricolor Nke. *2*. 66. Itb.
— nigrella Niessl. *4*. 87. 96. Gallia.
— nobilis S. et Sp. *1*. *T!*
— nodosa Fkl. *1*. Itb.
— oblita S. et Spg. *1*. *T!*
— obscurans S. *2*. *T!* Belg.
— obsoleta S. *1*. *T!*
— occidentalis S. et Spg. *1*. *T!*
— occulta (Fkl.) Nke. *3*. 3. (13. 23 s. Sphaeria o.).
— oligocarpa Nke. *2*. 65. 80.
— oligocarpoides Rehm. *2*. 59. 80.
— ontariensis E. et E. *2*. 43. 80.
— Ophites S. *12*. *T!* 5. 11. 14. 78. Itb., Gallia (3 s. Sph. Katmiae).
— orientalis S. et Sp. *1*. *T!*
— Orobanches Berl. *1*. *T!*
— orthoceras (Fr.) Nke. *23*. 2. 7. 12. 87. 80. (11. 13. 41. 96 s. Sphaeria o.).
— ostrygena E. et E. *2*. 11. 80.
— phantherina Plowr. *2*. *cT!* 98.
— parabolica Fkl. *4*. 59. 66. 80. Boh.
— pardalota Mont. *2*. 13. Belg.
— perexigua S. *1*. *T!*
— petiolorum S. et Spg. *1*. *T!*
— Petrakiana S. *1*. *T!*
— phaseolorum C. et E. *1*. 11.
— phlomidis (Mtg.) Fkl. *1*. 98.
— pinophila Ph. et Plw. *1*. 93.
— pithya S. *5*. 5. 56. Itb., Gallia.

— Plantaginis S. *1.*
— pratensis S. et Sp. *2.* 80.
— priva S. et Roum. *1. T!*
— prominula S. et Bomm. *2. T!* 80.
— protracta Nke. *10.* 12. 93. Itb.
— pulchella S. *1. T!*
— pulla Nke. *18. 5.* 23. 25. Itb., Sard., Belg. (23 s. Sph. apiculosa).
— punctulata S. *1. T!*
— pungens Nits. *1.*
— pusilla S. *1. T!*
— putator Nke. *4.* 12. 35. 37. 93.
— Quercus Fkl. *1.* 14.
— Radula Nke *1.* Belg.
— Raveneliana Thüm. et Rehm. *1.* 2.
— recedens S. *1. T!*
— recondita S. *2. T!* 22.
— Rehmii Nke *2.* Sard.
— resecans Nke. *13.* 14. 32. 37. 80. Itb., Germ.
— retecta Fkl. *1.* Itb.
— revellens Nke. *5.* 26. Itb., Germ.
— Rhois Nke. *2.* Gallia. (13 s. Valsa R.).
— Richholtii Nke. *6.* 26. 80. 93. Itb. (38 s. Sphaeria R.).
— Robergeana (Desm.) Niessl. *2.* 66. 80.
— rostellata (Fr.) Nke. *11.* 2. 26. 80. Itb., Sib., (16. 93 s. Sphaeria r.)
— Rubiae Fkl. *1.* 78.
— rudis (Fr.) Nke. *4.* 66. Itb.
— Rumicis Nke. *1.* 93.
— Santonensis S. *1. T!*
— sarmenticola S. *1. T!*
— Sarothamni (Awd.) Nke. *4.* 2. 14. 93. 96.
— sacchalinensis S. *1. T!*
— scabra Nits. *1.* Gallia.
— scandens S. et Sp. *2. T!* (2 s. D. Tami),
— scobina Nke *4.* 14. 80. (13. 41 s. Sphaeria s.).
— semiimmersa Nke. *4.* 80. 87. Itb., Germ.
— seposita S. *3.* Itb., Gallia. (3 s. Sphaeria Wisteriae.)
— silvestris S. et Berl. *2. T!* Sard.
— simulans S. *2. T!* Itb.
— Sophorae S. *2. T!* Itb.
— Sorbariae Nke. *3.* 80. Gallia, Belg.
— sorbicola Nke. *2.* 66.
— sordida Nke. *2.* Itb.
— Spegazzini S. *1. T!* (cfr. D. disseminata).
— spiculosa Fr. *18.* 6. 10. 11. 14. 66. 80. 93. 96. Itb. (23. 38. 41. s. Sphaeria s.).
— Spina Fkl. *12.* 1. 2. 12. 20. 32. 37. 80. Itb. (13 s. Sph. S.).
— stictostoma Ell. *1.* 80.
— striaeformis Nke. *3.* 2. 14. Belg.
— strumella (Fr.) Fkl. *1.* 66.
— subexerta C. et E. *1.* 11.
— tamaricina S. *1* T!
— Tami Spg. *2.* 14. Itb.
— tenuirostris Nits. *3.* Gallia.
— tetraspora S. *1. T!*
— Therryana S. et Pzg. *1. T!*
— tosta (Berk et Br) Niessl. *3.* 14. 37. 80.
— transiens S. *1. T!*
— trinucleata Niessl. *4.* 80. 96. Gallia.
— tuberculosa (Ell.) S. *1.* 80.
— Tulasnei Nits. *24. 5.* 96. Itb., Itc., Sard. (3 s. Rhythisma Urticae).
— uliginosa S. *1. T!*
— utahensis S. *1.* Itb.
— Valerianae Fkl. *1.* Itb.
— valida Nke. *1.* 1.
— velata (Pers.) Nke 7. 35. 37. 80. 96. Belg. (23 s. Sphaeria v.)
— veneta S. et Spg. *1. T!*
— Vespris (De Lacr.) Fkl. 7. 37. 80. 96. Mel., Gallia.
— verecunda S. et Flag. *1. T!*

— Vincae Cke. *2.* (13. 41 s. Sphaeria V.).
— viticola Nke. *3.* Itb.
— Winteri Kze *1.* 37.
— Wisteriae S. *1. T!*

DIATRYPE
— acervata E. et E. *1.* 11.
— Albizziae Rehm. *1.* 22.
— albopruinosa (Cke) Schw. *4.* 11. 58. 80. 95. Amb.
— americana E. et E. *2. cT!* 58. Amb.
— arundinaria S. *1.* (*T!* 11 s. D. consobrina Mtg.).
— asterostoma B. et C. *5.* 2. 11. 21.
— Azedarachta Cke. *1.* 21.
— Berengeriana DN. *1.* Itb.
— bullata (Hoffm.) Fr. *24.* 3. 5. 13. 15. 18. 20. 35. 41. 45. 62. 80. Itb., Germ., Britt. (74 s. Sphaeria b.; 38 s. Hypox. b.).
— caminata Cke *1.* (21 s. Xylosphaeria c.).
— Caricae DN. *1.*
— cerasina Rehm. *1.* 80.
— chlorosarca B. et Br. *2.* 22. 72.
— consobrina Mtg. *1.* (11 s. D. arundinaria).
— Daldiniana DN. *4.* 11. Itb., Gallia.
— Dearnessii E. et E. *1.* 11.
— Delacourei Fabr. *1. cT!*
— disciformis (Hoffm.) Fr. *47.* 2. 3. 5. 13. 15. 18. 20. 21. 35. 41. 45. 80. 93. 100. Itb., Sib. (38. 74 s. Sphaeria d.).
— discostoma Cke. *1.* 21.
— Durieui Mtg. *5.* 2. 10. 11. 21. Amb.
— extensa (Fr.) Berl. *1.* Gallia.
— falcata (Syd.) S. *1.*
— Frangulae Pers. *1.* 3.
— glomeraria Berk. *1.* N. Zelandia.
— grandinia Berk. et Rav. *1.* 11.
— grisea DC. *1.* (14 s. Sphaeria g.).
— Hochelagae E. et E. *2. cT!* 11.
— hullensis E. et E. *1. cT!*
— japonica S. *2. T!* Jap.
— leucocreas Mont. *1. cT!*
— microstoma Syd. et Hara *4. cT!* Japonia.
— megalospora E. et E. *1.* (80 s. Diaporthe m.).
— minoensis S. et Hara *1. T!*
— Mougeotii Fr. *1.* 23.
— parvula Pzg. et S. *1. T!*
— paurospora S. *1. T!*
— platystoma Ell. *3.* 2. 10. 11.
— polycocca Fkl. *2.* 2. 10.
— princeps Pzg. et S. *1. T!*
— prominens Howe *1.* 11.
— quadrata Schw. *1.* 11.
— ruficarnis B. et C. *1. cT!*
— sambucivora Cke. *1. cT!*
— Stigma (Hoff.) Fr. *70.* 5. 7. 9. 11. 13. 18. 19. 21. 23. 41. 47. 57. 58. 60. 72. 80. 100. Itb., Itc., Sard., Belg., Boh., Sib., Jap., Amb. (11 s. Grandinia S.; 3. 74 s. Sphaeria decorticans; 38 s. Hypox. operculatum; 103 s. Stictosphaeria Hoffmanii.
— undulata Pers. *1.*
— tenuissima Cke *2.* 21. 75.
— tremellophora Ell. *2.* 11. 80.
— tristicha DN. *1.* 58.
— virescens Schw. *1.* 11.

DIATRYPELLA
— aspera (Fr.) Nke *6.* 42. Itb.
— betulina Pck. *3. cT!* (11 s. Diatrype b.).
— Cephalanthi Schw. *2.* 11. Amb.
— decorata Nke. *4.* 66. Itc., Amb., Belg.
— deusta Ell. et M. *2.* 11. 80.
— discoidea (Ck. et Pk.) S. *6. cT!* 2. 21. (11 s. Diatrype d.).

— favacea (Fr.) Wint. *13.* 5. 11. 12. 18. 19. 20. 35. 80. 93. Germ., Belg., Sib.
— Frostii Pk. *3.* 11. 58. 80.
— herbacea E. et E. *1.* *cT!*
— hysterioides E. et E. *1.* 11.
— inflata Pk. *1.* 50.
— informis E. et E. *1.* 11.
— intermedia Karst. *3.* *T!* 80. Suecia.
— irregularis Cda. *1.* *cT!*
— microsperma S. *1.* *T!*
— minuta Nke. *2.* 80. Helv.
— missouriensis Ell. *1.* *T!*
— nigroannulata (Grew.) Niessl. *1.* 96.
— opaca Cke. *1.* 21.
— Placenta Rehm. *1.* 80.
— Populi Ell. et Holw. *1.* Amb.
— prunicola E. et E. *1.* *cT!*
— pulvinata Nke *2.* 12.
— quercina Pers. *27.* 11. 12. 25. 45. Itb., Itc., (3 s. D. Roussellii; 14 s. Sphaeria q.; 13 s. Diatrype q.).
— Tocciaeana DN. *11.* 2. 12. 14. 80. 96. Helv. (41 s. Diatrype T.).
— verrucaeformis (Ehrh) Nke. *61.* 12. 35. 80. Itb., Belg., Germ., Lus., Sina, Am. m. (3. 13. 14. 41. 57. s. Diatrype v.).
— xanthostroma E. et E. *1.* 80.

DIATRYPEOPSIS
— laccata Spg. *2.* 31. 50.

DICTYOTHYRIELLA
— heterosperma Syd. *2.* 22. Ins. Philipp.
— mucosa Syd. *1.* 22.
— Tremiae Syd. *1.* 22.

DIDYMELLA
— analepta (Ach.) S. *8.* 56. 65. Itb., Gallia.
— Andropogonis E. et E. *1.* 11.
— applanata (Niessl.) S. *6.* 1. 6. 20. 80. (2. 10 s. Didymosph. a.).
— Barbieri (Westd.) S. *6.* 32. 59. Itc., Sard., Sib.
— Bryoniae (Fkl.) *11.* 72. 96. (2. 13. 41. 80. 93 s. Sphaeria B.; 14 s. Sphaerella B.).
— buxicola Fabr. *1.* *cT!*
— Cadubriae S. *3.* *T!* 6. Hung.
— carduicola (Cke) S. *1.* 6.
— Catariae C. et E. *1.* 11.
— caulincola Wallr. *2.* (3. 38. s. Sphaeria c.).
— Chamaecyparissi Rehm. *1.* 1.
— cladophila (Niessl.) S. *2.* Itb., Australia.
— coccifera Fabr. *1.* *cT!*
— confertissima S. *1.* *T!*
— Cornuti E. et E. *1.* 11.
— culmigena S. *4.* *T!* 78. Itb.
— Dryadis (Fkl.) Spg. *1.* 30.
— effusa Niessl. *7.* *T!* 6. Amb. (60 s. Didymosph. e.).
— ericeti S. Bomm., Rouss. *3.* *T!* 59.
— eriostoma S. *1.* *T!*
— eupyrena S. *4.* *T!* 80. Itb., Amb.
— eumorpha (B. et C.) S. *1.* Sina.
— eutypoidea Rehm. *1.* 22.
— exigua (Niessl.) S. *5.* 80. Amb.
— fenestrans (Duby) Wint. *10.* 80. Itb., Sib., (38 s. Sphaeria f.; 5 s. Gnomonia f.; 13 s. Sphaeria tostans; 2. 80. s. Gnom. Epilobii).
— Fuckeliana (Pass.) S. *4.* 1. (2 s. Didymosph F.; 33 s. Sphaeria F.).
— Goyazensis S. et Syd. *1.* *T!*
— Hellebori S. *2.* 5. 80.
— Hyphensis (Cke) S. *1.*
— hyporrhodia S. *1.* *T!*
— Kariana S. *1.* *T!*
— Kunzei Niessl. *4.* (2. 10. 14. 37 s. Didymosp. K.).
— lophospora S. et Sp. *5.* 25. Itb., Amb. (11 s. Sphaeria l.).

— lotosarca S. et Spg. *1.* Amb.
— Lussoniensis S. *1. T!*
— maculosa S. et Pzg. *1. T!*
— media S. *1.*
— Megarrhizae Cke et Hark. *1.* 11.
— nemoralis S. *1.*
— Olearum Fabr. *1. cT!*
— oligospora S. *1. T!*
— operosa (Desm.) S. *1.*
— pachyspora Bomm. Rouss. S. *1. T!*
— pandanicola Syd. *1.* 22.
— paradoxa Niessl. *1. T!*
— pedemontana S. et Ferr. *1. T!*
— phacidioides *1.* (s. D. phormicola).
— phacidiomorpa Ces. *1.* (14 s. Sphaeria p.).
— Picconii (DN) S. *2.* 35. Gallia.
— planiuscula (B. et Br.) S. *1.* 6.
— prominens E. et E. *1.* 11.
— proximella (Karst.) S. *1.* 56.
— pusilla Niessl. *1.* 14.
— Rauii E. et E. *1.* 11.
— Sacchalinensis S. *1. T!*
— Sarothamni S. *1.* Germ.
— sphaerelloides S. *1.* 47.
— Stellarinearum (Rabh.) Rehm. *1.* 80.
— strobiligena (Desm.) *1.*
— subalpina Rehm. *1.* 80.
— superflua (Awd.) S. *17.* 20. 45. 80. Itb., Gallia, Hisp., Germ. (2. 10. 33. 96 s. Sphaerella s.; 37 s. Didymospheria s.).
— tiliaginea Fautr. et Lamb. *2.* 56. Gallia.
— tosta S. *2.* 2. (20 s. Sphaeria tritorulosa).
— verbascicola (Schw. S. *1.* (11 s. Sphaeria v.).
— vexata S. *2. T!* 80.
— Vincetoxici (DN) *2.* Itb. (74 s. Sphaeria V.).

DIDYMOSPHAERIA
— accedens S. *1. T!*
— acerina Rehm. *2.* 80.
— albescens Niessl. *2.* 37. 80.
— ammophila S. Bomm. Rouss. *1. T!*
— anaxaea S. *1. T!*
— anisomera S. *2. T!* 22.
— arenaria Mont. *1.* Amb.
— arundinicola Bizz. *1. T!*
— atomaria (Körb.) Rehm. *1.* 80 s. Microthelia a.).
— bacchans Pass. *2.* Sard.
— Betulae (Niessl.) *1.* Gallia.
— Borgi S. et Caruana Gatto. *2. T!* Mel.
— brunneola Niessl. *3. cT.*, 37. 80. 96.
— caespitulosa S. *1. T!*
— celata (Curr.) S. *2.* 80. Alg.
— Cerasorum (Fr.) Sacc. *1.*
— circinnans (Fkl.) *2.* 105. (27 s. Byssothecium c.).
— conoidea Niessl. *3.* 37. Itb.
— conoidella S. Bomm. Rouss. *3. T!* 72.
— crastophila Niessl. *1.* 80.
— Cupula Ell. *1.* 11.
— decolorans Rehm. *2.* 60. 80.
— Delitschiae Niessl. *1.* 80.
— diplospora (Cke) Rehm. *4.* 20. 66. 80.
— donacina (Niessl.) S. *1.* Sard.
— Empetri (Fr.) S. *2.* Amb.
— Epidermidis (Fr.) Fkl. *26.* 5. 14. 32. 37. 65. 80. Itb., Gallia, Alg. (38 s. Sphaeria E.).
— eucalyptina S. *1. T!*
— Festucae Weg. *1.* 80.
— fenestrans (Duby) Wint. *2.* 1. 66.
— Fraxini Wint. *1.* 12.
— Fuckeliana (Pass.) Wint. *1.* 85.
— fusispora S. et Pzg. *2. T!* Java.
— futilis (B. et Br.) Rehm. *1.* 60.

— Galiorum (Desm.) *2.* Gallia, Itb.
— Hemerocallidis S. et Trav. *1. T!*
— Hippophaes Rehm. *1.* 80.
— incarcerata (Desm.) S. *2. T!* 25.
— impar S. et Pzg. *1. T!*
— inaequalis (Cke) Niessl. *1.* 14.
— incospicua Rehm. *1.* 22.
— infossa S. *1. T!*
— insularis S. *1. T!*
— limitata Kze *1.* 37.
— Leptitona Trott. *1. T!*
— Linderae S. *1. cT!* Alg.
— longipes Trab. *2. T!* Alg.
— Lonicerae S. *1.* Itb.
— Manitobiensis E. et E. *1.* 11.
— Marchantiae Stärb. *1.* 1.
— Massarioides S. et Brun. *1. T!*
— minuta Niessl. *2. cT!* Helv.
— minutella S. et Spg. *1. T!*
— moravica Rehm. *1.* 66.
— nana Rostr. *3.* 53. Amb.
— nitidula S. *1. T!*
— nobilis S. *1. T!*
— opulenta DN *2.* Mel. (3. s. Sphaeria o.).
— pachytheca S. et Spg. *1. T!*
— palustris B. et Br. *4.* (2. 13. 14. 20 s. Sphaeria p.).
— perexigua S. *1. T!*
— permutata S. *3. T!* 6. Gallia.
— Petrackiana S. *1. T!*
— polysticta (B. et C.) S. *1.* Java.
— producta S. et Paol. *1. T!*
— Rehmii Kze *3.* 37. 80.
— Rubi Fkl. *1.* 37.
— rhytidosperma Spg. *1.* Am. m.
— rubicola Berl. *1. T!*
— Salviae-glutinosae Trav. *1. T!*
— sarmentorum (Niessl.) Wint. *4.* 2. 12. 14. Germ.
— Schröteri Niessl. *1. T!*
— smaragdina (Ces.) S. *2.* 80. (11 s. Sphaeria s.).
— socialis S. *2.* Itb.
— spilogena S. *1. T!*
— Spartii (Cast.) Fabr. *1.* Itc.
— Stowardii S. *1. T!*
— striatula Pzg. et S. *3.* 22. 43. 80.
— subtecta (Awd.) Niessl. *9. T!* Australia. (2. 37. 87. s. Massariopsis s.; 14 s. D. acerina).
— superflua (Fkl.) Niessl. *1.* 80.
— tenebrosa B. et Br. *1.* 20.
— Thalichtri E. et Dearn. *2.* 11. 44.
— Trifolii (Stärb.) Rehm. *1.* 80.
— victoriensis S. *1. T!*
— Yuccaegena Cke *1.* (11 s. Sphaeria Y.).

DILOPHIA
— graminis Desm. *3.* Germ. (2. 12 s. Diplospora g.).
— Sabalensis Cke. *2. cT!* (11 s. Sphaeria S.).

DIPLOTHECA
— Rhipsalidis Henn. *1.* 73.
— Tunae (Spg.) S. *1.* 50.

DITOPELLA —
— fusispora DN. *3.* 1. 10. 15. 35. 59. 80. Belg., Holl.
— suffusa (Tul.) *13.* Germ., Britt. (3. 13. 20. 41 s. Sphaeria ditopa; 2. 10. 14. 80 s. Cryptospora s.).
— Vizeana (Cke) S. *4.* Itb., 13 s. Nectria Rousselliana; 41. 93 s. N. caulina).

ENCHNOA
— chaetomioides Pzg. et S. *1. T!*
— Friesii Fkl. *1.* Gallia.
— infernalis (B. et Br.) Fkl. *7.* 12. Itb., Gallia, Germ. (93 s. Sphaeria Glis.).
— lanata Fr. *2.* 74. Itb.

ENCHNOSPHAERIA
— Caput Medusae S. et Sp. *2. T!* 56.
— passicrinis S. *2. T!* Gallia.
— Pinetorum Fkl. *4.* 2. 6. 25. 80.
— santonensis S. *1. T!*

ENDOTHIA
— gyrosa (Schw.) Fkl. *39.* 2. 9. 11. 25. 55. Itb., Gallia, Lus., Amb. (21 s. Melogr. g.); 3 s. Nectria Chrysites.
— parasitica (Murr) *1.* Amb.
— radicalis (Schw.) DN *2.* Itb.

ENDOXYLA
— astroidea (Fr.) Rom. *1.* (18. s. Endoxylina a.).
— Fraxini Fkl. *1.* Gallia.
— operculata (Alb. et Schw.). S. *1.* (11 s. E. parallela).
— Populi Rom. *3. cT!* 6. 18.

EPICYMATIA
— apotheciorum Mass. *1.* (93 s. Sphaeria a.).
— commutata Niessl. *1.* 14.
— congesta Körb. *1.* (80 s. Pharcidia c.).
— Hageniae (Rehm) S. *1.* (80 s. Sphaerella H.).
— vulgaris Fkl. *1.* Itb.
— Winteri Kze. *1.* 37.

EREMOTHECA
— philippinensis Syd. *2.* 22. Philipp.

EREMOTHECELLA
— calamicola Syd. *1.* 22.

ERIOSPHAERIA
— albidomucosa Rehm *1.* 66.
— analoga S. Bomm. Rouss. *1. T!*
— calospora Spg. *1.* 50.
— exigua S. *1. T!*
— oenotria S. et Spg. *1. T!*
— Rehmii Cavara *2.* 15. 80.
— salisburgensis (Niessl). Neg. *1.* 1.
— variipila S. *1.* Itb.
— vermicularia (Nees) S. *1.*
— vermicularioides S. et Roum. *2. T!* 80.

EROSTELLA
— Siliquastri *1.* Gallia.
— transversa S. et Fairm. *1. T!*

EUTYPA
— Acharii Tul. *29.* 11. 14. 18. 20. 41. 62. 66. 80. Itb., Gallia, Germ., Britt., Suecia. (74 s. Sphaeria Eutypa; 14 s. Sp. spinosa; 35 s. Valsa Eutypa; 18. s. E. acerina.
— aemula S. et Pzg. *1. T!*
— alsophila (Dur. et Mont.) S. *1.* Alg.
— ambigua Kze. *1.* 37.
— aspera (Nit.) Fkl. *12.* 5. 6. 18. 58. 80. Itb., Gallia, Suecia.
— atomospora (Cke) S. *1.* (11 s. Valsa a.).
— aulacostoma (Kze et Fr.) S. *1. cT!*
— aurantiicola Speg. *2.* 31. Am. mer.
— bambusina Pzg. et S. *4. T!* 22. Philipp., Sina.
— Barbosae Höhn. *1.* 80.
— Crouanii S. *1. T!*
— crustata (Fr.) S. *2.* Itb.
— dissepta (Fr.) Berl. *8.* Itb., Gallia (13. 23. 62 s. Valsa d.; 80 s. Quaternaria d.).
— flavovirens (Hoffm.) Tul. *18.* 1. 3. 6. 12. 13. 18. 41. 56. Itb., Itc., Gallia, Belg., Helv, Suecia. (19. 35 s. Valsa f.; 38 s. Hypoxylon f.)
— Fraxini (Nke) S. *1.* Itb.
— heteracantha S. *9.* 22. 78. 83. Itb., Britt., Jap., Java., Amb. (20 s. Valsa h.).
— hydnoidea (Fr.) Höhn. *1.* 1.
— lata (Pers.) Tul. *41.* 1. 11. 13. 18. 41. 58. 59. 60. 65. Itb., Itc., Sard., Gallia, Belg., Germ., Boh., Suecia, Amb. (37 s. E. scabrosa).

— leioplaca (Fr.) Cke *2*. *5*. 11. 18. *59*. 60. Itb., Gallia, Belg., Britt., Suecia, Amb. (13 s. E. lata).
— levata (Nits.) S. *1*. Itb.
— linearis Rehm. *1*. 50.
— ludibunda S. *120*. *T*! *5*. 47. *56*. 78. 83. Itb., Itc., Sard., Cors., Gallia, Lus., Amb., Am. mer., Malaya. (31 s. E. ludens; 11. 14 s. Valsa l.; 63 s. Diplodia echinospora; 33 s. Valsa cerviculata.).
— maura (Fr.) S. *1*. 47.
— micromeria (Mont.) S. *1*. *T*!
— micropunctata Cke. *1*. 21.
— milliaria (Fr.) S. *3*. Gallia.
— nitida (Nke) S. *2*. 58. 80.
— phaseolina (Mont.) S. *1*. *cT*!
— polycocca (Fr.) Karst. *3*. 18. Suecia.
— prorumpens (Wall.) S. *1*. 59.
— Rhodi (Nke) Fkl. *10*. 25. 59. Itb., Gallia, Helv.
— scaberrima Berl. *1*. *T*!
— scabrosa (Bull.) Fkl. *15*. 12. 59. 60. 66. Itb., Itc., Gallia, Belg., Amb.
— sparsa Rom. *5*. *T*! 1. 6. 18. Suecia.
— spinosa (Pers.) Tul. *16*. 1. 3. 11. 13. 45. 80. Itb. (23 s. Diatr. Berengeriana; 21 s. E. limaeformis.).
— subtecta Fkl. *10*. 11. 12. 49. Itb.
— sycina (Mont.) S. *2*. Mel., Alg.
— tetragona (Duby) S. *2*. Gallia. (80 s. Cryptosphaeria millepunctata).
— urticaria (Mont.) S. *1*. *T*!
— tuyutensis Spg. *1*. 50.
— velutina (Wallr.) S. *5*. 11. 18. 80. Itb.

EUTYPELLA

— Ailanthi S. *9*. *T*! 2. *5*. Itb. (14 s. Valsa A.).
— alnifraga (Vahl.) S. *5*. 6. Itb.
— alpina E. et E. *2*. 11. Amb.
— Amorphae E. et E. *1*. 11.
— angulosa (Nke) S. *5*. 11. 47. 58. Amb.
— arundinacea (S.) Berl. *1*. *T*!
— australis Karst. et Harkn. *1*. *cT*!
— Bakeri Syd. *1*. 22.
— bambusina Pzg. et S. *5*. 50. 80. Am. mer., Papuasia, Sina.
— Berchemiae (Cke) S. *2*. Amb. (11. 21 s. Valsa B.).
— Bonae Spei *1*. *cT*!
— Brunaudiana S. *3*. *T*!. (3 s. Valsa B.).
— carpinicola E. et E. *2*. 11. 80.
— cerviculata (Fr.) S *16*. 45. 80. Itb., Itc., Belg. (12. 96 s. Valsa c.; 11 s. Diatrype megastoma).
— citricola Spg. *4*. 22. 83. Philipp., Sina.
— Cocos Rehm. *1*. 22.
— confluens Nke. *1*.
— coronata (Hoff.) S. *1*. (14 s. Sphaeria c.).
— corynostoma B. et C. *3*. 11. Amb.
— diminuta (Fr.) S. *1*. Gallia.
— extensa (Fr.) S. *2*. Belg.
— fraxinicola (C. et P.) S. *1*. 80.
— glandulosa (Cke) *2*. Amb. (21 s. Valsa g.).
— grandis (Nke) S. *3*. *T*! Itb.
— herbicola Ell. *1*. *cT*!
— innumerabilis Pk. *1*. *cT*!
— Laburni All. *2*. *cT*!
— leptocarpa S. *1*. *T*!
— leprosa (Pers.) Berl. *1*. 65.
— Leucenae Rehm. *1*. 83.
— leucostroma (Mont.) S. *1*. *cT*!
— Linderae Pk. *1*. *cT*!
— longirostris Pk. *3*. *cT*! Amb.

— Maclurae (C. et E.) Rehm. *1.* 83. (11 s. Valsa M.).
— microspora Cke. *1.* (93. s. Valsa m.).
— minuta Berl. et F. Sacc. *1. T!*
— niphoclina Cke *1.* (21 s. Valsa n.).
— ortotricha Mtg. *1. T!*
— Padi (Karst.) S. *2.* 18. Gallia.
— parvula S. *1. T!*
— Prunastri (Pers.) Fr. *9.* 11. 44. Itb., Gallia, Belg., Amb. (3. 80 s. Valsa P.; 14. 74 s. Sphaeria P.).
— rugiella (C. et E.) S. *1.* Gallia.
— Sarcobati E. et E. *1.* 57.
— scoparia (Schw.) E. et E. *4.* 80. Amb. (11 s. Valsa s.).
— Sorbi (Alb. et Schw.) S. *11.* 1. 18. 66. 80. Itb., Sib., (2. 96 s. Valsa S.; 3. 16. s. Sphaeria S.).
— stellulata Fr. *23.* 45. 80. Gallia, Belg., Germ. (11. 12. 21. 23. 37. 41. 96. s. Valsa s.).
— Stephania (Pass.) Rehm. *1.* 80.
— tetraploa B. et C. *5. cT!* (11. 21. Valsa t.).
— tetraspora Rehm. *1. cT!*
— tiflisiensis Rehm. *1.* 80.
— ventricosa C. et E. *1.* (11 s. Valsa v.).
— venusta Ell. *1.* (11 s. Valsa v.).
— Vitis (Schw.) S. *2.* (21 s. Valsa V.).

FENESTELLA
— Amorphae E. et E. *1. T!*
— bipapillata (Tul.) S. *1.* 80.
— Faberi Kze *1.* 37.
— canadica Rehm. *1.* 80.
— Höhneliana Rehm. *1.* 80.
— Lycii (Hassk.) S. *1.* 1.
— macrospora Fkl. *4. cT!* 12. Itb., Germ.
— minor Tul. *1.* 60.
— Mougeotii (Pers.) S. *1.*
— parvula Berl. *1. T!*
— phaeospora S. *6. T!* Itb., Gallia.
— princeps Tul. *25.* 5. 11. 12. 37. 96. Itb., Gallia (80 s. Thyridium Betulae).
— rostrata (Fkl.) S. *1.* Belg.
— tumida (Pers.). S. *1.* Itb.
— turgida (Pers.) S. *1.*
— vestita (Fr.) S. *26.* 5. 66. Itb., Gallia, Belg., Helv., Boh. (10. 80 s. Thyridium v.; 23 s. Valsa v.).

FRACCHIAEA
— callista B. et C. *2.* 11. Suecia.
— eucalyptina Berl. *1. T!* (68 s. F. heterogena).
— heterogena S. *10. T!* 15. Itb.
— microspora S. *1. T!* 6.
— rasa (Berk.) S. *1.* N. Zelandia.
— Romelliana Berl. *1. T!*
— subconnata (B. et C.) Berl. *5.* Jap. (11. 21. 75 s. Gibbera microcarpa).

GEMINISPORA
— Mimosae Pat. *1.* 80.

GIBBERA
— Juniperi (Desm.) Awd. *1.*
— juruensis Henn. *1.* 48.
— Mikaniae Rick. et Theiss. *1.* 50.
— Vaccinii (Sow.) Fr. *14.* 2. 3. 18. 20. 26. 35. 66. 80 93. Amb. (16. 38 s. Shaeria V.; 23 s. Sphaeria cytispora.).

GIBBERIDEA
— Bresadolae (Rick.) S. *1.* 50.
— Kalchbrennensis Berl. *1. T!*
— obducens Rck. *4.* 50. 80. Am. mer.
— phlogia Müll. (C. et B.) *4. cT!* Austral.

— pityophila (Kze) S. et Cav. *2. T!* Itc.
— turfosa Syd. *1.* 1.
— Visci Alb. et Schw. *1.* (14 s. Sphaeria atrovirens).

GIBELLIA
— dothideoides S. et Berl. *1. T!*

GIBELLINA
— cerealis Pass. *1. cT!*

GNOMONIA
— acerina Stärb. *4. cT* 1. 80.
— alnea (Fr.) S. *1.* Itb.
— Alni Plowr. *1.* 11.
— amoena (Nees.) Fkl. *5.* 11. 37. 80. (3 s. Sphaeria a.; 16 s. Sph. petiolorum).
— amygdalina Fkl. *2.* 2. Sib.
— Angelicae (Roum) S. *1.* (23 s. Sphaeria A.).
— borealis Schrt. *1.* 80.
— Brunaudiana S. *1. cT!*
— campylostyla Awd. *2.* 12. Itb.
— carpophila Bomm. Rouss. S. *2. T!* Suecia.
— cerastis (Riess.) Awd. *5.* 6. 37. 66. 78. Germ.
— Chamaemori (Fr.) *1.* 96.
— ciliata Riess. *1.* (14 s. Pleuroceras c.).
— clavulata Ell. *1.* 11.
— Comari (K.) S. *2.* 56. Gallia.
— Coryli Batsch. *21.* 2. 6. 10. 11. 13. 100. Itb., Belg., Amb. (5. 15. 18. 34. s. Gnomoniella C.; 35 s. Mamiania C.; 3. 16 s. Sphaeria C.).
— curva Wallr. *1.* Helv.
— devexa (Desm.) Awd. *9.* 37. 87. 96. (80 s. Plagiostoma d.; 93 s. Sphaeria d.).
— emarginata Fkl. *3.* 11. 26. 37.
— Epilobii Awd. *1.* 80.
— errabunda (Rob. et Desm.) Awd. *8.* 2. 10. 14. 37. 80. 100. (32. s. Sphaeria e.).
— erythrostoma (Pers.) Awd. *10.* 2. 10. 12. 37. 66. 80. Gallia, Germ. (16 s. Sphaeria padicola).
— Euphorbiae Fkl. *3.* Helv. (14 s. Sphaeria E.; 62 s. Plagiostoma E.).
— euphorbiacea S. et Briard *5. T!* 1. 80. Gallia, Germ.
— fenestrans (Duby) S. *1.* (16 s. Sphaeria f.).
— fimbriata (Pers.) Awd. *22.* 10. 11. 13. 25. 37. 80. Itb. Belg., Hungaria., Austria (3. 16. 41. 74 s. Sphaeria f.; 15. 35 s. Mamiania f.; 9. 34. 45. s. Gnomoniella f.).
— Gei Pat. et Doas. *1.* Gallia.
— Graphis Fkl. *2.* 80. 93.
— guttulata Stärb. *1. cT!*
— Hippocastani Brun. *1. cT!.*
— inclinata (Desm.) Awd. *1.* Itb.
— lapponica (Westgr.) S. *1.* (80 s. Ophiognomonia l.).
— leptostyla (Fr.) Ces. et DN. *15.* 2. 12. 14. 33. 37. 66. 80. 87. 96. Itb., Germ. (14 s. Sphaeria l.).
— lugubris Karst. *1.* 80.
— Magnoliae Ell. *1.* 11.
— melanostyla (DC.) Awd. *10.* 1. 2. 6. 12. 14. 37. 80. 96. (23 s. Sphaeria m.).
— Myricae (C. et E.) S. *1.* 11.
— nana Rehm. *1.* (80 s. Gnomoniella n.).
— Ostryae DN. *1.* 80.
— perversa Rehm. *2.* 80. Boh.
— petiolicola Fkl. *1.* 2.
— petiolophila (Pk.) Berl. et S. *2.* Amb.
— petiolorum Schw. *1.* 21.
— pleurostyla Awd. *1.* 37.
— Pruni Fkl. *4.* 2. 12. 37. 80.
— pusilla S. et Flag. *1. T!.*
— rigmacensis S. et Flag. *1. T!.*
— riparia Niessl. *1.* 14.
— Sassafras E. et E. *1.* 11.

— setacea (Pers.) Fkl. *34.* 2. 5. 10. 11. 13. 14. 37. 66. 80. 96. Itb., Gallia, Belg., Germ. (3. 14. 23. 38. 41. s. Sphaeria s.).
— spermogonioides Rehm. *2.* 14. 80.
— tenella E. et E. *1.* 11.
— tetraspora W. *5.* 14. 37. 80. Itb.
— tithymalina Br. et S. *2. T!.* 1.
— tubaeformis (Tode) Awd. *9.* 12. 37. 66. 80. Itc., Germ., Britt. (3 s. Ceratostoma t. (14. 20 s. Sphaeria t.).
— ulmea (Schw.) Th. *1.* 58.
— vulgaris (Ces. et DN). S. *15.* 2. 6. 13. 66. 80. Itb., Belg., Moravia (1 s. Gnomoniella v.; 41. 74 s. Sphaeria gnomona.).

GNOMONIOPSIS
— misella Rehm. *1.* 50.

GUIGNARDIELLA
— nervisequa Rehm. *1.* 50.
— subiculosa Höhn. *1.* 80.

HELMINTHOSPHAERIA
— Clavariae (Tul.) Fkl. *7.* 14. 80. 87. 96. Itb., Germ. (11 s. Sphaeria C.).

HENNINGSOMYCES
— pulchellum S. *2. T!.* 27.

HEPTAMERIA
— uncinata (Niessl.) Rehm. *1.* 80.

HERCOSPORA
— Tiliae (Pers.) Tul. *17.* 2. 6. 10. 11. 14. 37. 96. Itb., Itc., Germ. (13. 41 s. Valsa T.; 14. 88 s. Sphaeria T.).

HERPOTRICHIA
— Bakeri Syd. *1.* 22.
— diffusa Schw. *1.* 11.
— nigra Hart. *6.* 1. 35. 80. Itb.
— Resinae Bres. *1. T!.*
— Schiedermayerana Fkl. *1.* 80.

HORMOSPERMA
— pusillum Pzg. et S. *1. T!.*

HORMOSPHAERIA
— tessellata Lav. *1. T!.*

HYPOCOPRA
— equorum Fkl. *5.* 80. Gallia. (13. 20 s. Sphaeria e.).
— merdaria (Fr.) Fkl. *6.* Itb. (20. 93. 96 s. Sordaria m.; 16. 80 s. Coprolepa m.)

HYPOSPILA
— bifrons (DC.) S. *3.* 35. 80. Itb.
— groelandina Rostr. *1. T!.*
— immunda (Fkl.) S. *1.* 85.
— Pustula (Pers.) Karst. *11.* 1. 45. 66. 80. Itb., Germ. (10. 13 s. Isothea P.; 12. 37 s. Gnomonia P.).
— quercina Fr. *8.* 3. 13. Itb., Belg.
— Rehmii S. *3. T!.* 1. (80 s. Sphaerella carpinea).

HYPOXYLON
— abissinicum S. *1. T!.*
— annulatum (Schw.) Mtg. *9.* 11. 21. 22. 50. Java, Philipp.
— antrachoderma Spg. *2.* 31. Am. mer.
— Archeri Berk. *4.* 50. Java, Tasmania.
— argillaceum (Pers.) Berk. *3.* 38. Itb., Gallia.
— atropunctatum Schw. *2.* 11. Amb.
— atropurpureum Fr. *7.* 3. 11. 31. 80. Itb., Amb., Am. mer. (41 s. H. multiforme).
— Bagnisii S. *1. T!.*
— Bambusicolum Speg. *1.* Am. mer.
— Barterii Mtg. *1.* 50.
— bifrons DN. *2.* Itc., Java.
— Blakei B. et C. Java. *3.* 11. Amb.
— bogoriense Höhn. *1.* 80.
— Broomerianum B. et C. *1.* 57.
— chalyboeum B. et Br. *2.* Japonia.

— cavipes *1.* Itb.
— chionostomum Spg. *1.* 50.
— cinnabarinum Henn. *1.* Congo.
— coccinellum S. *1. T!.*
— coccineum Bull. *39.* 1. 3. 6. 11. 13. 18. 20. 35. 41. 45. 66. 80. 85. Itb., Itc., Belg., Germ., Britt., Austria, Sib., Amb. (38 s. H. fragiforme).
— cohaerens (Pers.) Fr. *24.* 3. 5. 6. 10. 11. 26. 38. 93. Itb., Itc., Gallia, Germ. (14 s. Sphaeria c.; 74 s. Sph. pulvinata).
— colliculosum (Schw.) Nke *2.* 21. 50.
— commutatum Nits. *2.* Itb., Amb.
— confluens Westd., *2.* 21. 38.
— congoense S. *1. T!.*
— crustaceum (Sow.) Nke. *5.* 6. 14. 80. Itb.
— culmorum Cke. *2.* 11. 21.
— diathrauston Rehm. *1.* 80.
— discophorum Pzg. et S. *2. T!.* Java.
— effusum Nke. *9.* 11. 57. 83. Itb., Malaya, Philipp.
— epiphloeum Berk. *4.* 11. 14. 26.
— Fragariae Ces. *1.* 50.
— fuscopurpureum Schw. *1.* 21.
— fuscum (Pers.) Fr. *73.* 2. 5. 6. 9. 10. 11. 12. 13. 18. 21. 23. 32. 41. 45. 58. 74. 80. 100. Itb., Gallia, Belg., Helv. (14 s. Sphaeria f.).
— Gilletianum S. *1. T!*
— glomerulatum Bull. *1.* 38.
— glomerulatum Theiss. *1.* 50.
— glomiforme B. et C. *1.* 42.
— guarapiense Spg. *1.* 31.
— haematostroma Mtg. *3.* 22. 50.
— Holwayi Ell. *2.* 11. 18.
— Howejanum Pk. *1.* 11.
— intermedium Spg. *1.* 31.
— Kurzianum Curr. *1.* Am. trop.
— latissimum Spg. *3.* 50. Am. mer.
— luridum Nits. *8.* 6. Itb., Sib.
— macrosporum Karst. *1.* 80.
— majusculum Cke. *1.* 53.
— malleolus B. et Br. *1.* 11.
— marginatum (Schw.) Berk. *6.* 11. 21. 22. 50. Amb.
— mbujense Spg. *2.* 31. 50.
— megalosporum Spg. *1.* 50.
— Michelianum Ces. et DN. *4.* 7. 33. 80. Itb.
— microstroma Pzg. et S. *1. T!*
— microsporum Ces. *1.* 83.
— microcarpum Pzg. et S. *1. T!.*
— minutum Nits. *1.* Am. mer.
— Morsei B. et C. *1.* 11.
— multiforme (Fr.) West. *18.* 2. 11. 12. 15. 19. 20. 23. 38. 57. 80. Itb., Germ., Sib. (14 s. Sphaeria m.).
— myriangioides B. et C. *1.* 11.
— nectrioideum S. et Trott. *1. T!.*
— nummularioides Rehm *1.* 83.
— occidentale E. et E. *1.* 11.
— ohiense E. et E. *1. cT!.*
— orbiculare Pck. *1. cT!*
— pauperatum Karst. *1.* 80.
— perforatum (Schw.) Fr. *6.* 2. 11. 21. Itb.
— placentiforme B. et C. *2.* 22. 50.
— polyspermum Mtg. *2.* 11. Java.
— pruinatum (Klotsch) Cke. *2.* 58. 80.
— pulchellum S. *1. T!.*
— Pumilio S. et Fairm. *1. T!.*
— punctulatum B. et Rav. *6.* 10. 11. 21. 42. Amb. (2 s. Diatrype p.).
— purpureum Nits. *5.* Itb., Gallia.
— rubellum S. et Pzg. *2. T!.* Java.
— rubigineo-areolatum Rehm *2.* 50. Am. mer.

— rubiginosum (Pers.) Fr. *31.* 2. *5.* 11. 12. 21. 47. 50. Itb., Germ., Jap.
— rutilum Tul. *5.* 6. 80. Gallia.
— Sassafras (Schw.) Berk. *2.* 11. 21.
— semiimmersum Nits. *2.* 19. Gallia
— serpens (Pers.) Fr. *44.* 11. 12. 19. 20. 74. 78. 96. Itb., Gallia, Germ., Sib., Sina.
— stigmateum Cke. *1.* 21.
— stratosum S. *1. T!*
— stygium (Lév.) S. *2.* 50. 80.
— subanellatum Henn. *1.* 22.
— subchlorinum Ell. et Calk. *1.* 11.
— subeffusum Spg. *6.* 22. 31. 50. Am. mer., Malaya.
— subiculosum Schw. *2.* 21.
— suborbiculare Curr. *1.* Malesia.
— Tetracerae (Rud.) Höhn. *1.* (22 s. Hysterostomella T.).
— tinctor Berk. *1.* 11.
— turbinatum Berk. *3.* 31. 50. Bras.
— udum Fr. *2.* 5. 80. Belg.
— unitum (Fr.) Nke. *2.* Itb. Germ.
— variolosum Keissl. *1.* Itb.

JATTAEA
— Berlesiana Sacc. et Tr. *2. T!.* Sard.
— mycophila (Rick) Rehm *1.* 50.

JULELLA
— Buxi Fabr. *2. cT!* Alg.
— luzonensis Henn. *1.* 22.
— monosperma Pek. *1. T!.*

KALMUSIA
— dealbata S. *7. T!.* Itb.
— epimelaena S. *1. T!.*
— hypotephra S. *2. T!.*

KARSTENULA
— carpinicola E. et E. *2.* Gallia.
— rhodostoma (Alb. et Schw.) Tul. *5.* 30. (2. 20. 80. 93 s. Massaria r.).
— varians (Harzsl.) S. *3.* 45. Germ.

KRETZSCHMARIA
— cetrarioides (W. C.) S. *1.* Congo.
— Clavus Fr. *2.* 50. 80.
— Coenopus (Fr.) Mont. *1.* 50.
— Erythreae S. *2. T!.* Er.
— graphoidea Pass. et S. *1. T!*
— lichenoides Rick. *2.* 50. 80.
— Pechueli Henn. *1. T!.*
— Puiggari Spg. *1.* 31.
— singaporensis S. *1. T!.*

LAESTADIA
— acerina Rehm. *1.* 80.
— Adeana Rehm. *1.* 80.
— Apocyni E. et E. *1.* 11
— Arecae S. *1. T!*
— Arengae Rehm. *1.* 22.
— Areola (Fkl.) S. *1.* 80.
— astragalina Rehm. *1.* 80.
— auripunctum Harkn. *1.* 105.
— bambusina Rehm. *2.* (*T!* 22 s. Guignardia b.).
— Buxi (Desm.) S. *2.* 1. 80.
— carpinea (Fr.) S. *9.* 5. 80. Itb., Germ. Rossia. (12. 13. 41 s. Sphaerella c.).
— cephalaria (Aw.) S. *1.* 78.
— circumscissa S. *2. T!* 5.
— coelata Hark. *1.* 105.
— Cookeana (Awd.) S. *11.* 1. 19. Sard., Belg. (3 s. Sphaeria punctiformis).
— coperta (Desm.) S. *1. cT!*
— cylindrasca S. *2.* 30. Itb.
— echinophila Schw *1.* 11.
— errabunda (Desm.) Rehm. *1.* 80.
— faginea (Cke et Plw.) S. *1.* Gallia.
— fuscocoriacea (Rehm.) *1.* (22 s. Grignardia f.).
— guaranitica Spg. *1.* 31.
— Hemae Syd. *1.* (22 s. Guignardia h.).
— Malbrancheana S. *1. T!*
— Manihoti (S.) *4.* Philipp. (T! 22. 83 s. Guignardia M.).
— microsticta S. *1. T!*

— minutula S. *1. T!*
— Niesslii Kze. *4.* 2. 14. 37. 80.
— Plectroniae Syd. *1.* 22.
— Polygonati (Schw.) S. *1.* 6.
— Polypodii S. et Magn. *3. T!* 5. 85.
— punctoidea (Cke) Awd. *3.* 12. 80. Alg.
— rhytismoides (Rab.) S. *3.* 80 (33 s. Sphaerella r.).
— Rollandii S. et Syd. *1.* 5.
— salicina S. *1.* 6.
— Saxifragae S. et S. *1. T!*
— socia Pzg. *1.* Germ.
— Spartii Pass. *1. T!*
— Sterculiae Rehm. *1.* (22 s. Guignardia S.).
— sylvicola S. et Roum. *1. T!*
— Theae Rac. *1.* 52.
— Traversi Cav. *1.* 15.
— Tunetana (Pat.) S. *1.* Afr. b.
— veneta S. *1. T!*

LASIOSPHAERIA
— acicola Cke. *1.* 11.
— ambigua S. *6. T!* 2. 80.
— canescens (Pers.) Karst. *2.* 80. Gallia.
— crustaea Berl. *1.*
— Helicoma (Ph. et Pl.) *1.* (93 s. Sphaeria H.).
— heterostoma Karst. *1. T!*
— hirsuta (Fr.) Ces. et DN. *23.* 5. 25. 44. 80. Itb., Gallia, Belg., Amb. (11. 23. 26 s. Sphaeria h.).
— hispida (Tode) Fkl. *10.* 2. 5. 19. 44. Itb., Gallia, Amb. (23 s. Sphaeria biformis).
— larvispora Cke et Mass. *1. T!*
— Libertiana Spg. et Roum. *2.* 3. (2 s. Sphaeria L.)
— luteobasis Ell. *1.* (11 s. Sphaeria l.).
— macrotricha (B. et Br.) Cke. *1.* 3.
— minuta Fkl. *1.* Itb.
— ovina (Pass.) Ces. et DN. *1.* Itb.
— perpusilla (DN) S. *1.* Itb.
— Pezizula B. et C. *2. cT!* (21 s. Sphaeria P.)
— phyllophila Mtg. *1.* 80.
— pygmaea S. et Sp. *1. T!*
— Rhacodium (Pers.) *4.* 14. Itb., Itc.
— Romeana S. et Berl. *1. T!*
— Russelii B. et C. *1.* 9.
— scleracantha S. *2. T!* Itb.
— scopula C. et Plw. *1.* (11 s. Sphaeria s.).
— Sphagni Flag. *1.* Gallia.
— terrestris Thüm. *1.* 2.

LENTOMITA
— acuum Mtg. *1.* 80.
— herpotricae S. et Roum. *1. T!*
— ligneola B. et Br. *1.* (93 s. Sphaeria l.).

LEPTOSPHAERIA
— Aconiti S. *7. T!* 15. 30. 80. Itb., Hel., Sib.
— abundans Rehm. *1.* (22 s. Metasph. a.).
— acuta (Moug.) Karst. *14.* 14. 30. 80. Itb., Belg. (13. 38. 41 s. Sph. a.; 3 s. Ampullaria a.; 12 s. Pleospora a.).
— Aegira S. *2. T!* (3 s. Septoria Populi.).
— affinis (Karst) S. *3. T!* 5. 6.
— Aglaia S. *1. T!*
— agminalis S. et Morth. *3. T!* 2. 14.
— agnita (Desm.) DN. *28.* 1. 2. 10. 11. 14. 25. 33. 62. 80. 96. Itb., Gallia, Austria, Helv. (13. 38 s. Sphaeria a.).
— albopunctata West. *1.* 11.
— algeriensis Trab. *2.* Alg.
— Alliariae Awd. *3.* 20. 45. 80.
— ambigua (Berl. et Bres.) S. *4. T!* 5. 80. Belg.
— ambrosiaecola Atk. *4.* 58. 80. Amb.

— Ammophilae S. *2.* 2. 80.
— amphibola S. *3. T!* 82. Amb.
— anarithomoides (S. et Sp.) S. *2. T!* Gallia.
— anceps S. *2. T!* Sib.
— anisometria C. et H. *3.* Sard. (11 s. Sphaeria a.).
— anthelmintica Cke *1.* (21 s. Sphaeria a.).
— anthophila S. et Spg. *1. T!*
— anthostomoides Rehm. *1.* (80 s. Massaria a.).
— aparines Fkl. *1.* (18 s. Sphaeria A.).
— Apogon S. *1. T!*
— aquatica S. *1. T!*
— aquilina Pass. *2.* 5. 7.
— arenaria Bomm. Rouss. et S. *1. T!*
— arundinacea Fkl. *15.* 5. 10. Itb. (3 s. Sph. Godini; 3 s. Sphaeria a.; 2. 10 s. Pleospora a.; 14 s. Melogramma a.).
— Artemisiae (Sow.) S. *2.* 80. 96.
— asparagina Karst. *3.* Mel.
— aucta Niessl. *2.* 45. 80.
— Avenae Awd. *1.* Gallia.
— Baggei (Awd.) Niessl. *3.* (14. 37. 96. s. Massaia B.).
— Baldingerae Fautr. *1.* 56.
— Beccarieana Sacc. *1. T!*
— bella Pass. *3.* Hung., Sib.
— Bellynckii (West.) Wint. *6.* 2. 37. Gallia (32 s. Sphaeria B.).
— berenicea S. *1. T!*
— Bohemeriae S. *1.* 78.
— Bokoniae C. et E. *1.* (11 s. Sphaeria B.)
— Borziana S. et Cav. *1. T!*
— boucera C. et E. *1.* (11 s. Sph. b.)
— Brachypodii (Pass.) S. *3.* 2. 14. 80.
— brachyspora S. *5. T!*
— brunnea Cke. *1.* (21 s. Pleosp. b.).
— bryophila S. *1. T!*
— caespitosa Niessl. *1.* 37.
— caffra Thüm. *2.* 2. 10.
— calamina *1.* Alg.
— californica (Cke et Mass.) Berl. et Vogl. *1.*
— calvescens Niessl. *1.* 96.
— Callunae Fautr. *1. T!*
— Camilla S. *1. T!*
— capsularum Cav. *1.* 15.
— caraguata Spg. *1.* 31.
— carpogena S. *1. T!*
— carpophila S. *2. T!*
— caruaniana S. *1. T!*
— Castagnei (Dur. et Mont.) S. *3.* 5. Itb. (89 s. Pleospora C.).
— ceratotheca Cke *1.* (21 s. Sphaeria c.).
— Cerberae Tassi. *1.* 82.
— chaetostoma S. *2. T!* 80.
— Cibostii Ces. et DN. *1.* 2.
— circinnans Fkl. *3.* Itb. (80 s. Byssothecium c.).
— Cisti Celotti *1. T!*
— Clara (Cke et Awd.) S. *1.* Germ.
— clava Ces. et DN. *1.* 12.
— clivensis (B. et Br.) *5.* Germ., Britt. (2 s. Pleosp. c.; 20. 92 s. Sph. c.).
— clypeosphaerioides Bomm. Rouss. S. *1. T!*
— comatella C. et E. *4.* Amb. (11 s. Sphaeria c.)
— complanata (Tode) S. *3.* (16. 23. 38 s. Sph. c.).
— concinna E. et E. *1.* 47.
— conferta Niessl. *3. T!* 1. 80.
— conformis (B. et Br.) S. *3.* Gallia. (80 s. Metasphaeria c.).
— coniformis (Fr.) Wint. *3.* 12. Belg. (14. 38 s. Sphaeria c.).
— Coniothyrium (Fkl.) S. *30.* 58. 96. 80. Itb., Belg. (12 s. Sphaeria C.).

— conoidea (DN) S. *6.* 1. 15. Itb.
— conorum (E. et E.) S. *2. cT!* 58.
— consociata Rehm. *2.* 80. Amb.
— Convallariae Fkl. *3.* Itb., Helv.
— corticola (Fkl.) S. *9.* 1. 49. Itb., Gallia, Germ., Sib.
— Coryli Cel. *1.* Gallia.
— crastophyla S. *2. T! 6.*
— crebra S. *1.* T!
— Crepini (West.) Karst. *7.* 2. 12. 80. Gallia, Belg., Sina. (96 s. L. lycopodinea).
— culmicola (Fr.) Awd. *21.* 2. 11. 12. 32. Itb., Gallia, Germ., Britt., Australia.
— culmicola S. *2. T!* (5 s. Metsph. c.).
— culmigrafa (Fr.) Rehm. *13.* 32. 45. 80. Gallia (23. 41 s. Sphaeria c.).
— culmorum Awd. *14.* 2. 10. 14. 80. Germ. (38 s. Sph. c.).
— cumana Karst. *2. cT!*
— cumanella S. et Berl. *1. T!*
— curta S. et Flag. *1. T!*
— curvula S. *1. T!*
— cylindrospora Awd. et Niessl. *3. T!* 45. Belg.
— Dasylirii (Rabh.) S. *1.* (14 s. Sph. D.).
— Debeauxii S. et Roum. *1. T!*
— Decaisneana (Cke.) S. *1.* Gallia.
— defodiens Ell. *1.* (11 s. Sphaeria d.).
— depressula S. et Roum. *1. T!*
— derasa (Berk. et Br.) Thüm. *15. cT!* 2. 10. 37. 45. 80. 96. Itb., Britt., Dania. (13 s. Sph. d.).
— Diana S. et Spg. *1. T!*
— dioica (Fr.) *1.* (23 s. Sph. d.).
— discors S. et Ell. *2. cT!* 11.
— disseminata Ces. et DN. *1.* 2.
— divergens S. *1. T!*
— dolioloides (Awd.) Karst. *7.* 2. 10. 18. 45. 80. Gallia.
— Doliolum (Pers.) Ces. et DN. *68.* 1. 2. 5. 10. 11. 15. 37. 80. 85. 96. Itb., Belg., Germ., Britt., Amb. (3 s. Ampullaria D.; *12.* 80. s. Pleospora D.; 11. 20. 32. 41. 74 s. Sph. D.; 13 s. Sph. complanata; 26 s. Bilimbiospora D.)
— donacina S. *2. T!* Itb.
— dryadea S. *3. T!* 22. Philipp.
— dubia S. et Pzg. *1. T!*
— dumetorum Niessl. *24. cT!* 2. 6. 11. 12. 14. 25. 80. 96. Itb., Sib., Amb.
— Elymi Atk. *1.* 58.
— Empetri (Fr.) S. *2.* 53. 89.
— epicalamia (Riess.) Ces. et DN. *4.* 14. 96. (2. 12 s. Pleospora e.).
— epipteridea (Cke) S. *2. T!* 80.
— Erigerontis Berl. *2.* 1. 58.
— eriophora (Cke) S. *1.* 56.
— Eryngii Fabre *1.* Itb.
— Euphorbiae Niessl. *4.* 14. 45. 96.
— eustoma Fkl. *4.* 14. Itb.
— eustomella S. *1. T!*
— eustomoides S. *2. T!* Itb.
— Feltzeni S. et Syd. *1. T!*
— Ferulae Av. et Bacc. *1. T!*
— ferulina (Dur. et Mont.) S. *1.* 5.
— foeniculacea Fab. *1.* 53.
— Friedleri Niessl. *2.* Itb. (80 s. Metasp. F.).
— Fuckelii Niessl. *2.* 45. Germ.
— fusca *1.* Sic.
— fuscella (B. et Br.) Ces. et DN. *5.* 1. 5. Itb., Germ. (96 s. Sphaeria f.).
— fuscidula S. *4. T!* Itb.

— fusispora Niessl. *1.* 45.
— galiicola S. *1. T!*
— Galiorum S. *9. T!* 25. Itb., Sard., Mel., Gallia, Helv.
— gaurina E. et E. *1.* (11 s. Metasph. g.).
— Genistae Fkl. *1.* (80 s. Sph. G.).
— gigaspora Niessl. *1. cT!*
— Gillotiana S. et Roum. *1. T!*
— gloeospora (B. et C.) S. *1.* Helv.
— Godini (Desm.) S. *2.* (32 s. Metasph. G.; 38 s. Sph. G.).
— graminis Fkl. *2.* 80. (93 s. Sph. g.).
— graminum S. *4. T!* 32. Sard.
— Haematites (Desm.) Niessl. *4.* 14. 80. 96 (38 s. Sphaeria H.).
— Hausmanniana Awd. *3.* 2. 25. 96.
— Hederae (Sow.) S. *2.* Itb.
— hederaefolia Cke. *2.* (11. 21 s. Sph. h.).
— Helenae Curr. *1.* (23 s. Sph. H.).
— helicicola Desm. *3.* Itb., Belg. (38 s. Sphaeria h.).
— helminthospora Ces. et DN. *8.* 2. 10. 14. 80. 96. Gallia.
— heloniaefolia C. et E. *1.* (11 s. Sph. h.).
— helvetica S. et Spg. *3.* 80. Itb.
— Hendersoniae Ell. *2. cT!* (11 s. Sph. H.).
— herpotricoides DN. *3.* 14. 33. Itb.
— herpotrichoides Karst. *1. cT!*
— heterospora (DN.) Niessl. *3.* 5. Itb., Gallia. (2. 14 s. Byssothecium h.).
— hibiscincola Rehm. *1.* 22.
— hiemalis S. et Spg. *1. T!*
— hirta Fkl. *4.* Germ. (26 s. Massaria h.; 23 s. Sph. h.; 14 s. Nodulosph. h.)
— hispidula *1.* Belg.
— honseana Pk. *1. cT!*
— hyalospora S. *9.* Itb., Gallia, Amb. (11 s. Sph. h.; 3 s. Ampullina h.).
— hydrophila S. *2. T!* Amb.
— hysterioides E. et Ev. *1.* 11.
— inculta S. et Malbr. *1. T!*
— infuscans E. et E. *1.* (11 s. Metasph. i.).
— insignis Karst. *1. T!*
— insulana S. *1. T!*
— intermixta B. et Br *1.* (80 s. Sph. i.).
— iridicola Fautr. *1. T!*
— irrepta Niessl. *1.* 45.
— Janus B. et C. *1.* (11 s. Sph. J.).
— juncacearum S. *1. T!*
— juncicola Rehm. *2.* 80.
— juncina (Awd.) S. *4.* 1. 80. Germ. (13 s. Sph. j.).
— junciseda Karst. *1.* 80.
— Kalmussi Niessl. *1. cT!*
— Lamprocarpi Pass. *2.* (14. 33. s. Sphaerella L.).
— larvalis S. *1. T!*
— Lathomica S. *2. T!* Itb.
— Lathyri Fautr. *1.* Itb.
— Leersiana S. *1. T!*
— Lejostega (Ell.) S. *5.* 65. 80. Gallia. (11 s. Sphaeria L.).
— Libanotis (Fkl.) Niessl. *7.* 37. 45. 80. 96. Sib.
— licatensis S. *1.* Gallia.
— lineolaris S. *1.* 45.
— lineolata Fautr. et Roum. *1.* 56.
— littoralis S. *8. T!* 1. 32. 80. 85. Germ.
— Longchampsii (West.) S. *1.* (32 s. Sph. L.).
— Lonicerae S. *1. T!*
— Lucillae S. *1. T!*
— Lucina S. *3.* Itb.
— lucinosa S. *1. T!*

— Lunariae (B. et Br.) S. *1.* Itb.
— Lycopodicola Pk. *1. cT!*
— macrospora (Fkl.) Thüm. *4.* 2. 14. 80. (10 s. Nodulosp. m.).
— maculans Ces. et DN. *17.* 2. 14. 23. 96. Itb., Helv., Germ. (38 s. Sph. m.).
— maculans Rehm. *1.* 22.
— Magnusiana B. et S. *1. T!*
— Marchaliana S. *1. T!*
— Marcyriensis (Pk.) Sacc. *1. T!*
— marginalis S. *2. T!* Itb.
— marginata Niessl. *1.* Amb.
— marina Ell. *1. cT!*
— maritima Cke et Plwr. *4.* 20. (13 s. Sph. m.).
— Marrani Cke. *1.* (13 s. Sph. M.).
— massariella S. et Spg. *1. T!*
— massarina S. *1. T!*
— massarioides S. et Sp. *1. T!*
— Maximiliani E. et E. *1.* (11 s. Metasph. M.).
— Medicaginis S. *2. T!* Itb.
— megalospora Awd. et Niessl. *2. cT!* 14.
— melitensis S. *1. T!*
— meridionalis D. Sacc. *2. T!* 5.
— Michelii West. *7.* Itb., Germ. (13. 21. 38. 93. s. Sph. M.; 12 s. L. biseptata).
— microscopica Karst. *4.* 1. 5. 80.
— Micropogon S. *1. T!*
— microspora E. et E. *1.* 11.
— microsticta Niessl. *1.* 2.
— Millefolii (Fkl.) Niessl. *4.* 14. 80. 96. Germ.
— minima Duby *1.* (23 s. Sphaeria m.).
— modesta (Desm.) Karst. *31.* 1. 6. 33. 37. 45. Itb., Germ.
— Molluginis Pass. *1. T!*
— molybdena (Mont. et Moug.) S. *1.* 3.
— monilispora Fkl. *1.* 12.
— monotis Rehm. *1.* 80.
— Morthieriana S. *1. T!*
— mosana Mont. *2.* 56. (80. s. Metasph. m.).
— Muhlenbergiae Rehm. *1.* 58.
— multiseptata Wint. *8.* 1. 2. 10. 12. 14. 66. 80. Germ.
— muralis S. *1. T!*
— Musarum S. et B. *1. T!*
— myrtillina S. et Fautr. *1. T!*
— Napi (Fkl.) S. *1.* 45.
— Nardi (Fr.) Ces. et DN. *6.* 5. 96. (3 s. Sph. duplex; 13. 14. 38. s. Sph. N.).
— Niessleana Rabh. *7.* 1. 2. 37. 80. 96.
— nigricans Karst. *1. cT!*
— Nitsckei Rehm. *3.* 80.
— nobilis S. *3. T!* 9. 78.
— obesa (Dur. et Mont.) S. *1.*
— obesula S. *1.* Gallia, Belg.
— obtusispora Spg. *2.* 11. Lus.
— occellata Niessl. *2.* 37 (1. s. Metasph. o.).
— occidentalis E. et E. *1.* 11.
— ogilviensis (Berk. et Broome) Ces. *24.* 2. 5. 14. 15. 25. 37. 65. 80. 96 Itb., Austria, Sib. (11 s. Sph. o.).
— Onagrae Rehm. *3.* 43. 58. 80.
— ophioboloides S. *1. T!*
— Ophiopogonis S. *3. T!* Gallia.
— Opizii Niessl. *1. cT!*
— oreophila S. *2. T!* 25.
— orthogramma B. et C. *1.* (11 s. Sphaeria o.).
— orthospora S. *1. T!*
— ovina (Pers.) Ces. et DN. *1.* 15.
— pachycarpa S. *1. T!*
— pachytheca (Hark. et Briard) S. *2. T!* Mel.
— Palmetta Cke *1.* (21 s. Sph. P.).
— Pampaniniana S. *1. T!*

— Pampini (Thüm.) Sacc. *1.* Gallia.
— papulosa (Dur. et Mont.) S. *4. cT!* Itb., Itc., Sard.
— Parietariae S. *2. T!* 56.
— Parmeliarum Ph. et Ph. *1.* (93 s. Sph. P.).
— parvula Niessl. *2. T!* 56.
— pellita (Fr.) S. *1.* (3 s. Sph. Brachycladi.)
— Penicillus S. *1. T!*
— perplexa S. et D. *2. T!* 44.
— perpusilla Awd. *1.* 10.
— personata Niessl. *3. T!* 14. (93 s. Sph. p.).
— petiolicola S. *1. T!*
— Petrackii S. *1. T!*
— pezizoides S. *1. T!*
— pezizula B. et C. *1.* (11 s. Sph. p.).
— Phytheumatis Fkl. *2.* 14. (2 s. Pleosp. Ph.).
— Phytolaccae Cav. *1.* Itb.
— piricola S. *3.* (*T!* s. Metasph. p.).
— planiuscula (Riess.) Ces. et DN. *6.* 1. 2. 58. 80. 96. Helv.
— platycarpa S. *1. T!*
— pleospora Niessl. *1.* 80.
— pleosporoides Fkl. *2.* 96.
— Poae Niessl. *2.* 14. 80.
— Polygonati *1. T!* (s. Metasph. P.).
— Polygonatum Lasch. *1.* Gallia.
— Polygoni-sagittati Schw. *1.* (11 s. Metasph. P.).
— Pomona S. *1. T!*
— pratensis Br. et S. *1.* Gallia.
— pulchra (Wint.) S. *1.* Itb.
— Punctillum Rehm. *1.* 80.
— punctulata Ell. *1. T!*
— purpurea Rehm. *1.* 96.
— rachidis (Pass.) S. *1.* Gallia.
— Reyesi Sacc. *2.* (*T!* 22. s. Metasph. R.).
— Rhacodium Pers. *1.* 11.
— rhodophaea Bizz. *1. T!*
— rhopographoides Rehm. *1.* 80.
— rimalis Niessl. *1.* 37.
— riparia S. *1. T!*
— rivularis Bomm. Rouss. S. *2. T!* 1.
— rothomagensis S. *2. T!* Gallia.
— Rousselliana Desm. *5.* 14. Itc., Gallia. (3 s. Sph. R.).
— rubella S. et Mal. *1. T!*
— rubicola E. et E. *1.* 11.
— rubicunda Rehm. *3.* 80. Itb.
— Rusci (Wallr.) S. *26. 5.* 15. 78. Itb., Itm., Sard., Germ., Lus. (3. 10. 13. 41. s. Sphaerella R.; 38 s. Sphaeria R.).
— Sabalicola E. et E. *1.* (11 s. Sphaeria S.).
— sabuletorum B. et Br. *3.* 96. (20. 62 s. Sphaeria s.).
— salebricola Bomm. Rouss. et S. *1. T!*
— salebrosa S. *1. T!*
— salicinearum Pass. *1.* Sib.
— Sambuci Fautr. *1.* 66.
— sarmentosa S. *1. T!*
— Sarraziniana S. *1. T!*
— scerpicola DC. *1.* 13.
— scotophila S. *3. T!* Itb.
— sepincola S. *18.* 1. 6. 44. 66. 78. 80. Itb., Gallia, Amb.
— setulosa S. et Roum. *1. T!*
— sicula S. et Beltr. *1. T!*
— Silenes acaulis DN. *4. 5.* 6. 14. Amb.
— Simmonsii S. *1. T!*
— socia S. *1. T!*
— Solani Rom. *1. T!*
— Sowerbyi S. *1.* 80.
— Spartinae E. et E. *1. T!*
— Spatharum Ces. *2.* 14. Itc.
— spectabilis Niessl. *1.* 15.
— spermoides Ces. et DN. *1.* 15.
— squamata Ces. et DN. *1.* (11 s. Sphaeria s.).
— Steironematis C. et E. *1.* 11 s. Sph. S.).

— subconica C. et P. *2. T!* (11 s. Sphaer. s.).
— suffulta Nees. *3.* 96. (23 s. Sphaer. s.).
— Tamaricis Grev. *1.* (11 s. Sphaer. T.).
— taxicola (Pk.) S. *1. T!*
— Tephrosiae C. et E. *1.* (11 s. Sphaeria T.).
— Tetonensis Rehm. *3.* 58. 80.
— Thalictri Wint. *3.* 11. 35. 80.
— Thielensii West. *1.* (32 s. Sph. T.).
— Thomasiana S. et Roum. *1. T!*
— Torrendi S. *1. T!*
— translucens Wint. *4.* 78. Lus.
— trichostoma Pass. *3. T!* 2. 56.
— Tritici Pass. *2.* 2. 14.
— Typhae Karst. *3.* 25. 80.
— Typharum (Desm.) Karst. *14.* 1. 2. 11. 12. 37. 58. 80. Itb., Gallia, Germ. (14 s. Sphaeria T.; 33 s. Sphaerella T.).
— typhiseda S. et B. *2. T!* Alg.
— umbrosa Niessl. *5.* 10. 14. 80. 96. Germ.
— vagabunda S. *51. T!* 18. 59. Itb., Gallia, Helv., Belg., Suecia.
— vagans Karst. *1.* 25.
— Vectis B. et Br. *2.* (13. 93 s. Sphaeria V.).
— vaginea Pass. *1.* (*T!* s. Metasph. v.).
— Vincae (Curr.) *2.* Itb. (2 s. Sphaeropsis V.).
— virginica C. et E. *1.* (11 s. Sphaeria v.).
— viridarii S. *1.* (*T!* s. Metasph. v.).
— Vitalbae (DN) Niessl. *4.* 37. 80. 96. Germ.
— xerophila Malbr. et S. *1. T!*
— Xerophylli Ell. *1.* 11.

LEPTOSPHAERELLA
— Yulan S. *2. T!* Itb.

LEPTOSPHAERIOPSIS
— acuminata (Sow.) Berl. *1.* 1.
— Bardanae (Fkl.) Berl. *1.* 80.
— nuculoides (Rehm) Berl. *1.* 80.

LEPTOSPORA
— hispidula S. et Sp. *1.* (*T!* s. Lasiophaeria h.).
— immersa Karst. *1. T!*
— ovina (Pers.) *18.* 10. Sib. (11. 18. 14. 20. 41. 42 s. Sphaeria o.; 5. 9. 80 s. Lasiosph. o.).
— radiata Fkl. *1.* 80.
— solaris (C. et E.) S. *1. T!*
— sparsa S. et Fairm. *1. T!*
— spermoides (Hoffm.) Fkl. *30.* 6. 19. 50. 80. Itb., Belg., Helv., Germ., Bras. (74 s. Sphaeria s.; 20. 45. s. Lasiosph. s.; 14 s. Sphaeria obducens).
— strigosa S. *5.* (*T!* s. Leptosph. s.) Itb., Gallia.
— sulphurella S. *1. T!*

LEPTOSPORELLA
— gregaria S. et Pzg. *1. T!*
— sparsa S. et Pzg. *1. T!*

LEPTORRHAPHIS
— pyrenopezizoides Rehm. *1.* 80.

LICOPOLIA
— Franciscana S. *1. T!*

LINOCARPON
— Pandani Syd. *1.* 22.

LINOSPORA
— Brunellae E. et E. *1.* 11. Amb.
— candida Fkl. *3.* 2. 10. 80.
— capillaris S. et Pzg. *1. T!*
— Caprae Fkl. *15.* 1. 2. 12. 14. 30. 35. 37. 80. Belg., Gallia. (74 s. Phoma saligna; 3. 18. 20 s. Isothea saligna).

— Carpini Schrt. *5.* 14. Itb.
— conflicta (Cke) S. *2. T!* (11 s. Sphaeria c.).
— elasticae Koord. *1.* 22.
— elata S. et Sp. *2. T!* 30.
— faginea S. *2. T!* Gallia.
— ferruginea E. et M. *2.* 11. 80.
— guaranitica Spg. *1.* 23.
— Magnagutiana S. *4. T!.* 2. 33.
— ochracea (Desm.) S. *1.* 78.
— Pandani Rehm. *2.* 22. Philipp.
— perpusilla Desm. *1.* (38 s. Sphaeria p.).
— populina (Pers.) Schtr. *8.* 1. 14. Helv., Germ. (3. 12 s. Hypospila p.; 38 s. Sph. p.).
— Tremulae Morth. *1.* 2.
— Saccardiana Pzg. *1. T!*
— seriata (Syd.) Rehm. *1.* 22.

LIZONIA
— emperigonia (Awd.) DN. *2.* 18. Itc.
— bertioides S. et Berl. *1. T!*
— halophila S. Bomm. et Rouss. *1. T!*
— Lagerheimii Rehm. *1.* 80.
— Oxylobii Henn. *1.* 80.
— paraguayensis Spg. *3. T!* 31. 50.
— Uleana S. et Sp. *1. T!*

LOPADOSTROMA
— gallicum S. *1. T!*
— gastrinum S. *2. T!* Itb.
— Massarae (DN) Trav. *1.* Jap.

MAMIANIA
— fimbriata (Pers.) Ces. et DN. *1.* 1.

MAMIANIA
— Argus (B. et Br.) Tul. *1.*
— atroinquinans B. et C. *1.* 11.
— berberidicola (Otth.) Jacz. *1.* Boh.
— bufonia B. et Br. *4.* 11. 20. Itb.
— conspurcata (Wallr.) S. *7.* 11. 58. 66. 80. Gallia, Belg.
— denigrans S. *1.* 7.
— Dryadis Rostr. *1.*
— epileuca B. et C. *4.* 11. Itb., Lybia.
— Eryngii Delacr. et Flag. *1. T!*
— Flageoletiana S. *2. T!* Hung.
— foedans Fr. *10.* 2. *5.* 11. 15. 80. Itb., Gallia, Germ.
— heterospora Otth. *1.* Itm.
— inquinans (Tode) Fr. *32.* 2. 5. 11. 12. 19. 20. 23. 80. Itb., Gallia, Germ. (38 s. Sph. gigaspora).
— loricata Fkl. *1.*
— macrospora (Desm.) S. *6.* 80. Gallia, Belg. (3 s. Steganosporium pyriforme).
— marginata Fkl. *2. T!* Itb.
— micacea Kze *1.* 37.
— microcarpa Fkl. *1.* Gallia.
— Niessleana Rehm. *1.* 80.
— occulta Romell. *1.* 18.
— Piri Ott. *3.* 11. Itb.
— Platani Ces. *12.* 23. Itb., Sard., Gallia, Belg. (21 s. M. atroinquinans).
— plumigera E. et E. *1.* 80.
— polymorpha Rehm. *1. T!*
— Potentillae (Desm) Fkl. *1.* Germ.
— pulchra *1.* 105.
— pupula (Fr.) Tul. *12.* 2. 14. 37. 80. 96. Itb. (12 s. Steganosp. pyriforme).
— revelata (Berk. et Br.) Niessl. *1.* 96.
— Saccardiana Jacz. *1.* Gallia.
— Sorbi Harkn. *1.* 80.
— Staphyleae (Niessl.) *2.* (*T!* s. Saccothecium S.).
— Ulmi Fkl. E. et E. *11.* 2. 7. 11. 23. Itb.
— vomitoria B. et C. *4.* 58. 80. (14 s. Sph. inquinans; 80 s. Mass. Corni).

MASSARIELLA
— Curreyi (Tul.) S. *4*. 80. (11. 23 s. Massaria C.).
— vibratilis (Fkl.) S. *2*.
MASSARINA
— alnicola *1. T!*
— Corni (Fkl.) S. *4*. (12. 37 s. Massaria C.; 96 s. Saccothecium C.).
— eburnea (Tul.) S. *5*. 2. 14. 80. Belg.
— eburnella S. *1. T!*
— eburnoides S. *2. T!* Gallia.
— gigantospora Rehm. *2. T!*
— Marucciana Awd. et Rabh. *1*. (14 s. Massaria M.)
— Myricae Peck. *1. T!*
— penicillata S. *1. T!*
MASSARINULA
— bambusina Rehm. *1*. 22.
— Barbieri Rehm. *1*. 80.
— Marsili S. *1. T!*
— obliqua S. *1. T!*
MASSARIOVALSA
— caudata E. et E. *1*. 11.
— sudans B. et C. *3*. 11. Amb.
MELANCONIELLA
— decorahensis (Ell.) *1*. (11 s. Melanconis d.).
— decorahensis S. *1*. Gallia.
— leucostroma (Niessl.) *1*. (80 s. Melanconis l.).
— Spodiaea (Tul.) Rehm. *12*. Itb., Itc., Belg., Germ. (80. 87. 96. s. Melanconis S.; 12 s. Melanconium bicolor).
MELANCONIS
— Alni Tul. *21*. 5. 12. 13. 20. 41. 45. 80. 96. Itb., Gallia, Belg.
— alniella Rehm. *2*. 80.
— chrysostoma (Tul.) Ell. et Ev. *10*. 11. 45. 96. Itb., Belg.
— dasycarpa E. et K. *1*. 11.
— dolosa S. *2*. 6. Itb.
— Everhartii E. et E. *1*. 11.
— juglandina Kze. *3*. Itb. (12 s. Melanconium j.).
— leucostroma (Niessl.) Rehm. *1*. 66.
— modonia Tul. *8*. 2. 11. 13. 41. 80. Itc.
— occulta (Fkl.) S. *4*. 11. 80.
— salicina E. et E. *4*. 11. 35. 80. Amb.
— sigmoidea E. et E. *1*. 11.
— stilbostoma (Fr.) Tul. *12*. 2. 3. 13. 35. 62. 66. Germ., Boh., Sib.
— thelebola (Fr.) S. *15*. 5. 15. 35. 59. 80. Itb., Belg. (2 s. Diap. t.; 11. 41 s. Valsa t.; 10. 12. 80 s. Aglaospora t.).
— tiliacea Ell. *2*. 11. 80.
— xanthostroma (Mtg.) Schrt. *2*. 66. 80.
MELANOMMA
— aculeatum Mtg. *1. T!*
— acutum S. *1. T!*
— alpinum Spg. *2*. Itb., Sard.
— Aspegrenii (Fr.) Fkl. *1*. Gallia.
— Briardianum S. *1. T!*
— Buxi Fabr. *1*. 59.
— Cattillus S. *1. T!*.
— ceratophorum S. *2. T!*
— cinereum (Karst.) S. *2. T!* 80.
— Citri S. *1. T!*
— Cubonianum S. *1. T!*.
— dealbatum E. et E. *1*. 11.
— disjectum (Karst.) S. *1*. Belg.
— Dryadis Johans. *2*. 14. 80.
— dubiosum S. *4. T!*. Gallia, Asia centr. (80 s. Trematosphaeria vindelicorum).
— Eckfeldtii Ell. *1*. 11.
— fuscidulum S. *6. T!* Itb., Sard., Gallia.
— Granati Fabr. *1. T!*.
— Hendersoniae (Fkl.) S. *1*. 6.
— hispidulum S. *2. T!*. 80.

— Holmskioldii Karst. *3. T!* 44. Itb.
— hydrelum Rehm. *1.* 80.
— hydrophilum (Karst.) S. *1.*
— leptosphaerioides S. et Pzg. *1. T!.*
— lonicerinum (Karst.) S. *1. T!.*
— medium S. et Spg. *7. T!.* 6. 80. Itb.
— megalosporum (DN). Rehm. *3.* 80.
— mindorensis Rehm. *1.* 22.
— Minervae Fabr. *1. T!.*
— minimun (Ell.) Berl. *1.* Gallia.
— Moutonianum S. *1. T!.*
— mundum Berl. *1. T!*
— Mussatianum S. et Roum. *3. T!.* Belg.
— obtusum S. *1. T!.*
— Olearum (Ces.) Berl. *1.* 80.
— parasiticum E. et E. *1.* 11.
— parvicapsum Cke. *1.* (75 s. Sphaeria p.).
— Passerinii Rabh. *1.* (14 s. Kalmusia P.).
— Pilosellum Karst *1. T!.*
— pleurostoma Spg. *1.* Sard.
— Pulvis pyrius (Pers.) Fkl. *49.* 5. 11. 15. 80. Itb., Belg., Germ., Sib. (13. 14. 38. 41 s. Sphaeria P.).
— pulvisculum (Curr.) S. *1.* 80.
— Rhododendri Rehm. *5.* 80. Itb. (93 s. Sphaeria R.).
— sparsum Fkl. *1.* 11.
— spiniferum E. et E. *1.* 11.
— sporadicum E. et E. *1.* 11.
— sulcatum E. *1.* 11.
— sylvarum S. et Spg. *1. T!.*
— tornatum S. et Paol. *2. T!.* Malaya.
— Trochus S. et Paol. *2. T!.* Java.
— truncatulum S. et Roum. *1. T!.*

MELANOPSAMMA
— amphisphaeria Schulz et S. *1. T!.*
— congesta Spg. *1.* 56.
— parasitica S. *1.* 70.
— Salicaria (Karst.) S. *1.* Gallia.
— graopsis Ell. *1.* (11 s. Sphaeria g.)
— improvisa (Karst.) S. *1.* Belg.
— Kansensis E. et E. *1.* 11.
— Martianoffiana S. *1. T!.*
— mendax S. et Roum. *1. T!.*
— obtusa Karst. *1.* Gallia.
— patellata S. et Pzg. *1. T!.*
— Petrucciana (Caldesi et DN) S. *2. T!.* Itb.
— pomiformis (Pers.) S. *12.* 12. 15. 20. 80. Itb., Gallia. (8 s. Sph. p.).
— Pustula Curr. *1.* Belg.
— Romelliana S. *1. T!.*
— Ruborum (Lib.) S. *4.* 80. Gallia (16 s. Sphaeria R.).
— Saccardiana Bomm. et Rouss. *3. T!.* Belg.
— Siemoniana S. et Cav. *1. T!.*

MELCHIORIA
— leucomelas (Pzg. et S.) *4. T!* 80. Java.

MELOGRAMMA
— Bulliardii Tul. *18.* 3. 11. 13. 80. 96. Itb., Belg. (2. 14. 23 s. M. vagans.).
— Callicarpae Tul. *1.* 21.
— Ficus Cke *1.* 21.
— fuliginosum (M. et N.) Ell. *2.* 11.
— Meliae Schw. *1.* 21.
— mutilum (Fr.) *1.* 21.
— obesum *1.* 21.
— spiniferum (Wllr.) Nke. *20.* 2. 5. 11. 37. 66. 80. 96. Itb., Gallia, Belg. Helv. (3 s. Diatrype podoides).
— vagans DN. *9.* 19. 65. 80. Itb. (32. 74. s. Sphaeria Melogramma).
— Wistariae Thüm. *1.* 21.

MELOMASTIA
— Friesii Nke. *22.* Itb., Itc., Gallia, Belg., Germ., Boh., Sib., (32 s. Sph. mastoidea; 14 s. Sph. Lonicerae; 12 s. Trematosph. mast.).
— Mastoidea (Fr.) Nke. *1.* 80.
MERILLIOPELTIS
— Daemonoropsis Syd. *2.* 22. Philipp.
— Hoehnelii Rehm. *3.* 22. 80. Philipp.
MYRMAECIUM
— endoleucum *1. T!.*
NEOPECKIA
— ceratophora Höhn. *1.* 80.
— Coulteri (Pck.) S. *1. T!.*
— diffusa (Schw.) Staerb. *2.* 22. Java.
— pumila S. et Pzg. *1. T!.*
— quercina Delacr. et Flg. *2. T!* Gallia.
— Rhodosticta (B. et Br.) S. *4.* 83. Jap., Java.
NUMMULARIA
— anthracina (Kze et Schw.) Trav. *2.* 22. 80.
— antracodes (Fr.) Cke. *2.* 22. Philipp.
— asarcodes Theiss *1.* 50.
— Bulliardii Tul. *6.* 11. 57. 66. 80. Itc., Germ.
— cinerea Rehm. *1.* 80.
— Clypeus (Schw.) Cke. *1.* 50.
— commixta Rehm. *1.* 50.
— diatrypeoides Rehm. *2.* 50. Am. trop.
— discreta (Schw.) Tul. *5.* 11. 42. Itb., Germ.
— flosculosa Staerb. *1.* 50.
— fragillima Rehm. *1.* 22.
— Fuckelia Theiss. *1.* 50.
— Glycirrhizae (B. et C.) S. *1.* 50.
— gracilenta Syd. *1.* 22.
— guaranitica Spg. *3.* 31. 50. Am. mer.
— heterostoma Mtg. *1.* 50.
— hypolophora B. et Rav. *1.* 11.
— lateritia E. et E. *1.* 11.
— lutea (Fr.) *2.* 20. Britt.
— maculata Theiss. *2.* 50. 80.
— microplaca B. et C. *1.* 11.
— minutula S. *1. T!.*
— papyracea Rehm. *1.* 22.
— punctulata (B. et Rav.) S. *3.* 83. Amb., Sina.
— punctato-brunnea Theiss. *1.* 50.
— pusilla S. *1. T!*
— repanda (Fr.) Nke. *6.* 2. 6. 11. 70. 80. (33 s. Hypoxy- S. *1. T!*
— scutata B. et C. *1.* 22.
— tinctor (Bk.) Ell. *3.* 78. Java.
— uniapiculata Pzg. et S. *1. T!.*
OHLERIA
— rugulosa Fkl. *10.* Itb., Itc., Gallia (11. 93 s. Sph. obducens).
OPHIOBOLUS
— acuminatus (Sow.) Berl. *30.* 5. 11. 35. 44. 45. (Itb., Itc., Amb. Germ. (2. 10. 12. 80 s. Raphidospora Carduorum; 13. 20. 41. 62 s. Sph. acum.).
— affinis S. *1. T!.*
— Ailanthi S. *1.* Itb.
— anguillides (Cke) S. *4.* 58. 80. Amb. (11 s. Sphaeria a.).
— arenarius Bomm. Rouss. et Sacc. *1. T!.*
— Bardanae (Fkl.) Rehm. *6. T!.* 12. 80. Itb., Germ.
— brachyascus Wint. *1.* 96.
— brachysporus Roum. et Fautr. *1.* 80.
— brachystoma S. *2. T!.* 23.
— Berberidis S. *2. T!.* Itb.
— byssicola Harkn. *2. T!* 105.
— Calaminthae (Pass.) *1.* (14 s. Rhaphidosp. C.).

— Camptospora S. *1. T!.*
— Carduorum (Tul.) *1.* Itb.
— Cesatianus (Mtg.) S. *1.* 80.
— Cirsii Karst. *2.* 58. 105.
— claviger Harkn. *1.* 80.
— collapsus Ell. *2.* (*T!.* 11 s. Sph. c.).
— eburensis S. *1. T!.*
— Echii Rehm. *3.* (37. 80. 96 s. Rhaphid. E.).
— elaeosporus S. et Pzg. *5. T!.* Sib.
— eucryptus (B. et Br.) S. *1. T!.*
— Euphorbiarum S. *1. T!.*
— euspora S. *1. T!.*
— fruticum (Rob.) Fkl. *10.* 37. 80. Itb., Germ. (2. 10. 80 s. Raphidospora f.; 38 s. Sph. f.; 12. 33. 37 s. Raphidophora f.).
— Galiorum S. *1. T!.*
— Georginae (Fkl.) S. *1. T!.*
— Graffianus S. *1. T!.*
— graminis S. *8.* Itb., Itm., Belg., Hung., Amb.
— haemasporus E. et E. *1. T!.*
— herpotrichoides S. *1. T!.*
— herpotrichus (Fr.) S. *10.* 15. 66. Itb., Itc., Belg. (3 s. Raphidosp. h.; 14. 20. 32 s. Sph. h.).
— Hesperidis S. *3. T!.* Itb.
— Heveae Henn. *1.* 73.
— Humuli Karst. *1. T!.*
— incomptus Niessl. *1.* 45.
— inflatus Briard et S. *1. T!*
— Isiacus (Ces.) S. *1. T!.*
— Jacobaea Berl. *1. T!*
— Javanicus S. et Pzg. *1. T!.*
— leptosphaerioides S. et Paol. *2.* 80. Sib.
— macrolatospermum S. *1.* Itb.
— makilingianus S. *1. T!.*
— maritima S. *1. T!.*
— Mathieui West. *1.* (*T!.* s. Sph. M.).
— Montagneanus (Lacr.) S. *1. T!.*
— Montellica S. *3. T!.* Itb.
— Morthierii S. et Berl. *1. T!.*
— Nieslii Bauml. *1.* 80.
— Oryzinus S. *3. T!.* 22. Philipp.
— pellitus Fkl. *8.* 96. Itb., Gallia.
— Penicillus (Schm.) S. *4.* 6. Itb., Gallia, Belg.
— Polygonorum S. *1. T!.*
— porphyrogonus (Tode) S. *7.* 15. 18. 35. Itb., Sard., Belg., Amb.
— quercinus S. *1. T!*
— rubellus (Pers.) DN. *44.* Itb., Belg. (13. 38. 41 s. Sphaeria r.; 12. 37. 96. s. Raphidophora r.; 2. 23. 80. 96 s. Raphidospora r.).
— rudis (Riess.) Rehm. *5.* Itb., Gallia (80 s. Raphidosp. r.; 96 s. Raphidoph. r.).
— Sabalensis Cke. *1.* (21 s. Sph. S.).
— Scolymus (Mtg.) S. *1. T!*
— Stenactidis S. *1. T!*
— subolivaceus Pck. *1. T!*
— tenellus (Awd.) S. *7.* 1. 56. 66. 80. Germ. (37 s. Raphidosp. t.).
— thallicola Cav. et DN. *2. T!* 6.
— Therryanus S. *1. T!*
— trichellus S. Bomm. Rouss. *1. T!*
— ulmosporus Cke. *1.* Itb.
— Urticae (Rabh.) S. *6.* Itb., Gallia. (14 s. Raphidospora U.; 33 s. Raphidophora U.).
— versisporus M. et E. *2. T!* 11.
— Vitalbae S. *5. T!* 80. Itb., Gallia.
— vulgaris S. *11.* 25. 49. Itb., Itc., Gallia.
— Xanthii (Lash.) Ces. et DN. *1.* Itb.

OPHIOCHAETA
— Bakeriana S. *1. T!*
— Raciborski S. et Pzg. *1. T!*
OPHIOCERAS
— dolichostomum (B. et C.) S. *1.* Java.
— hystrix (Ces.) S. *1.* Java.
— majusculum S. et Pzg. *1. T!*
OTTHIA
— Aceris Wint. *1.*
— Alni Wint. *1.* Belg.
— amica *1.* 59.
— Brunaudiana S. *2. T!* Gallia.
— Coryli S. *1. T!*
— corylina Karst. *2.* Belg., Suecia.
— Crataegi Fkl. *2.* Itb., Gallia.
— gemmicola Rick. *1.* 50.
— Hazslinskyi S. *1. T!*
— Ilicis Fabr. *2.* Belg.
— Lisae (DN) S. *1.* Itb.
— Pteleae Rabh. *1.* 14.
— Quercus Fkl. *2.* Itb., Gallia.
— Rosae Fkl. *1.* 80.
— staphylina E. et E. *2.* 11. 80.
— Symphoricarpi E. et E. *1.* 58.
— Syringae (Fr.) DN. *3.* 13. Gallia, Suecia.
— Tamaricis *1.*
— Wistariae Pass. *1. T!*
— Xylostei Fkl. *1.* Suecia.
OTTHIELLA
— Fairmanni S. *1. T!*
PENZIGIA
— cranioides S. et Paol. *1. T!*
— dealbata (B. et C.) S. et Paol. *2.*
— macrospora S. et Pzg. *1.. T!*
PERONEUTYPA
— bellula (Desm.) S. *1.* (5 s. Eutype b.).
— corniculata (Ehrh.) Berl. *1.* 58.
— heteracantha S. *72.* 6. 78. Itb., Gallia, Lus. (2. 5. 14. 5 s. Eutypa h.; 8 s. Sp. Weigeli; 14 s. Valsa h.; 21 s. Valsa atomaespora).
— heteracanthoides S. *9. T!* 83. Malaya.
PERONEUTYPELLA
— comosa (Speg.) Berl. *1.* 50.
— Leopoldina Rehm. *1.* 80.
PHAEOBOTRYOSPAERIA
— Thomasiana S. *1. T!*
PHAEOCHROA
— calamigena (B. et Br.) Theiss. *1.* 22.
PHAEOSPHAERELLA
— macularis (Fr.) Awd. *2.* (37 s. Sphaerella m.; 3 s. Sphaeria m.).
— pheidasca (Schrt.) S. *2.* 80. Germ.
— Senniana S. *1. T!*
— Trotterii S. *1. T!*
PHAEOSPHAERIA
— Oryzae Miyake *1.* Japonia.
PHAEOSPHERULINA
— Briosiana Pollacci *1. 5.*
— corticola (Fkl.) Rehm. *4.* 66. 80.
— hyalospora (E. et E.) Berl. *1.*
— Phaseoli Syd. *1.* 80.
— Rosae Pass. *1. T!*
— Saccardiana Trav. *1. T!*
PHAEOSPORA
— decolorans Rehm. *1.* 80.
PHAEOTRYPE
— Brenklei S. *1. T!*
PHILOCOPRA
— curvicolla (Wint.) S. *1.*
— Hansenii Oud. *1.* Belg.
— plejospora (Mont.) S. *2.* 32. Itb.
— setosa Wint. *3.* 32. (12. 80 s. Sordaria s.).
— tarvisina S. *1. T!*
PHARCIDIA
— epicymatia (Wallr.) Wint. *2.* 35. Germ.
— Lichenum (Arn.) Wint. *1.* 80.

PHOMATHOSPORA
— ammophila Bomm. Rouss. S. *1. T!*
— Angelicae (Fkl.) Mout. *1.* 80.
— Berkeleyi S. *6. T!* 25. Itb.
— botryosphaerioides Spg. *1.* 31.
— Datiscae Harkn. *1.* 105.
— hydrophila Henn. et Hirsch. *2.* 80. Gallia.
— nigrans Rehm. *2.* 22. 80.
— ovalis (Pass.) S. *3.* 80. Gallia. (83 s. Sphaeria o.).
— Rosae Rehm. *1.* 58.
— thermophila (Desm.) S. *1. T!*

PHYSALOSPORA
— affinis S. *1. T!*
— agrifolia E. et E. *2.* 11. Amb.
— alpina Spg. *1.* 32.
— argyrostoma B. et C. *1.* (21 s. Sphaeria a.).
— Arthuriana S. *2. T!* 11.
— Astragali (Lasch.) S. *3.* 60. Bras. (14 s. Dothidea A.).
— atromaculans S. et Tr. *1. T!*
— aurantia E. et E. *2.* 11. 58.
— baccae Cavara *1. T!*
— Bambusae (Rabh.) S. *1.* (14 s. Sphaeria B.).
— Baptisiae Cke. *1.* (21 s. Sphaeria B.).
— Bidwilli Ell. *1.* 11.
— bina Harkn. *1.* 105.
— borealis S. *1. T!*
— Borgiana S. *1. T!*
— Callunae (DN.) S. *2.* Gallia.
— camptospora S. *1. T!*
— chaenostoma S. *1. T!*
— citricola (B. et C.) S. *1.*
— Clarebonae Spg. *4.* 3. 30. 80. Itb.
— coccoides (Lév.) S. *1.* Bras.
— confinis S. et D. Sacc. *1. T!*
— confluens Nke. *1.* 96.
— consociata E. et Harkn. *1.* (11 s. Spheria c.).
— Corni (E. et E.) S. *5. T!* 5. 11. Itb.
— Crepiniana S. et March. *2. T!* Amb.
— Dinochloae Rehm. *1.* 22.
— disseminata S. *1. T!*
— fallaciosa S. *4. T!* Itb., Lus.
— Euganea S. *4.* Mel.
— Festucae (Lib.) S. *16. T!.* 30. 66. Itb., Itc., Belg. (16 s. Spheria F.; 2. 10. s. Sph. saccata).
— fusispora S. et Roum. *2. T!* Belg.
— gregaria Sacc. *31. T!* 5. 15. 72. 78. Itb., Gallia, Helv., Irlandia, Lus. (3 s. Sph. sepincola; 21 s. Sph. Uvae-sarmenti).
— Guignardioides S. *2. T!* 22.
— Holoschoeni Pass. *1.*
— Hibisci Rac. *1.* 62.
— Hoyae Syd. *1.* 22.
— Ilicis (Schleich) *1.* (11 s. Sphaeria I.).
— Kühneana S. *2. T!* (14 s. Sph. Astragali).
— latitans S. *7. T!* 63. 78. Cors., Lus., Australia.
— linearis S. *1. T!*
— Ludwigiae (Cke) *1.* (21 s. Sph. L.).
— Magnaghii Trav. *1.* Itb.
— Malbranchei Karst. *2.* 1. Germ.
— minutula S. *3. T!* 56. Lus.
— montana S. *2. T!* 6.
— necans Rehm. *1.* 80.
— nigropunctata Rom. *1. T!*
— nitidula S. *1. T!*
— oxyspora (E. et S.) *1.* (11 s. Sph. o.).
— peribambusiana Rehm. *1.* 22.
— Phormii Schrt. *2.* 80.
— propinqua S. *1. T!*
— pseudopustulata S. *3. T!* Itb.
— pustulata (S.) *3. T!* Itb. (21 s. Sphaeria p.).

— quercifolia E. et E. *1.* 11.
— Reikingiana S. *1. T!*
— rhacheophila S. *1. T!*
— rosicola (Fkl.) S. *1.* 5.
— Salicis (Fkl.) S. *1.* 11. Germ.
— varians Strb. *1.* 50.
— Wildemanniana S. *1. T!*
PHYSALOSPORELLA
— Tranzscheli Woronikin *1.* 80.
PHYSALOSPORINA
— astragalina (Rehm.) Wor. *1.* 1.
— megastoma (Pk.) Wor. *1.* 58.
PLEOMASSARIA
— Carpini (Fkl.) S. *8.* 66. 80. Itb., Germ.
— holochista (B. et Br.) Tul. *1.* 80.
— protrusa (Fr.) Bres. *1.* Itb.
— siparia Tul. *5.* 20. 96. Itb.
PLEOPHRAGMIA
— leporum Fkl. *1.* 32.
PLEOSPHAERIA
— corticola E. et E. *1.* 11.
— Fairmanniana S. *1. T!*
— vaga S. *1.* Itb.
PLEOSPORA
— abscondita S. et Roum. *2. T!* 80.
— Allii (Rabh.) Ces. *3.* 1. 5. 11.
— americana E. et E. *1.* 11.
— ammophila Bomm. Rouss. et S. *1. T!*
— anceps S. et Berl. *1. T!*
— Anthyllidis Awd. et Niessl. *1.* 14.
— Aparines (Fkl.) *3.* Itb. (20. 93 s. Sphaeria A.).
— Armeriae Ces. et DN. *4.* 2. 37. 80. Germ.
— Arundinis Mariani *1.* 78.
— Asparagi Rabh. *2.* Itb., Itc.
— Asphodeli Rabh. *2.* 14. 78.
— Bambusae Pass. *1.*
— Bardanae Niessl. *6.* 5. Itb., Gallia, Persia.
— Briardiana S. *1. T!*
— calida Pzg. et S. *1. T!*
— calvescens (Fr.) Tul. *12.* 11. 35. 65. 80. Itb., Sard., Germ. (87. 96 s. P. pellita; 80 s. P. papaveracea; 38 s. Sphaeria pellita).
— clamydospora S. *3. T!* Germ. Alg.
— comata Niessl. *2.* 6. Dalmatia.
— Chrysanthemi Krchr. *1.* 26.
— Convallariae Fkl. *1.* 28.
— coronata Niessl. *7.* 45. 80. 96. Germ., Sib.
— culmorum (Cke) S. *3.* 5. 6. (13 s. Sphaeria c.).
— Cytisi Fkl. *4.* 96. Helv.
— Dearnessii S. *1. T!*
— deflectens Karst. *2.* 11.
— denotata (C. et E.) *1.* (11. s. Sphaeria d.).
— Dianthi DN. *8.* 87. Itb., Germ. (93 s. Sphaeria D.).
— dura Niessl. *1. T!*
— Engeliana (Saut.) Wint. *2.* 6. 80.
— gallica Bres. *1.* Mel.
— Gei reptantis DN. *2.* 6. 33.
— genisticola Lamb. et Fautr. *1. T!*
— gibbosa Berl. *1. T!*
— gigantea (D. et M.) S. *2.* Alg.
— gigaspora Karst. *1. T!*
— Gilletiana S. *6. T!* 2. 25. Itc., Gallia (23 s. Sphaeria herbarum).
— Heleocharidis Karst. *1. T!*
— Herbarum (Pers.) Rahb. *303.* 1. 2. 5. 10. 11. 12. 14. 15. 20. 32. 35. 37. 42. 45. 56. 62. 63. 78. 80. 85. 87. 96. (13. 14. 23. 38. 41. 62. 93 s. Sph. H.; 14 s. Sph. Brassicae; 13. 41 s. Sph. Samarae; 23. 38. 93 s. Sph. Pisi; 93 s. Sph. Asparagi; 23 s. Sph. pellita; 3 s. Ampullaria H.; 14 s. Pl. varians; 2. s. Pl. Sa-

marae; 30 s. Pl. Vesicariae; 2. 10. 13. 14. 28. 45 s. Pl. Asparagi; 2. 10 s. Pl. Gymnocladi; 14 s. Pl. Erythrinae; 11 s. Pl. Clarkeana; 33 s. Pl. Allii; 2. 10. 37. 80 s. Pl. Leguminum) Itb.,, Itc., Itm., Sard, Mel., Gallia, Belg., Germ., Britt., Lus., Alg., Amb.
— infectoria Fkl. *50*. 2. 10. 11. 25. 35. 45. 65. 87. 96. Itb., Sard., Gallia, Belg., Germ., Sib. (13. 20. 41. 93 s. Sph. inf.; 37. 80 s. Pl. socialis; 45 s. Pl. vulgaris).
— infernalis Niessl. *1*. *T!*
— hispida Niessl. *1*. 14.
— inverecunda (DN) Ces. *1*. 14.
— Jaapiana Magn. *1*. 1.
— Jasminii S. *1*. *T!*
— lanuginosa S. *1*. *T!*
— Lecanora (Falv.) Rehm. *1*. 58.
— leptosphaerioides S. *1*. *T!*
— Libanotis Fkl. *2*. 2. 10.
— maritima Rehm. *1*. 80.
— media Niessl. *11*. 10. 80. Mel., Alg., Sib.
— Meliloti Rahb. *1*. 14.
— Mori (Lév.) S. *1*. Amb.
— moricola (Pers.) S. *1*.
— Niessleana Kze. *1*. 37.
— oblongata Niessl. *2*.
— oligomera S. et Spg. *2*. *T*! Lybia.
— orbicularis Awd. *2*. 80. Gallia.
— pallida S. et Spg. *2*. *T!* Itb.
— palustris Berl. *4*. *T!* Sib. (13. 88 s. Sph. Heleocharidis).
— papaveracea (DN) S. *2*. 1. 66.
— papillata Karst. *1*. Gallia.
— pellita (Fr.) Rahb. *2*. *T*! (23 s. Sph. p.).
— pentamera Karst. *2*. Amb.
— permunda Cke *4*. 57. Amb.
— pertusa S. et Cav. *1*. *T!*
— phragmospora Berl. *5*. 78. Itb., Itc., Itm., Sib.
— platyspora S. *1*. *T!*
— Pustula Berl. et S. *2*. 78. Lus.
— Richtophensis E. et E. *1*. 11.
— Robiniae Höhn. *1*. 66.
— rubicunda Niessl. *6*. *T!* 59. Itb., Gallia.
— rudis Berl. *1*. *T!*
— Salicorniae Jaap. *1*. 1.
— Saccardiana Roum. *1*. Sib.
— Salsolae Fkl. *3*. 30. 77. Gallia.
— Samarae Fkl. *1*.
— scirrhoides S. *1*. *T!*
— scirpicola (DC.) Karst. *8*. Britt. (2. 20. s. Macrospora Scirpi; 93 s. Sph. Scirpi; 41 s. Sph. s.).
— Shepherdiae Pk. *1*. 58.
— Spegazziniana S. *3*. Itb., Gallia.
— spinosella Rehm. *1*. 80.
— straminis S. et Spg. *1*. *T!*
— Thuemeniana S. *3*. *T!* 2. Amb.
— Thurgoviana Weg. *1*. Gallia.
— thyphaecola Ces. *2*. Belg.
— Trifolii Cav. *1*. 66.
— turkestanica Rehm. *1*. 80.
— Ulmi (Fr.) Wallr. *2*. 78. Amb.
— vitrispora Cke et Harkn. *1*. 11.
— Vogliniana S. *1*. *T!*
— vulgaris *15*. *T!* *5*. 78. 96. Sard., Mel., Gallia, Lus., Amb., Er.
— Valdobbiae S. *1*. *T!*
— Zimmermannii Berl. *1*. 3.

PLEOSPOROPSIS
— strobilina (Alb. et Schw.) Oerst. *1*. (16 s. Perichaena s.).

PLEUROSTOMA
— Candollei Tul. *3*. 19. 80. Gallia.

PODOSPORA
— anserina (Rabh.) Wint. *6.* 15. Itb.
— appendiculata Niessl. *6.* 80. (19. 32. 80. 96 s. Sordaria a.).
— botryosa Pzg. et S. *1. T!*
— Brassicae B. et Br. *2.* (14. 8 s. Sphaeria B.).
— carbonaria (Roum.) S. *1.* Belg.
— caudata (Curr.) S. *2.* 20.
— coprophila Ces. et DN. *11.* Gallia (11. 12. 30. 32. 80. s. Sord. c.; 41 s. Sph. c.).
— curvula D. Bary *8.* Itb. (13. 26. 37. 80. 93 s. Sord. c.).
— culmicola *1.*
— decipiens Wint. *4.* Itb. (13. 32 s. Sord. d.).
— discospora (Awd.) Niessl. *1.* (1 s. Sord. d.).
— fimiseda Ces. et DN. *3.* (32. 80. s. Sord. f.).
— hirta Hans. *1.* 32.
— lanuginosa (Nke) *7.* 96. Itb.
— leucotrica *1.*
— minuta Fkl. *7.* Gallia (12. 32. 80. 93 s. Sord. m.).
— mirabilis Fkl. *1.* (32 s. Coriphora m.).
— neglecta Henn. *1.* (32 s. Sord. n.).
— tjibodiana S. et Pzg. *1. T!*
— uliginosa (Fr.) *1.* Gallia.

PORONIA
— gigantea S. *1. T!*
— leporina E. et E. *1.* 11.
— Oedipus Mont. *3.* 50.
— pileiformis (Ber.) *1.* Australia.
— punctata Sow. *9.* 8. 14. 20. 45. 80. Britt. (14 s. Sph. p.).

PSEUDOLIZONIA
— Baldinii Pir. *1.* Itc.

PSEUDOTHIA
— Calami (Henn.) Syd. *1.* 22.
— Symphoricarpi Rehm. *1.* 80.

PSEUDOVALSA
— Berkeleyi Tul. *3.* 25. Germ. (62 s. Melanconis B.).
— Betulae Schrt. *1.* 80.
— hapalocystis (B. et Br.) S. *5.* 11. 13. 44. 80. Itb.
— Innesii (Curr.) Nke. *5.* (2. 12. 26. 37. 80. s. Diaporthe I.).
— Kickxii (Kickx) *3.* (14 s. Valsa K.; 38 s. Hypoxylon K.; 62 s. Valsa Platani).
— lanciformis Ces. et DN. *12.* 2. 6. 10. 19. 80. Belg., Germ., Bohemia (3. 12 s. Malanconis l.).
— longipes (Tul.) S. *1.* (16 s. Ascochyta quercina).
— macrosperma Tul. *4.* Itb., Belg. (10. s. Stilbospora angustata).
— platanoides (Berk.) Niessl. *5.* 20. Belg., Germ. (14 s. Calospora p.).
— profusa (DN) Wint. *1.* 80
— ribesia S. *1. T!*
— sambucina (Pk.) S. *1. T!*
— sigmoidea C. et E. *1.* 11.
— stylospora E. et E. *2. T!* Amb.
— umbonata Tul. *5.* Itb., Germ. (80. 96 s. Melanconis u.).

PTERIDOSPORA
— javanica Pzg. et S. *1. T!*

PYRENOPHORA
— abscondita Karst. *2. T!*
— Androsaces (Fkl.) S. *2.* (14 s. Pleospora Fuckelii; 89 s. Pleosp. A.).
— Brizae C. Mass. *1. T!*
— chrysospora (Niessl.) S. *3.* 53. Sib. (80 s. Pleosp. glacialis).
— comata (Niessl) S. *9.* 1. 5. 53. Itb., Amb. (80. 96 s. Pl. c.).
— delicatula Westgr. *1.* 80.

— echinella Cke. *7*. Itc. (13. 14. 93 s. Sph. e.; 2. 80 s. Leptosph. e.; 45 s. Pleosp. e.).
— hispida Niessl. *3*. 45. 80. Itb.
— macrochaeta S. *1*. *T!*
— nivalis (Niessl.) S. *1*. *T!*
— oligotricha (Niessl.) Berl. et Vogl. *2*. 80. Itm.
— phaecomes (Rebent.) Fr. *4*. 14. Germ. (16 s. Sph. ph.)
— phaeocomoides S. *4*. *T!* (96 s. Pleosp. Penicillus).
— phaeospora (Duby) S. *1*. (14 s. Pleosp. ph.).
— polyphragmia S. *2*. *T!* 80.
— polyphragmoides S. et Scalia. *1*. Amb.
— pyrenaica (Niessl.) *1*. (14 s. Pleosp. p.).
— rubicunda Niessl. *1*. (93 s. Sph. r.).
— samicina Fautr. *1*. 56.
— setigera Niessl. *1*. *T!*
— Tragacanthae (Rabh.) S. *2*. 80. (14 s. Pl. T.).
— trichostoma (Fr.) Fkl. *20*. 13. 14. 25. 37. 80. 87. 93. Itb., Gallia, Belg., Germ. (3 s. Sph. polytricha; 87 s. Pl. polytricha; 21 s. Pl. sarcocystis; 93 s. Pl. salicina; 93 s. Sph. Rubicunda).
— Venziana S. *1*. 80.

QUATERNARIA
— moravica S. et Petr. *1*. *T!*
— Persoonii Tul. *19*. 1. 2. 5. 6. 35. 65. 85. 96. Itb., Gallia, Germ., Amb.
— quaternata (Pers.) Schrt. *5*. 44. 80. Belg. (11. 13 s. Valsa q.; 38 s. Sphaeria q.).
— subeffusa Berl. *2*. (2. s. Calosphaeria tumidula).

RAMPHORIA
— icterodes (Riess.) S. et Trav. *1*. *T!*.
— tenella S. *1*. *T!*.
— timpanidispora Rehm. *2*. 59. 80.

REBENTISCHIA
— bicaudata *1*.
— Massalongi (Nits.) S. *1*.
— Typhae H. Fab. *1*. 80.
— unicaudata (B. et Br.) S. *3*. 80. (80. 96 s. Sph. u.).

REHMIOMYCES
— Pouroumae P. Henn. *1*. 27.

RHYNCOSPHAERIA
— Irpex Berl. *1*. *T!*.
— megas Rehm. *1*. 50.

RHYNCHOSTOMA
— Julii H. Fabr. *1*. 80.
— rhitidosporum S. et Pzg. *1*. *T!*.

RINIA
— spectabilis Pzg. et S. *1*. *T!*

ROMELLIA
— vibratilis (Fr.) Berl. *4*. Itb. (18 s. Calosphaeria v.; 23 s. Sph. v.).

ROSELLINIA
— abietina Fkl. *1*. (11 s. Sphaeria a.).
— abscondita Rehm. *1*. 80.
— affinis S. *1*. *T!*.
— ambigens *1*. *T!*.
— ambigua S. *8*. *T!*. 5. 6. 56. 80. Itb., Gallia.
— amphisphaerioides S. et Spg. *8*. *T!*. 15. 60. 80. Itb., Suecia, Amb.
— Aquila (Fr.) DN. *55*. 5. 40. 60. 80. Itb., Itc., Sic., Gallia, Belg. Britt.
— areolata S. *1*. *T!*.
— australis S. et Trott. *1*. *T!*.
— Baccariniana S. et Pzg. *1*. *T!*.
— Bakeriana S. *1*. *T!*.
— Bigelowiae E. et E. *1*. 11.
— Bunodes (B. et Br.) S. *2*. 80. Java.
— byssiseda *1*. Itb.
— Calami P. Henn. *1*. 83.
— Carioni Grognot. *1*. (23 s. Sphaeria C.).

— chordicola S. *1. T!.*
— Clavariae (Tul.) Wint. *1.* 60.
— Cocoes Henn. *4.* 88. Philipp.
— crustacea Rehm. *1.* 22.
— decipiens S. et Pzg. *1. T!.*
— Desmazieri (B. et Br.) S. *1.* Itb.
— dispersella (Nyl.) Karst. *1.* Suecia.
— elaeospora S. et F. *1. T!.*
— flexipila S. *1. T!.*
— formosa S. et Pzg. *3. T!.* Java.
— geophila Bömm. Rouss., S. *1. T!.*
— gestarioides E. et E. *1. T!*
— griseocincta Stärb. *1.* 50.
— hemisphaerica S. et Paol *1. T!.*
— hispidula Rabh. *1.* (14 s. Sphaeria h.).
— horridula S. *1. T!.*
— ligniaria (Grev.) Nits. *14.* 11. 12. 25. 65. Itb., Gallia, Germ., Sib. (11 s. Sph. l.).
— malacotricha Niessl. *2.* 80. Itb.
— makilingiana Rehm. *1.* 22.
— mammiformis (Pers.) DN. *7.* 3. 6. Itb., Itc.
— mammoidea (Cke) S. *3.* 72. Malaya.
— marginato-clypeata S. e Pzg. *1. T!*
— mastoidea S. *5. T!.* 6. Itb.
— millegrana Schwz. *2.* (11 s. Sph. m.; 21 s. Psilosph. m.).
— Mölleriana Henn. *1.* 22.
— necatrix (Hart.) Berl. *1.* Itc.
— Niesslii Awd. *1.* 80.
— obtusispora S. *1. T!.*
— ovalis S. *1. T!.*
— parasitica E. et E. *1.* 11.
— protuberans Karst. *1.*
— pruinata (Kl.) S. *1.* 42.
— Pseudobombardia S. *1. T!.*
— pulvis-pyrius S. et Pzg. *1. T!.*
— pulveracea (Ehrh.) Fkl. *31.* 1. 5. 12. 14. 15. 30. 37. 44. 60. 66. 80. Itb., Itc., Gallia, Belg. (13. 41 s. Sph. p.: 20 s. Sph. myriocarpa).
— pusilla S. *1. T!.*
— Raimundi S. *1. T!.*
— rhacodioides S. *1. T!.*
— rhynchospora Harkn. *1.* 105.
— Rickii Bres. *1.* 50.
— rimincola Rehm. *9.* 44. 47. 80. Itb., Gallia, Amb.
— romana S. *1. T!.*
— rosarum Niessl. *2. T!.* Gallia.
— Schumacheri S. *1. T!.*
— similis S. *1. T!.*
— somala Bacc. *2. T!.* Somalia.
— sordaria (Fr.) S. *5.* 80. Itb., Gallia.
— sordarioides S. *1. T!.*
— spinosa (Fr.) Rehm. *1.* 105.
— strobilorum Oerst. *1.* Gallia.
— subiculata Schwd. *1.* (11 s. Sphaeria s.).
— subsimilis S. *1. T!.*
— sylvana S. *2. T!.* Gallia.
— thelena Rabh. *12.* 2. 5. 35. 37. 80. Itb., Gallia. (13. 38 s. Sph. th.).
— umbilicata S. *1. T!.*
— sublimbata Pass. *2.* 2. 10.
— Tassiana Ces. et DN. *2.* Itc.
— Weiriana S. *1. T!.*
— Xylariaespora C. et E. *1.* (11 s. Sph. x).

SCORTECHINIA

— acanthostroma S. et Berl. *3.* 31. 72. Am. mer.
— culcitella (B. et Br.) Speg. *2.* 31. Am. mer.
— phyllogena S. *1. T!*

SILLIA

— ferruginea Pers. *17.* 12. Itb., Gallia, Belg., Helv. (14. 38 s. Sph. f.; 10. 80 s. Melanogramma f.).

SORDARIA
— aviaria Karst. *1.* 11.
— bombardioides Awd. *2.* 80. 96.
— discospora (Fkl.) Awd. *4.* 80. Germ. (93 s. Sph. d.; 32 s. Hippocopra d.).
— fimicola (Rob.) Ces. et DN. *18.* 11. 12. 80. 96. Itb., Germ., Dalmatia (32 s. Hippoc. s.).
— gigaspora Fkl. *1.* 89.
— humana (Fkl.) Awd. *4.* 15.
— Lappae Potb. *1.* *T!*
— Lojkaena Rehm. *1.* 80.
— macrospora (Awd.) S. *13.* 2. 10. 12. 13. 14. 37. 66. 96. Germ. (32. 80 s. Hipp. m.).
— maxima Niessl. *3.* 80. 96. (32 s. Hipp. m.)
— Oryzeti S. *2.* *T!* 22.
— papyricola Wint. *2.* 80. 85.
— perileuca S. *1.* *T!*
— phyllogena S. *1.* *T!*
— scatigena B. et Br. *1.* 96.
— stercoraria Sow. *1.* (14 s. Sph. s.).

SPHAERELLA
— acerifera Ces. *1.* 13.
— acerina (Wallr.) B. et Br. *5.* 32. Itb., Belg., Germ.
— Adonis S. *2.* *T!* 1.
— Adoxae Fkl. *1.* 89.
— adusta Fkl. *4.* 53. Amb.
— Aethiopis Fkl. *1.* 80.
— Aegopodii Potb. *1.* *T!*
— affinis Wint. *4.* 1. 2. 80.
— Agaves Mass. *1.* *T!*
— Ailanthi Cke. *2.* 21. 75.
— ailanthina S. *2.* *T!* 78.
— albescens (Rabh.) Lind. *1.* 80.
— Alceae Krchr. *1.* (26 s. Sphaeria A.).
— allicina Awd. *5.* 2. Itb. (23 s. Sphaeria a.).
— Alni (Fkl.) S. *11.* 7. 33. Itb. (2. s. Stigmatea A.).
— Alni-viridis DN. *1.* 6.
— Alocasiae Syd. *1.* 80.
— altera Pass. *1.* Amb.
— analoga S. et Paol. *1.* *T!*
— anarithma (B. et Br.) Cke. *1.* Itb.
— Andrewsii S. *2.* *T!* 58.
— Andromedae Schw. *1.* 21.
— Angelicae E. et E. *1.* 11.
— aquatica Cke. *1.* 21.
— aquilina (Fr.) Awd. *6.* 1. 26. 80. 100. Itc.
— annulata Cke. *2.* 5. 7. 21.
— araneosa Rehm. *1.* 80.
— arbuticola Pck. *1.* 11.
— Areola Fkl. *2.* 96. Germ.
— Ariadna S. *3.* *T!* Itb.
— Armoraciae Oud. *1.* 62.
— Arnicae Spg. *1.* Itb.
— Aronici Fkl. *5.* 6. 14. 37. Helv.
— arthopyrenoides Awd. *1.* 96.
— asperifoliae Bomm. Rouss. S. *1.* *T!*
— Asplenii Rabh. *6.* 6. 14. 89. 96. Itc. (80 s. Mycosphaerella A.).
— assimilata Kze. *1.* 37.
— asterinoides (E. et E.) Rehm. *2.* 5. (80 s. Mycosphaerella a.).
— Asteroma (Fr.) Karst. *5.* 6. Itb., Belg.
— Atomus Desm. *4.* 96. Itb., Germ. (38 s. Sphaeria A.).
— Aucupariae Lasch. *1.* (93 s. Sphaeria A.).
— Balansae S. *1.* Am. m.
— baptisiaecola Cke. *2.* 11. 21.
— Berberidis Awd. *13.* 5. 6. 7. 10. 80. 96. Itb., Germ. (32 s. Sphaeria B.).
— Bhauria Cke. *1.* 75.
— Bohemeriae Rabh. *1.* 14.
— Bonae noctis S. *1.* *T!*
— Brassicae Desm. *1.* (14 s. Dothidea B.).
— brassicicola Fr. *9.* 14. 32. 41. 93. Gallia.
— Briardii S. *1.* *T!*

— Brideliae Syd. *1.* 22.
— brionnensis Malbr. et S. *1. T!*
— brunneola (Fr.) Cke. *6.* 14. 32. Itc., Belg. (3 s. Sphaeria b.; 14 s. Ascospora b.).
— Bumeliae Cke. *2.* 21. Itb.
— Buxi Fkl. *2.* 14. Itb.
— callistea Syd. *1.* 1.
— Callunae Roum. *1.* 23.
— Campanulae E. et H. *1.* 11.
— canadensis E. et E. *1.* 47.
— Caprifoliorum (Desm.) S. *1.* (23 s. Sphaeria C.).
— Caricae Syd. *1.* 22.
— caricicola Fkl. *1.* Itb.
— Carlii Awd. *1.* 26.
— carpinea (Fr.) Cke. *2.* 10. 38.
— Castagnei Briard et Hariot *1.* Gallia.
— Catesbeyi Cke. *1.* 21.
— caulicola Karst. *2.* 80. Germ.
— cerasina Cke. *3.* 11. 21. Gallia.
— Cerastii (Fkl.) Wint. *2.* Germ., Sib.
— Ceres S. *1. T!*
— Cesatiana S. *1.* Itb.
— chlorina Trab. et S. *1. T!*
— chlorospila S. *1. T!*
— Chlouna Cke. *1. T!*
— Cicutae Krchr. *1.* 26.
— cinerescens Fkl. *2.* 6. 11.
— Circe S. *1. T!*
— circumdans Pass. *1. T!*
— circumvaga (Desm.) S. *2.* 1. (3 s. Dothidea Epilobii).
— Clymenia S. *1. T!*
— cocoina S. *1. T!*
— cocophylla Cke. *1.* 2.
— coerulea E. et E. *1.* 11.
— collina S. et Sp. *2. T!* Mel.
— colorata Pck. *2.* 11. Amb.
— comedens Pass. *1.* 14.
— Compositarum Awd. *1.* 10.
— conferta Spg. *1.* 31.
— confinis Karst. *2.* Suecia (18 s. Mycosphaerella c.).
— conglomerata Wallr. *6.* Itb., Boh. (38 s. Sphaeria c.).
— consociata Rehm. *1.* 80.
— Convallariae Niessl. *1.* 96.
— convexula Schw. *3.* 2. 11. 21.
— Coptis Schw. *1.* 11.
— cornifolia Schw. *1.* 21.
— corylaria Fkl. *4.* 2. 3. 45.
— crassa Awd. *1.*
— Crataegi Fkl. *3.* 2. 26. 93.
— crebra Fautr. *2. T!* 56.
— creberrima S. et Pzg. *1. T!*
— Cruciferarum (Fr.) Lind. *10.* 6. 10. 14. 19. 96. Itb. (1 s. Mycosph. C.; 23. 38 s. Sphaeria C.).
— cruenta (Fr.) S. *2.* Itb.
— Cuboniana D. S *2. T!* Itc.
— cuprea S. *3. T!* Sard., Itm.
— curvulata Pass. *1.* 14.
— cyclogena S. et Paol. *1. T!*
— Cytisi Fkl. *1.* 96.
— Dejanira S. *2. T!* Itb.
— Dendremeconis Harkn. *1.* 11.
— Depazeaeformis (Awd.) Ces. et DN. *6.* 5. 10. 80. Suecia. (34 s. Mycosphaerella D.).
— Desmazieri (Mont.) S. *1.* Belg.
— disseminata Carestia *1.* 38.
— dolichospora S. *1. T!*
— Earliana Wint. *1.* 11.
— elatior S. et Spg. *2. T!* Itm.
— Emeri Ces. *1.* 14.
— Epilobii Fkl. *3.* 2. 26. Helv.
— Epimedii S. *5. T!* 15. Itb.
— Equiseti Fkl. *7.* 2. 5. 10. Itb., Itc.
— eriophila Niessl. *1.* Amb.
— Earlangeae Bacc. *1. T!*
— Eryngii Fr. *4.* 3. 10. 38. (3. s. Septoria E.).
— erysiphoides S. *1. T!*
— Eupatorii Krchcr. *1.* 26.
— Euphorbiae Ph. et Pl. *1.* 98.

— Evonymi Awd. *1.* Itm.
— Fagi Awd. *4.* 10. 13.
— faginea Cke et Plw. *1.* 93.
— Ficus S. *1. T!*
— filicinum Desm. *1.* 93.
— Filicum (Desm.) Awd. *4.* 6. 34. 96. (80 s. Mycosph. F.).
— Flageoletiana S. et Trav. *2. T!* Boh.
— Fragariae (Tul). S. *1.* 45.
— Fraxini Niessl. *4.* 5. 45. 66. 80.
— fuscata Ell. *1.* 11.
— Galatea S. *3. T!* Itb., Sib.
— Galii S. et Trav. *1. T!*
— Gardeniae Cke *1.* 21.
— garganica S. *1. T!*
— Gaultheriae C. et E. *2.* 11. Amb.
— Gentianae Niessl. *1.* 11.
— genuflexa Awd. *2.* 2. 10.
— Gibelliana Pass. *3.* 2. 100.
— glauca Cke. *2.* 11. 21.
— glaucescens Cke. *2.* 21. 75.
— Glechomae S. et Flag. *1. T!*
— graminicola Fkl. *1.* 80.
— graminis S. *2. T!* Lybia.
— graminum S. et Scalia *1. T!*
— granulata E. et E. *2.* 11. Amb.
— Grossulariae (Fr.) Awd. *3.* 1. (14. s. Depazea Grossulariaecola).
— grumiformis (Karst.) S. *1.* Sib.
— Gypsophiae Lasch. *1.* Boh.
— hedericola (Desm.) Höhn. *4.* 41. Gallia. (1. 80 s. Mycosphaerella h.).
— Hellebori Chaill. *1.* (11 s. Spheria H.).
— Hermione S. *5. T! 5.* Itb.
— Hesperidum Pzg. et S. *1. T!*
— Heveana S. *1. T!*
— Himantia (Pers.) Diedk. *2.* (1. 80 s. Mycosp. H.).
— Hyperici West. *3.* 1. (18 s. Mycosph. H.; 32 s. Phacidium H.).
— hypericina E. *1.* 11.
— hyperopta Rehm. *1.* 80.
— hypostomatica (Höhn.) S. *1.* Gallia.
— ignobilis Awd. *6.* 12. Itb., Germ., Suecia, Amb.
— Ilicis Ell. *1.* (11 s. Sphaeria I.).
— Impatientis Pck. *2.* 2. 10.
— Implexae Pass. *2.* Mel.
— indistincta Pk. *2.* 2. 10.
— innumerella (Karst.) Schrt. *2.* 93. (80 s. Mycosph. i.).
— isariphora (Desm.) Fkl. *7.* 13. 26. (38 s. Sphaeria i.).
— japonica Pass. *1.* Lus.
— junensis (Kze) Wint. *2.* 6. Itb.
— juncina Awd. *4.* 93. Itb., Itc., Germ.
— Juniperi Fautr. *1.* 5.
— kalmiaecola Schwz. *1.* 21.
— Karsteneana S. *1.*
— Lachesis S. *3. T!* 30. Itb.
— Lantanae (Nke) Awd. *3.* 1. 10. Germ.
— Lasiana S. *1. T!*
— latebrosa Cke. *4.* 1. 10. 80. Itc.
— Lathyri Potb. *1. T!*
— Leersiae Pass. *3.* 2. 11. 14.
— Leguminis Cytisi (Desm.) Ces. et DN. *1.* (38 s. Sphaeria L.).
— Lenticula Cke *1.* 21.
— leptasca Awd. *1.*
— leptospora S. et Scalia *1. T!*
— leucophaea E. et H. *1.* 11.
— leucothoes Cke. *2.* 11. 21.
— Ligea S. *3. T!* Itb.
— Ligustri (Rob.) Fkl. *4.* 2. 14. 32. (38 s. Sphaeria L.).
— lineolata (Desm.) DN. *2.* Itb., Sib.
— Linhartiana Niessl. *1.* 45.
— Ludwigiana S. et Harkn. *1. T!*
— longispora S. et Pzg. *1. T!*

— lycopodina (Karst.) Schtr. *3.* 1. Germ. (1 s. Mycosph. l.).
— maculans S. et Roum. *2.* 32. Belg.
— macularis (Fr.) Awd. *2.* Belg. (14 s. Sphaeria tremulaecola).
— maculiformis Awd. *51.* 2. 3. 5. 6. 10. 11. 12. 13. 14. 37. 41. 78. 96. Itb., Itc., Belg., Germ., Lus. (38 s. Sph. m.; 80 s. Mycosph. m.).
— Magnoliae Ell. *2.* 11. 14.
— Mariae S. et Roum. *2.* *T!* 80.
— Maturna S. *1.* *T!*
— Maydis Pass. *2.* 14.
— Mazzantioides S. *1.* *T!*
— mediterranea S. *2.* *T!* Mel.
— melanoplaca Awd. *1.* 6.
— melaena Awd. *1.* 10.
— Mercurialis Fkl. *2.* 10. 26.
— microscopica Niessl. *2.* Gallia (14 s. Ascospora m.).
— microspila (B. et Br.) Cke. *6.* 1. 6. 41. Itb.
— miscrospora Awd. *1.* Germ.
— millegrana Cke. *1.* Boh.
— millepunctata Tassi *1.* *T!*
— mimosicola Henn. *1.* 48.
— minimaepuncta Cke. *1.* 21.
— Mölleriana Thüm. *1.* 2.
— Monardae E. et E. *1.* 11.
— montellica S. *1.* 5.
— moricola Ces. *1.* Germ.
— morphea S. *1.* *T!*
— Mougeotiana S. *1.* (3 s. Sphaeropsis Atomus).
— Muhlenbergiae Ell. *1.* 11.
— Musae S. *2.* *T!* 22.
— Myricariae (Fkl.) S. *1.* 1.
— Najas S. *1.* *T!*
— nebulosa (Pers.) S. *4.* Gallia. (3 s. Phoma n.).
— nemorosa S. et Pzg. *1.* *T!*
— nerviseda Speg. *1.* Helv.
— nigrita Cke. *1.* 75.
— oblivia Cke. *1.* 13.
— oculata Syd. *1.* 22.
— Oedema (Fr.) Fckl. *2.* 13. (3 s. Sphaeria Oe.).
— Oenotherae E. et E. *1.* 11.
— Oerteliana S. *2.* *T!* 11.
— oleina Cke. *1.* 21.
— ootheca S. *2.* *T!* Amb.
— operculata S. *2.* *T!* 47.
— Oryzae Catt. *1.* (14 s. Pleospora O.).
— Ostruthii Fr. *4.* 13. 41. (93. (13 s. Sphaeria O.).
— Oxalidis (Rabh.) Johansen. *1.* (35 s. Mycosph. O.).
— Oxyacanthae Awd. *1.* 10.
— pachyasca Rostr. *1.* Amb.
— Pales S. *1.* *T!*
— paludosa E. et E. *1.* 11.
— parallelograma Rehm. *1.* 80.
— pardalota C. et E. *1.* 11.
— Patouillardii S. *4.* *T!* 5. Itc.
— Peckii S. *2.* 2. 10.
— peregrina Cke. *3.* 13. 41. 56.
— perforans Rob. *1.* (48 s. Sph. p.).
— Pericampyli Syd. *2.* 22. 80.
— perpusilla Fkl. *3.* 13. 26. Itb.
— persica (Syd.) S. et Tr. *1.* Lybia.
— Petasitidis (Rabh.) Fkl. *4.* 5. 10. (14. 38 s. Sph. P.).
— petiolicola Desm. *4.* 11. Itb. (23 s. Sph. p.).
— philococta Cke. *1.* Amb.
— phlogina E. et E. *2.* Sib.
— phyllachoroides S. *1.* *T!*
— Pieris S. *1.* *T!*
— pinoides (B. et Br.) Niessl. *10.* 14. 96.
— Pittospori Cke. *1.* 21.
— Plantaginis Sollm. *2.* 45. 96.
— platanifolia Cke. *1.* 21.
— polygramma (Fr.) Niessl. *2.* 1. Mel.
— Polypodii Fkl. *1.* 26.
— polystigma E. et E. *1.* 11.
— Pomi Pass. *1.* 14.
— Populi Awd. *13.* 1. 2. 10.

12. 14. 35. 80. 89. Itb., Germ.
— populifolia Cke. *2.* 21.
— populnea S. *1. T!*
— Primulae Rehm. *3.* 6. 80. Itb.
— primulaecola Wint. *1.* 14.
— Prini Cke. *1.* 21.
— prominula Spg. *1.* 30.
— Pseudacaciae Awd. *1.*
— pseudomaculiformis (Desm.) Awd. *2.* 10. Germ.
— Pteridis (Desm.) DN. *6.* 2. 10. 13. 23. 41. 80. Germ.
— Pulsatillae (Lasch.) S. *2.* 96. Sib.
— punctiformis (Pers.) Rabh. *29.* 1. 6. 9. 10. 11. 15. 78. Itb., Gallia, Boh., Lus., Amb. Mex. (38 s. Sphaeria p.; 35. 80 s. Mycosph. p.; 2. s. Sphaeria perexigua.).
— pusilla Awd. et Rabh. *2.* 2. 14.
— Pyri Awd. *1.* 10.
— Ranunculi (Fr.) Karst. *1.*
— Raveneli Cke *2.* 21. 75.
— recutita (Fr.) Fkl. *3.* 14. 80.
— Reyesii Syd. *1.* 22.
— Rhododendri DN. *2.* 41. Belg.
— rhoina S. *2. T!* 1.
— Rosae Trav. *1.* Itb.
— rosigena E. et E. *2.* Mel.
— rubella Niessl. *1.* 14.
— Rumicis (Fkl.) Desm. *10.* 2. 11. 13. 14. 20. 41. 49. 53. Itc., Itm.
— sabaligena E. et E. *1.* 11.
— sagedioides Wint. *2.* 37. Helv.
— salicicola (Fr.) Fkl. *6.* 6. 37. Itb., Belg.
— salicinearum Pass. *2.* 14.
— Salicorniae Awd. *1.* 11.
— Sarraceniae Schw. *2.* 21. Amb.
— sarracenica S. et Roum. *1. T!*
— Sassafras E. et E. *1.* 11.
— Schoenoprasi *9.* 2. 80. 96. Itb., Belg. (1. 80 s. Mycosph. S.).
— sciadophila Pass. *1.* 6.
— Scirpi-lacustris Awd. *3.* 41. 93.
— scirpina S. *1. T!*
— scopulorum S. et Cav. *1. T!*
— Selene S. *1. T!*
— sentina (Fr.) S. 7. 1. 2. 11. 14. 80. 96. Itb.
— septorioides (Desm.) Niessl. *4.* 37. 96. Boh. (38 s. Sph. s.).
— smilacicola Schw. *4.* 21. 72. Amb., Australia.
— solidaginea DN. *1.* Amb.
— sordidula Spg. *1.* 31.
— sparsa Awd. *14.* 2. 12. 13. 14. 41. Austria, Germ.
— spinicola E. et E. *1.* 11.
— spleniata Cke et Pck. *3.* 2. 10. 11.
— Stellariae Fkl. *5.* 2. 10. 12. Itb.
— Stellarinearum (Rabh.) Karst. *1.* 53.
— stemmatea (Fr.) Roum. *3.* (8. 34. 80 s. Mycosph. s.).
— subalpina S. *1. T!*
— subnivalis Rehm. *1.* 80.
— subradians (Fr.) Awd. *3.* 37. 80. 96.
— superflua Fkl. *1.* 11.
— sylvatica S. et Spg. *1. T!*
— Tassiana DN. *3.* 80. Gallia, Helv.
— Taxi Cke. *2.* 13. 93.
— Taxodii Cke. *2.* 11. 21.
— Thaitensis S. *1. T!*
— tingens Niessl. *1.* 14.
— Tini Arc. *1.* 33.
— topographica S. et Spg. *6. T!* 80. Itb. (66 s. Mycosph. t.).
— Tussilaginis Rehm. *2.* 37. 80.
— Typhae (Fkl.) Lasch. *5.* 11. 12. 20. Itb., Helv.

— Tyrolensis Awd. *2.* 33. Itb.
— Umbelliferarum Awd. *2.* Itc,. Belg.
— Umbellulariae Cke et Hark. *1.* 11.
— umbrosa S. *1. T!*
— Vaccinii Cke. *5.* 21. 80. Suecia, Amb.
— vagabunda Cda. *2.* Itb., Germ.
— vaginae (Lasch.) Fkl. *1.* Itb.
— Venziana S. *2. T!* Itb.
— verna S. et Spg. *1. T!*
— Viburni (Nke) Fkl. *1.* 14.
— Vincae (Fr.) Fkl. *5.* 2. 10. Itb.
— Vincetoxici S. *3. T!* 6. Itb.
— Vitis Fkl. *6.* 26. Itb., Austria.
— Vogelii Syd. *1.* 1.
— vogesiaca Syd. *1.* 1.
— Vulnerariae Fkl. *3.* 2. 14. Itb.
— Weiriana S. *2. T!* Amb.
— Wichuriana Schrt. *1.* Amb.
— Winteri Kze. *1.* 37.
— Wistariae Cke. *1.* 21.
— Zeae S. *1. T!*
— Zizaniae Schw. *1.* 11.

SPHAERIA
— Buxi Desm. *1.* 38.

SPHAERULINA
— Boudieriana S. et Malbr. *1. T!*
— callista v. Vossii Rehm. *1. T!*
— Carestiae *1. T!*
— Ceanothi Berl. *1. T!*
— Coriariae Pass. *1. cT!*
— corticola (Fkl.) Rehm. *1.* 60.
— inquinans Berm. *1. T!*
— intermixta (B. et Br.) S. *7.* 6. 32. 96. Itb.
— myriadea (DC.) S. *13.* 35. 80. Itb., Lus., (3. 10. 13. 21. 41 s. Sphaerella m.; 38 s. Sphaeria m.).
— phellogena D. Sacc. *1. T!*
— Potebniae S. *1. T!*
— Sacchari Henn. *1.* 48.
— salicina Syd. *2.* 58. 80.
— smilacincola Rehm. *2.* 22. 80.
— subglacialis Rehm. *3. cT!* 6. 80.
— taxicola Peck. *1. T!*
— tiliaris Fautr. *1. T!*
— Trifolii Rostr. *1.* 1.
— umbilicata S. et Malbr. *1. T!*
— vulpina Fautr. *2. T!* Gallia.
— Wagneri Rehm. *1.* 80.

SPORODYCTION
— theleodes (Sommf.) Th. Fr. *1.* 80.

SPRORMIA
— affinis S. Bomm. Rouss. *2. T!* Gallia.
— ambigua Niessl. *4. T!* 80. 96.
— commutata Niessl. *1. T!*
— corynespora Niessl. *2. T!* 80.
— fimetaria DN. *3.* 6. Itb.
— gigantea Haus. *2.* 32. Itb.
— gigaspora Fkl. *2.* Gallia.
— heptámera Awd. *2.* 96.
— insignis Niessl. *1.* 96.
— intermedia Awd. *19.* 6. 12. 32. 37. 80. 96. Gallia, Belg., Germ. (3. s. Sphaeria Sporormia).
— lageniformis Fkl. *2.* 32.
— lagopina S. *1. T!* (= S. intermedia).
— leporina Niessl. *2. T!* 37.
— megalospora Awd. *1.* 80.
— minima Awd. *20.* 2. 6. 11. 15. 25. 26. 32. 66. 80. 96. Itb. (13 s. Sphaeria m.).
— Notarisii Car. *4. T!* 80.
— octoloculata Fabre *1.* 32.
— octomera Awd. *1.* 15.
— pascua Niessl. *1. T!*
— pulchella Haus. *1.* 32.
— Roumegueri Zimm. *1.* 3.
— ulmicola Pass. et Br. *2.* Gallia.
— vexans Awd. *2.* 80. Helv.

STEGASPHAERIA
— pavonina Syd. *1.* 22.
STIGMATEA
— Andromedae Rehm. *2.* 80.
— Arundinariae Cke. *1.* 21.
— Chaetomium Fr. *1.* 2.
— circinnans Fr. *1.* 2.
— cinereomaculans Rehm. *1.* 22.
— Comari Schrt. *1.* 80.
— conferta Fr. *1.*
— confertissima Fkl. *5.* 2. 34. 80.
— erysiphoides S. et Sp. *1. T!*
— Geranii Fr. *3.* 13. 41. (38 s. Sph. G.)
— jenensis Kze. *1.* 37.
— Juniperi Desm. *1.* 19.
— maculaeformis (Desm.) Niesl. *2.* 14. 96.
— melanophaea (Desm.) *1.* 96.
— Ostruthi Fr. *3.* (32. 38 s. Sph. O.; 14 s. Sph. Archangelicae).
— Piperis Rehm. *1.* 80.
— Primulae Awd. *1.* 96.
— Ranunculi Fr. *3.* 34.
— Robertiani Fr. *25.* 1. 2. 10. 11. 12. 13. 14. 18. 34. 35. 37. 41. 62. 87. Helv., Germ., Britt., Suecia. (14. 16. 32 s. Dothidea R.).
— Rumicis (Desm) Schrt. *1.* 1.
— Sequoiae Cke et Harkn. *1.* 11.
— seriata Wint. *1.* 80.
— sylvatica S. *1.* 25.
— Winteri Pass. *2. cT!* 14.
— Ulei Br. et S. *1. T!*
STIGMATOPSIS
— Baccarinii Trav. *1. T!*
STRIGULA
— Babingtonii Berk *2.* 80. Gallia.
SYDOWIA
— Carestiae S. *1. T!*
— gregaria Bres. *1.* 77.
TEICHOSPORA
— anceps S. *4. T!* Itb., Gallia.
— aspera E. et E. *1.* 11.
— Cervariensis Berl. et S. *1. T!*
— Chevalieri Karst. *1.*
— chlorospora (E. et E.) S. *1.* Gallia.
— cruentula Roum. et S. *5. T!* Gallia, Suecia.
— florentina Berl. *1.* Gallia.
— fulgurata E. et E. *2.* 11. 58.
— Gelmiana Berl. et Bres. *1. T!*
— gregaria E. et E. *1.* Gallia.
— Helenae E. et E. *2.* 11. 58.
— hirsuta Niessl. *1.* 96.
— ignavis (DN) Karst. *1.*
— inflata E. *1.* (11 s. Sph. i).
— inverecunda (DN) S. *5. T!* 23. Sard., Alg. (74 s. Sphaeria i.).
— Kochii (Körb.) Berl. *2.* Itb. (14 s. Strickeria K.).
— macrosperma Fkl. *3.* Itb., Suecia. (33 s. Sphaeria Mesascum).
— Macrothele Bomm. Rouss. S. *1. T!*
— mammoides E. et E. *1.* Sard.
— megalocarpa Rehm. *1.* 80.
— Mesascum Pass. *5.* Itb., Sib. (80 s. T. ampullacea; 74 s. Sphaeria Agnus).
— nivalis Höhn. *1.* 80.
— obducens (Fr.) Fkl. *9.* 65. 66. 74. 80. Itb., Gallia.
— obtusa Fkl. *2.* 80. 89.
— oleniensis Karst. *1.* 6 .
— oxystomoides S. *5. T!* Sard., Gallia.
— oxythela Berl. et S. *2. T!* 56.
— patellarioides S. *2. T!* 47.
— pezizoides S. et Spg. *3.* 2. 15. Itb.
— Pirei (West.) Lamb. *2.* Sard. (33 s. Sphaeria P.).
— princeps Fkl. *1. T!*
— pruniformis (Nyl.) Karst. *4. T!* 6. 80.

— pygmaea E. et E. *1.* 11.
— sarmenticia S. et Spg. *1. T!*
— seminula (Pers.) S. *3.* 18. 56. Itb.
— silvana S. *2. T!* 6.
— solitana Ell. *1.* 57.
— spectabilis (Fabr.) S. *1. T!*
— strigosa S. *1. T!*
— subocculta Karst. *1.* Sard.
— tingens Wegel. *2.* Gallia (80 s. Strickeria t.).
— trabicola Fkl. *6.* 6. Itb., Gallia. (14 s. Strickeria t.).
— Vitalbae (DN) S. *2.* 25. Itb. Gallia.
— Wainioi Karst. *4.* Sard.
— xenochota Pzg. et S. *1. T!*

TEICHOSPORELLA
— Negeriana S. et Syd. *1. T!*

TEPHROSTICTA
— ficina Syd. *1.* 22.

TERATOSPHAERIA
— fibrillosa Syd. *1.* 43.

THAMNOMYCES
— Camerunensis Henn. *1.* 80.
— hippotrichoides Sow. *3.* 14. 23. (3 s. Simonimus Mougeotii).
— rostrata (Mont.) Henn. *1.* (48 s. Scopimyces r.).

THERRYA
— gallica S. et Pzg. *1. T!*

THYRIDARIA
— aurata Rehm. *1.* 80.
— calamicola Rehm. *1.* 22.
— delognensis Spg. et Roum. *2. T!* Belg.
— incrustans S. *19.* Itb., Gallia, Belg., Amb.
— minor S. *1. T!*
— rigmacrisis S. et Flag. *1. T!*
— rubronotata Berl. *1. T!*
— Sambuci Karst. *1. T!*
— Sebillei S. et Flg. *1. T!*

THYRIDIUM
— americanum E. et E. *1.* 11.
— antiquum E. et E. *1.* 11.
— botryosporum (Fr.) S. *1.* (11 s. Cheirospora b.).
— cingulatum (Mont.) S. *1.*
— Garryae Cke et Hark. *1. T!*
— lividum (Pers.) S. *5.* 80. Mel.
— pulchellum S. et Pzg. *2. T!* 7.
— Roussellianum S. et Pzg. *1. T!*
— vestitum Fkl. *3.* 2. 80. Germ.

TICHOTHECIUM
— gemmiferum (Tayl.) Rehm. *1.* 80.
— pygmaeum Körb. *1.* 14.

TOGNINIA
— minima (Tul.) Berl. *7.* Itb., Sard., Sib.
— tumidula S. *1. T!*

TRABUTIA
— Conzattiana S. *1. T!*
— crotonicola Rehm. *1.* 14.
— Fici-Hochstetteri *1. T!*
— parmelioides (Desm.) S. *2.* (33 s. Asteroma p.)
— quercina (Fr.) S. et Roum. *5.* 2. 11. Sard., Amb.

TREMATOSPHAERIA
— Carestiae Pass. *1. T!*
— callicarpa S. *1. T!*
— clypeata S. et Paol. *1. T!*
— coelosphaerioides S. et Spg. *1. T!*
— euganea S. *1. T!*
— hydrophila (Karst.) S. *1.*
— Lichenopsis Mass. *4.* 2. 6. Itb. (14 s. Caryospora L.).
— Makilingiana Rehm. *1.* 22.
— mellina (B. et Br.) S. *1.* 6.
— olearum (Cast.) Berl. *10.* 5. Sard., Itc., Gallia. (2 s. Sph. o.; 14 s. Sph. mellina; 80 s. Melanomma o.).
— pertusa (Pers.) Fkl. *28.* 11. 15. 20. Itb., Itc., Gallia, Helv. (93 s. Sph. p.).
— pertusella S. *1. T!*
— pleurostoma Rehm. *1. T!*
— prominens S. et Trotter *1. T!*

— Vindelicorum Rehm. *2*. Gallia.

TRICHOHLERIA
— quadrigallensis Fl. et S. *1*. *T!*

TRICHOSPHAERELLA
— decipiens Bomm. Rouss. S. *1*. *T!*

TRICHOSPHAERIA
— acanthostroma Mont. *4*. 11. Java. (21 s. Byssosph. a.).
— Aemilia-Mariae S. et Roum. *1*. *T!*
— affinis S. et Pzg. *1*. *T!*
— Andromedae Rehm. *1*. 80.
— dryadea Rehm. *1*. 80.
— nobilis S. et Spg. *1*. *T!*
— pilosa Fkl. *6*. 25. Itb., Gallia, Belg.
— proxima Pzg. et S. *1*. *T!*
— pulchriseta Pck. *1*. 11.

USTULINA
— linearis Rehm. *1*. 80.
— maxima (Web.) Wettst. *1*. 80.
— microspora Trav. *1*. *T!*
— vulgaris Tul. *28*. 3. 5. 6. 11. 12. 13. 20. 25. 27. 41. 45. Itb., Itc., Helv., Britt. Congo. (74 s. Sph. deusta).
— zonata (Lév.) S. et Pzg. *2*. Java.

VALSA
— Abietis Fr. *14*. 6. 11. 13. 20. 80. 96. Itb., Belg., Germ, Britt.
— accedens S. *1*. *T!*
— Acharii Tul. *1*. 80.
— aculeans Schw. *1*. 21.
— affinis Nke. *2*. 96. Itb.
— albopuncta E. et E. *1*. 11.
— ambiens (Pers.) Fr. *104*. 1. 3. 5. 7. 10. 12. 20. 25. 32. 35. 37. 41. 47. 57. 58. 60. 80. 87. 96. Itb., Itc., Gallia, Belg., Germ. Helv., Amb. (38 s. Hypoxylon a.).
— americana *4*. 11. 21. 57. Amb.
— amphibola S. *2*. 1. Germ.
— angulosa Nits. *1*. 11.
— Aquifolii Nke. *2*. 32. 80.
— Auerswaldii Nke. *13*. 2. 5. 6. 12. 35. 37. 47. 66. 80. 96. Itb., Amb.
— Borella Karst. *2*. 11. 80.
— brevis Pck. *1*. Amb.
— Carpini S. *1*. *T!*
— Caryigena B. et C. *1*. 11.
— cenisia DN. *3*. 2. 11. Gallia.
— ceratophora Tul. *56*. 3. 5. 11. 14. 20. 21. 37. 41. 62. 66. 80. 96. Itb., Gallia, Britt. (3 s. Sph. Penicillus; 14 s. Valsa Abietis).
— cercophora Ell. *1*. 11.
— cerviculata Fr. *2*. 11. Amb.
— chlorodisca C. et Ell. *1*. Amb.
— cincta Fr. *8*. 12. 58. 60. 66. 80. Amb.
— clausa C. et E. *2*. 11. Amb.
— coacta S. et Spg. *1*. *T!*
— coenobitia Ces. et DN. *3*. Itb., Gallia, Boh.
— collicularis Wormsk. *1*. 11.
— cornicola Cke. *1*. 60.
— cornina Pck. *2*. 11. 80.
— coronata (Hoffm.) Fr. *2*. 11.
— Curreyi Nke. *3*. 13. Belg.
— Cypri Tul. *8*. 26. 80. 96. Itb.
— decidua C. et E. *1*. 11.
— decorticans (Fr.) Nke. *7*. 11. 80. Itb.
— delicatula C. et E. *1*. 11.
— diatrypa (Fr.) Nke. *6*. 2. 45. 80. Helv., Germ.
— dubia S. *4*. *T!* Itb.
— etherialis E. et E. *2*. 48. 80.
— Eucalypti C. et H. *1*. 11.
— excipienda Karst. *1*. Germ.
— excorians C. et E. *1*. Amb.
— fallax (Fkl.) Nke. *10*. 7. Itb., Gallia.
— fraxinina Pck. *2*. 58. 80.
— Friesii Fkl. *1*. 2.
— Fuckelii Nke. *4*. 96. Itb.

— germanica Nke. *5.* 1. 10. 66. 80.
— glandulosa Cke. *2.* 11. Gallia.
— haustellata Fr. *1.* 11.
— Hoffmanii Nke. *3.* Itb.
— hylodes S. et E. *1. T!*
— intermedia Nits. *1.* Gallia.
— juniperina Cke. *2.* 21. 80.
— Kunzei Fr. *10.* 13. 26. 80. 93. 96. Itc., Gallia. (3. 35 s. V. Abietis; 3. s. Sph. oxystoma).
— Kusanoi Henn. *1.* 80.
— Laurocerasi Tul. *5.* 13. 93. Gallia.
— leiphaemioides B et C. *1.* 11.
— leucostoma (Pers.) Fr. *23.* 3. 5. 11. 21. 38. 57. 80. Itb., Belg., Germ., Boh., Sib.
— leucostomoides Pck. *1.* 11.
— lutescens Ell. *1.* 11.
— macrostoma Rehm. *2.* 25. 80. (35. 96 s. V. Persoonii; 74 s. Sph m.).
— Massariana DN. *4.* 80. Belg., Germ.
— mediterranea DN. *1.* Itb.
— microstoma (Pers.) Fr. *2.* Itb.
— minutula S. *1. T!*
— multiplex C. et E. *2.* 11. Amb.
— nivea (Pers.) Fr. *29.* 2. 3. 5. 10. 11. 12. 14. 19. 20. 35. 47. 66. Itb., Itc., Belg., Helv., Britt., Hung., Sib.
— nobilis S. *1. T!*
— Nyssae Cke. *2.* 11. 21.
— opulina Cke. *3.* Hung., Sib. (6 s. V. Lantanae.).
— oxystoma Rehm. *2.* 80.
— pauperata C. et E. *2.* 2. 11.
— Pini Fr. *7.* 10. 12. 80. Itb., Helv., Sib.
— populicola Wint. *1.* 35.
— populina Fkl. *3.* 80. Gallia.
— praestans B. et C. *2.* 11. Amb.
— Prunastri (Pers.) S. *1.* 18.
— pulchelloidea C. et E. *1.* 11.
— punicea S. et Spg. *1. T!*
— pustulata Awd. *25.* 1. 2. 3. 5. 14. 30. 35. 59. 80. 96. Itb., Gallia, Belg., Germ.
— quernea Curr. *1.* 21.
— Rehmii Wint. *2.* 66. 80.
— rhodophila B. et Br. *1.* 80.
— rhodospora S. *1.* 44.
— Rosarum DN. *6.* 13. Itb., Gallia.
— Rubi Fkl. *9.* 10. 32. 33. Itb., Sard.
— rufescens Schw. *1.* 11.
— rugiella C. et E. *1.* 11.
— saccharina Rehm. *1.* 80.
— saffianoffiana S. et Berl. *1. T!*
— salicina (Pers.) Fr. *43.* 3. 5. 7. 10. 11. 12. 33. 37. 45. 58. 74. 80. Itb., Gallia. (38 s. Hypox. s.).
— salicicola Nke. *1.*
— sardoa S. et Trav. *2. T!* Sard.
— Schweinitzii Nke. *3.* 80. Gallia.
— scoparia Schw. *1.* 11.
— sepincola Fkl. *1.* 37.
— sordida Nke. *16.* 6. 11. 12. 47. Itb.
— stenospora Tul. *1.* Itb.
— stilbostoma Kx. *2.* 38.
— strobiligena S. *1. T!*
— subclypeata C. et P. *2.* 11. Amb.
— subcongrua Rehm. *1.* 80.
— superficialis Nke. *1.* 80.
— Symphocarpi Rehm. *1.* 58.
— syngenesia Fr. *2.* 13. 20.
— Syringae Nke. *4.* 2. 10. Itb.
— tenella Fabr. *4.* Gallia, Lus., Boh.
— tenera E. et E. *2.* 11. Amb.
— Thujae Pck. *2.* 11. Amb.
— torella Karst. *1.* 47.

— translucens (DN) Ces. et DN. *8.* 5. 66. 74. 80. Itb.
— turgida Fr. *1.* 38.
— venustula S. *1. T!*
— Verrucula Nke. *4.* Itb., Boh.
— Viburni Fkl. *3.* 30. 35. 80.
— Vitis Schw. *8.* 21. Itb., Austria.

VALSARIA
— abdita S. et Roum. *1. T!*
— abietina (Niessl.) S. *1.* (*T!* s. Myrmaecium a.).
— allantospora E. et E. *2.* 11. Amb.
— anserina (Pers.) S. *3.* Itb.
— apiculata (Curr.) S. *3.* (37. 96 s. Anthostoma a.; 20 s. Sph. a.).
— atrata (S. et Br.) *1. T!*
— Caricis S. *2. T!* Itb.
— cincta B. et Br. *1.* 11.
— Cinnamomi (Ces.) S. *1.* 83.
— donacina DN. 7. 5. 74. Itb.
— durissima (Fkl.) S. *1.* 60.
— exasperans (Ger.) E. et E. *2.* 43. 80.
— Farlowiana S. *1. T!*
— foedans (Kast.) S. *1.* Suecia.
— hypoxyloides Rehm. *1.* 50.
— hysterioides Rehm. *1.* 80.
— insitiva (Ces.) DN. *110.* 2. 5. 14. 15. 25. 40. 44. 65. 66. 78. 96. Itb., Itc., Sard., Gallia, Austria, Lus., Amb. (80 s. Myrmaecium rubiculosum).
— latitans S. *1. T!.*
— massarioides S. et Pzg. *1. T!.*
— megalosporum (Awd.) Niessl. *1.* (37 s. Myrm. m.).
— moroides (Ces. et DN.) Rehm. *1.* 58.
— Niesslii (Wint.) S. *1.* 12.
— Notarisii (Mont.) S. *1.* Alg.
— obesa (B. et Curt.) S. *3.* (2 s. Diatrype o.; 10. 80 s. Myrm. o.).
— parmularia (Berk.) S. *3.* Sard.
— Peckii Howe *1.* (11 s. Valsa P.).
— pustulans Rehm. *1.* 80.
— rubricosa Fr. *11.* 19. 66. 80. Itb., Gallia (20. 93 s. Melogramma r.; 14. 96 s. Myrmaecium r.).
— Saccardiana Spg. *1. T!.*
— stellulata Romell. *1. T.*

VALSELLA
— amphorina (Nits.) S. *1.* Belg.
— Crataegi All. *2. T!.* 80.
— Laschii (Nits.) Niessl. *1.* 96.
— melastoma (Fkl.) S. *3.* 5. 6.
— minima Niessl. *1.* Sib.
— Myricae Bres. *1. T!.*
— nigroannulata Fkl. *1.* 58.
— myriotheca Pass. *1.* Er.
— quercicola All. *1. T!.*
— Salicis Fkl. *1.*

VENTURIA
— Alchemillae (Grev.) B. et Br. *17.* 1. 6. 14. Itb., Gallia, Suecia. (2. 13. s. Stigmatea A.; 16 s. Dothidea A.: 10. 35 s. Coleroa A.).
— alpina S. *1. T!.*
— atramentaria Cke. *3.* 1. 13. (80 s. Coleroa a.).
— atriseda Rehm. *2.* 14. 80.
— Barbula B. et Br. *2.* 11. 80.
— Betulae Tul. *1.* 11.
— Borgiana S. *1. T!.*
— bryophila (Fkl.) S. *4.* 2. 23. 25. Germ.
— calospora (Spg.) Höhn. *1.* 22.
— Cassandrae Pck. *2.* 11. 80.
— ceratophora (Tul.) S. *1.* (16 s. Sph. ceratosperma.)
— Chaetomium (Kze.) Rabh. *14.* 6. 19. Itb. (1. 10. 14. 35. 80 s. Coleroa C.; 41. 96 s. Stigmatea C.)

— chlorospora (Ces. et DN.) Karst. *16.* 5. 6. 12. 14. 66. 80. Itb.
— circinnans (Fr.) Wint. *5.* 25. Itb., Mel., Amb. (14 s. Stigmatea c.).
— compacta Pck. *2.* 80. Amb.
— Crataegi Aderh. *1.* 1.
— cupressina Rehm. *3.* 2. 11. 80.
— cupulata E. et M. *2.* 11. Amb.
— curviseta Pck. *1.* 11.
— Dickiei (B. et Br.). Ces. et DN. *2.* 34. 47.
— ditricha (Fr.) Awd. *10.* 2. 10. 11. 12. 80. 93. Germ., Britt., Austria.
— Dryadis Bres. *1. T!.*
— elegantula Rehm. *1.* 80.
— exosporioides (Desm.) S. *2.* 59. Belg.
— Gaultheriae E. et E. *1.* 11.
— Geranii (Fr.) Trav. *1.* Itb.
— glomerata Cke. *5.* 2. 11. 13.
— ilicifolia Cke. *30.* 3. 20. Itb.
— inaequalis (Cke.) Aderh. *12.* 1. 10. 14. 80.
— Johnstoni (B. et Br.) S. *4.* 25.
— Kalmiae (Pck.) Rehm. *1.* 80.
— Kunzei S. *10. T!.* 6. 14. 33. 34. Itb., Amb. (14. 16 s. Exosporium Rubi).
— maculaeformis (Desm.) Wint. *3.* 1. 22. 66.
— maculosa Ell. *2.* 10. 11.
— microspora (S.) Trav. *1.* Itb.
— montellica S. *1. T!.*
— Myrtilli Cke *5.* 2. 6. 13. 80. Itb. (33 s. V. chlorospora).
— nervincola Rehm. *1.* 80.
— Niesslii S. *2.* 14. 25.
— nobilis S. *1. T!.*
— occidentalis E. et E. *1.* 11.
— orbicula Cke et Pck. *3.* 2. 11. Amb.
— palustris S. *1. T!.*
— parasitica E. et E. *1.* Gallia.
— Petasitidis (Fkl.) S. *1.* 6.
— pezizoides S. et Ell. *2. T!* 11.
— pirina S. *1.* Gallia.
— Potentillae (Fr.) Wint. *12.* 45. 80. (2. 3. 13 s. Stigm. P.; 16 s. Dothidea P.; 42. 11. s. Sph. P.; 14. 66. s. Coleroa P.).
— pulchella C. et P. *7.* 2. 10. 11. 80. Amb.
— pusilla (Strauss.) Trav. *1.* Itc.
— riparia S. *1. T!.*
— salisburgensis (Niessl.) Höhn. *1.* 80.
— socia S. et B. *1. T!.*
— Spegazziniana Cke. *3. T!.* 2.
— Straussii S. et Roum. *1. T!.*
— vermiculariaeformis (Fkl.) S. *1.* 66.

VIALAEA
— insculpta (Fr.) S. *4.* 6. 15. Itb., Gallia.

WALLROTHIELLA
— conferta S. et Flag. *2. T!.* Gallia.
— melanostigma C. et E. *1.* (11 s. Sph. m.).
— minima (Fkl.) S. *2.* 6. Hung.
— silvana S. et Cav. *2. T!.* 49.

WEGELINA
— discreta Berl. *3. T!.* Itb.
— Saccardina Berl. *1. T!.*

WINTERELLA
— diaporthoides (S. et Paol.) Berl. *1. T!.*
— eutypoides S. et Pzg. *2. T!.* Java.

WINTERIA
— intermedia S. et Fautr. *1. T!.*
— lichenoides Rehm. *1.* 80.
— oxyspora S. et Spg. *1. T!.*

— pulchra Wint. *1.* (20 s. Hypochreopsis p.).
— rhoina E. et E. *1.* (11 s. Sph. r.).
— rigidula S. *1. T!.*
— subcoerulescens (Nyl.) Rehm. *1.* 80.
— viridis Rehm. *1. T!.*
— Zahlbruckneri Bauml. *1.* 56.
WINTERINA
— Bakeriana S. *1. T!*
— gallica S. *1. T!.*
XENOSPHAERIA
— apocalypta Rehm. *1.* 80.
XYLARIA
— acicola Ces. *1.* Malaya.
— allantoidea Berk. *5.* Australia, Java.
— apiculata Cke. *3.* 2. 45. 50.
— Arbuscula S. *7.* 32. 80. Germ., Afr. trop.
— axifera Mont. *1.* Malaya.
— aristata Mont. *1.* Java.
— biceps Spg. *6.* 31. 50. Er., Am. mer.
— botrys Pat. *1.* 70.
— brachiata S. *1. T!.*
— brevipes S. et Fairm. *3. T!.* Congo.
— capillata S. *1. T!.*
— carpophila (Pers.) Fr. *10.* 2. 3. 19. 20. 23. 37. 62. 80. Belg. (38 s. Sph. c.).
— conophora Mont. *1.*
— corniculata S. *1. T!.*
— corniformis Fr. *5.* 11. 50. Er. (11 s. X. flabelliformis).
— cupressiformis (Mich.) Bacc. *1.*
— cudonia B. et C. *1.*
— Cornu-Damae Schw. *2.* 11. 50.
— curta Fr. *1.* 50.
— digitata Ehrh. *9.* 11. 23. 31. 96. Malaya, Am. mer. (14 s. Sphaeria d.).
— eucephala S. et Paol. *1. T!.*
— euglossa Fr. *1.* 50.
— filiformis (Alb. et Schw.) Fr. *10.* 11. 25. 80. Itb., Itc.
— Fioriana S. *1. T!.*
— glaucescens S. *1. T!.*
— globosa (Fr.) Mont. *2.* Java.
— gracilis Kl. *2.*
— graminicola Ger. *1.* 2.
— grammica Mont. *2.* 31. 50.
— Guepini (Fr.) Ces. *1.*
— Gomphus Fr. *1.* 50.
— haemorrhoidalis B. et Br. *1.* Java.
— heloidea Pzg. et S. *2. T!* 50.
— holobapha Berk. *3.* Java.
— humilis Pzg. et S. *1. T!*
— hypotrichoides DN. *1.* Anglia.
— Hypoxylon (L.) Grew. *36.* 3. 5. 6. 11. 20. 21. 22. 37. 41. 42. 45. 50. 78. 80. Itb., Itc., Gallia, Lus., Amb., Er. (14. 74 s. Sphaeria H.).
— involuta Kl. *5.* Afr. tr., Java, Nova Caledonia.
— jantinho-velutina Mont. *5.* 48. 50. 80. Bras.
— leucosticta Pzg. et S. *1. T!*
— longipes Nke. *1.* 35.
— marasmioides B. et Cke. *1.* Er.
— melanaxis Ces. *2.* Er.
— microclada Pzg. et S. *1. T!*
— mucronata (Schw.) S. *2.* Java.
— mutabilis Curr. *1.* India.
— Myosurus Mont. *1.* 50.
— nigripes Kl. *3.* Malaya, Java.
— obovata Berk. *1.* 83.
— oocephala S. *1. T!*
— ophiopoda S. *1. T!*
— palmicola Wint. *1.* 50.
— pedunculata Fr. *4.* 20. 50. 93. Britt.
— persicaria (Schw.) Berk. et Curt. *1.* Itb.
— phyllocharis Mont. *1.* 50.

— pilaeformis S. *2. T!* Java.
— pistillariaeformis Bacc. *1. T!*
— plebeja Ces. *2.* 50. Malaya.
— polyclada (Lév.) Fr. *1.* Malaya.
— polymorpha (Pers.) Tul. *33.* 5. 11. 12. 13. 20. 28. 31. 41. 78. 80. 85. 87. 93. 100. Itb., Germ., Er., Congo, Amb., Austral. (74 s. Sphaeria p.).
— Readeri S. *2. T!* Australia.
— rhopaloides (Kze) Mont. *2.* 50. Am. mer.
— rostrata Mont. *1.* 80.
— rugosa S. *1. T!*
— scopiformis Mont. *3.* 83. Sina, Java.
— scruposa Fr. *1.* 50.
— spathulata B. et Br. *1.* Java.
— subterranea Schw. *3.* 11. Java, Am. mer.
— subtrachelina Henn. *1.* 50.
— tigrina Spg. *1.* 50.
— torquescens S. *1.* Congo.
— torrubioides Pzg. et S. *1. T!*
— trichopoda S. et Pzg. *1. T!*
— tuberiformis Berk. *1.* 83.
— tuberoides Rehm. *1.* 50.
— tuberosa (Pers.) Cke. *1.* 22.
— Tulasnei Nke. *2.* 32. 80.
— variabilis Curr. et Welw. *1.* Mozambico.
— varians Pzg. et S. *4. T!* Java.
— venosula Spg. *1.* 80.
— venustula S. *1. T!*
— vermicularis S. et Pzg. *1. T!*
— xanthophaea S. et Pzg. *1. T!*

ZIGNOELLA

— acervata S. et Pzg. *1. T!*
— albocincta (C. et E.) S. *1.* (11 s. Sph. a.).
— anceps S. *1. T!*
— Archerii (Berk.) S. *2.* Gallia, Tasmania.
— arthopyrenoides Rehm. *1.* 80.
— atriella (C. et E.) S. *1.* (11 s. Sph. a.)
— Campi-Silii S. *4. T! 5.* Itb., Gallia.
— Cascarillae Rehm. *1.* 80.
— collabens (Curr.) S. *1. T!*
— corticola (Fkl.) S. *1.* 56.
— corticivora Rehm. *1.* 80.
— diaphana (C. et E.) S. *2. T!* (11 s. Sph. d.).
— dolichospora S. et Fautr. *1. T!* 56.
— eumorpha S. et Pzg. *1. T!*
— eutypoides S. *1. T!*
— excellens Rehm. *1.* (80 s. Trematosphaeria E.).
— exigua (C. et P.) S. *1. T!*
— fallaciosa Rehm. *1.* 80.
— fallax S. *3. T!* Itb., Sib.
— gallica S. et Flag. *1. T!*
— groenendalensis Bomm. Rouss. S. *1. T!*
— Hanburyana Pzg. et S. *1. T!*
— intersparsa S. et Pzg. *2. T!* Java.
— juniperina Karst. *1. T!*
— jurana S. et Berl. *2. T!* 49.
— lichenoides Rehm. *1.* (80 s. Trematosph. l.).
— ligustrina Pass. *1. T!*
— Lorthoniana S. *1. T!*
— lumbricoides S. et Cav. *1. T!*
— macrasca S. *1. T!*
— macrospora S. *1. T!*
— Mori (Fabr.) S. *2.* Itb., Gallia.
— Morthieri (Fkl.) S. *2.* (2. 80 s. Trematosp. M.)
— Mülleri Duby. *1.* (14 s. Sph. M.)
— nematasca S. et Spg. *1. T!*
— nobilis Rehm. *1.* 22.
— nuclearia Thüm. *2.* (2 s. Caryospora n.); 33 s. Melanomma n.).
— obliqua Romell. *1. T!*

— obliterans (B. et Br.) Berl. *1.* 6.
— omphalostoma S. *1. T!*
— ovoidea (Fr.) S. *9.* 6. 66. Itb., Gallia, Germ., Boh. (80. 87 s. Melanomma o.).
— pachyspora S. Bomm. et Rouss. *2. T!* 80.
— paraguayensis Spg. *1.* 31.
— poicilostoma (B. et Br.) S. *2.* (13. 41 s. Sph. p.).
— prorumpes Rehm. *1.* (80 s. Trematosph. p.).
— Pulviscula (Curr.) S. *38.* 5. 15. 20. 65. Itb., Itc., Gallia.
— punctiformis S. et Thüm. *3.* 2. 25. Itb.
— pygmaea (Karst.) S. *3.* 59. 80. Gallia.
— rhodobapha (B. et Br.) S. *1. T!*
— sardoa S. et Pzg. *1. T!*
— scalaris (Mont.) Berl. *1.* Sard.
— Sequoiae (Plowr.) *1. T!*
— soluta (C. et Ell.) S. *2. T!* 11 s. Sph. s.).
— somala Bacc. *1. T!*
— transylvanica Rehm. *1. T!*
— translucens Karst. *1. T!*

LABOULBENIALES

RICKIA
— Wasmanii Cav. *1.* 80.
STIGMATOMYCES
— Bakeri S. et Syd. *1. T!*

USTILAGINEAE

BURRILLIA
— globulifera Davis. *1.* 11.
CEREBELLA
— Andropogonis Ces. *5.* 31. 51. Itb., Amb.
— Cynodontis S. *1. T!*
— Paspali Cda et Massee *2.* 11. Am. mer.

CINTRACTIA
— artica Lagh. *1.* 76.
— Caricis (Pers.) Magn. *15.* 1. 71. 76. Itb., Germ.
— externa (Griff.) Clint. *1.* 58.
— Ischaemi (Fkl.) Syd. *1.* 76.
— Lygei (Rabh.) Massee. *2.* Lybia.

DOASSANSIA
— affinis Ell. et Dearn. *1.* 11.
— Alismatis (Nees.) Cornu. *7.* 6. 8. 11. 34. 58. Suecia (14 s. Dothidea A.).
— deformans Setsch. *1.* 11.
— Epilobii Fal. *1.* 11.
— Hottoniae Rostr. *3.* 1. 76. (2 s. Entyloma H.).
— macularis Fkl. *3.* Itb. (2. 10 s. Protomyces m.).
— Martianoffiana Thüm. *2.* 11. Suecia.
— punctiformis Niessl. *2. T!* Australia.
— ranunculina Davis *2.* 11. 76.
— Sagittariae (West.) Fkl. *5.* 35. 58. Belg., Suecia (41 s. Protomyces S.).

ENTYLOMA
— Achilleae Magn. *3.* 71. Suecia.
— Alismacearum S. *3. T!* 23. Sib.
— ambiens Karst. *4.* 71. Suecia.
— Aposeridis Jaap. *1.* 1.
— Aristolochiae S. *1. T!*
— arnicale E. et E. *1.* 11.
— Aschersonii Wor. *2.* 1. 85.
— australe Spg. *1.* 68.
— Bellidis Krieg. *2.* 1. 71.
— bicolor Zopf. *2.* 14. 76.
— Bizzozerianum (S.) S. *3. T!* 24.
— Brefeldii Krieg. *3.* 1. 76. Germ.
— Calendulae (Oud.) De Bary *23.* 1. 2. 5. 8. 12. 14. 34. 35. 49. 62. 68. 71. 76. 97 Helv., Norv.

— canescens Schrt. *12*. 2. 5. 14. 34. 37. 71. 76. Itb., Itc.
— Castaliae Holw. *1*. 76.
— Crysosplenii (Berk. et Br.) Schrt. *8*. 1. 2. 8. 10. 18. 34. 35. 76.
— Compositarum Farl. *4*. 11. 60. Amb.
— Corydalis De Bary *1*. 2.
— crostophilum S. *2*. 1. 76.
— Debonianum S. *1*. *T!*
— erodianum S. *1*. *T!*
— Eryngii (Cda) De Bary *7*. 1. 2. 5. 8. 67. 76. Itb.
— Escholtiae Hark. *1*. 105.
— Ficariae Thüm. *4*. 33. 34. 62. (13 s. Cylindrosporium F.).
— Fischeri Thüm. *1*. 2.
— Floerkeae Holw. *2*. 11. Amb.
— Fumariae Schrt. *1*.
— fuscellum Schrt. *2*. 14.
— fuscum Schrt. *2*. 1. Mel.
— Glaucii Daug. *1*. 1.
— gramineum S. *1*. *T!*
— guaraniticum Spg. *2*. 81. Am. mer.
— Helosciadii Magn. *2*. 14. 76.
— Holwayi Syd. *3*. 76. Mex.
— hydrophilum S. et Paol. *1*. Sib.
— irregulare Johans. *3*. 34. 76. Suecia.
— Leucanthemi Syd. *1*. 76.
— Linariae Schrt. *11*. 1. 2. 5. 8. 11. 14. 34. Suecia.
— Lobeliae Farl. *2*. 11. 42.
— Magnusii (Ule) Wor. *1*. 85.
— Matricariae Rostr. *3*. *T!* 2. 76.
— Menispermi Farl. *2*. 11. 42.
— microsporum (Ung.) Schrt. *9*. 1. 5. 8. 11. 12. 14. 34. 71. Suecia.
— Physalidis Kalch. et Cke. *1*. 11.
— Picridis Rostr. *4*. 1. 2. 10. 35.
— Ranunculi (Bon.) Schrt. *23*. 1. 5. 8. 12. 14. 15. 18. 45. 71. 76. 97. Itb., Itc., Itm., Gallia,, Helv., Suecia.
— Saccardianum Scalia *1*. *T!*
— serotinum Schrt. *14*. 1. 2. 5. 8. 12. 14. 35. 66. 76. Itc., Gallia, Helv.
— Sparganii Lagh. *2*. *T!* Suecia.
— Thalichtri Schrt. *1*. 11.
— Ungerianum De Bary *10*. 2. 10. 12. 14. 96. 100. Germ.
— veronicicola Lind. *2*. 1. 76.
— verruculosum Pass. *6*. 1. 2. 8. 14. 33. 62. 71.
— Winteri Lind. *1*. 45.
— Xanthii Massal. *1*. *T!*

GRAPHIOLA
— Arengae Rac. *1*. 52.
— disticha Lév. *1*. Tonkin.
— macrospora S. et Pzg. *1*. *T!*
— Phoenicis (Moug.) Pat. *25*. 2. 3. 5. 11. 14. 18. 25. 45. 52. 70. 74. 96. Itb., Itc., Itm., Sic., Mel., Belg,. Er.

MELANOTAENIUM
— cingens (Berk.) Magn. *1*. 71.
— endogenum Ung. *7*. 1. 2. 8. 87. Itb., Germ., Austria.

MERIA
— Laricis Vuill. *1*. 97.

SCHIZONELLA
— delastrina (Tul.) Schrt. *3*. 2. 87. Germ.
— foliicola Schrt. *1*. 2.
— melanogramma (DC). Wint. *19*. 1. 5. 8. 34. 35. 45. 58. 76. 87. Itb. (11 s. Geminella m.).
— subtrifida E. et E. *1*. 11.

SCHIZOSYRIUM
— Cissi (DC). Berk. *1*. 27.

SCHROETERIA
— delastrina (Tul.) Wint. *2*. 1. 76.

SOROSPHAERIA
— Veronicae Schrt. *6*. 1. 5. 71. 76. Itb., Suecia.

SOROSPORIUM
— Aschersonianum (Magn.) Lagh. *1.* (34 s. Enthorrhiza A.).
— Astragali Pck. *1.* 11.
— bullatum Schrt. *3.* 10. 11. 14.
— californicum Harkn. *1.* 11.
— cuneatum Sconfield *1.* 11.
— desertorum Thüm. *1.* 2.
— Desmodii Pck. *1.* 11.
— Ellisii Wint. *4.* 11. Amb.
— Junci Schrt. *5.* 2. 10. 14. 37. Suecia.
— Magnusii Ule *1.* 14.
— Montiae Rostr. *2.* 71. 76.
— Morini S. *1. T!*
— Paridis Ung. *1.* 14.
— Rudolphii Tul. *1.*
— saharianum Trott. *1. T!*
— Saponariae Rud. *13.* 1. 2. 8. 12. 14. 34. 37. 76. 87. 96. Itb., Germ.
— Syntherismae (Pck.) Farl. *1.* 76.
— Veronicae Schrt. *1.* 14.
— Trientalis Wor. *1.* 2.
— vesicarum Rostr. *1.* 2.
— Violae Fisch. *1.* 10.
— Vossianum Thüm. *2.* 2. 10.
SPHACELOTHECA
— Aerulopsis Trott. *1. T!*
— alpina Schellenb. *1.*
— Hydropiperis (Chum). De Bary *13.* 1. 8. 11. 15. 18. 34. 71. 76. 97. Itb., Gallia, Suecia (34 s. Ustilago H.).
— Ischaemi (Fkl.) Clint. *1.* 5.
— occidentalis (Seym.) Clint. *1.* 58.
— Schweinfurthiana (Thüm.) S. *4.* Sic., Lybia.
— Sorghi Link. *2.* Sic.
— Reibiana (Kühlm.) Clint. *1.* Itb.
THECAPHORA
— affinis Schnd. *6.* 2. 8. 34. 71. Itb., Helv.
— aterrima Tul. *1.* Itb.
— Berkeleyana Fr. *1.* (33 s. Cerebella Andropogonis).
— deformans Dur. et Mont. *2.* 10. 14.
— hyalina Fingerh. *12.* 1. 2. 8. 10. 12. 14. 20. 41. 96. Sard., Helv. (45 s. Schroeteria delastrina).
— Trailii Cke *2.* 1. 76.
TILLETIA
— Airae-cespitosae Lind. *1.* 76.
— bullata Fkl. *2.* 2. Germ.
— Brizae Ule *2.* 1. 76.
— Calamagrostidis Fkl. *3.* 14. 76. Fennia.
— calospora Pass. *1.* 14.
— Caries Tul. *12.* 2. 10. 13. 14. 20. 23. 100 Austria.
— controversa Kühn. *6.* 2. 10. 14. 37. 45. Albania.
— corona Scribn. *1.* 11.
— De Baryana Fisch. *8.* 2. 10. 14. 26. 87. Germ.
— decipiens (Pers.) Koern. *7.* 8. 14. 34. 76. Itb.
— Elymi Diet. et Holw. *1.* Amb.
— endophylla De Bary *2.* 14. Germ.
— foetens B. et C. *1.* Amb.
— fusca E. et E. *1.* 11.
— Guyotiana Hariot *1.* 63.
— laevis Rabh. *11.* 2. 10. 11. 45. 100. Itb., Moravia.
— Loliii Awd. *1.* 10.
— Meniari Hariot. *1.* 63.
— Milii Fkl. *1.* 10.
— olida (Riess) Wint. *3.* 1. 34. 76.
— Rauwenhofiii Fisch. *1.* (32 s. Polycystis Holci).
— rugispora Ell. et Galv. *1.* 11.
— Secalis Kühn. *1.* 14.
— separata Kze *1.* 37.
— Sesleriae Juel. *1.* 71.
— Sphagni Nawasch. *1.* 76.
— striaeformis (West.) Rabh. *10.* 1. 9. 11. 34. 45. 76.

— Tritici (Bejerinck) Wint. *11.* 5. 6. 8. 11. 58. 76. 97. Itc., Sib. Amb.
— Vulpiae Magn. *1.* Itb.

TOLYPOSPORIUM
— Anthistiriae Cobb. *1.* Er.
— Cocconii Morini *3.* 68. 97. Gallia.
— Junci Schrt. *3.* 1. 8. Germ.
— leptideum Syd. *1.* 1.

TRACYA
— Hydrocharidis Lagh. *1.* 1.

TUBURCINIA
— Agropyri (Preuss.) Schrt. *19.* Itb., Germ., Dania, Amb. (1. 2. 10. 26. 34. 76. 87. s. Urocystis A.).
— Anemones (Pers.) Schrt. *15.* Germ. (1. 5. 8. 34. 45. 76. s. Urocystis A.).
— Castaneae S. *1. T!*
— Cepulae Frost. *5.* (11. 42. 65. 76. s. Urocystis C.).
— Colchici (Lk.) Rabh. *19.* Itb., Germ. (2. 8. 10. 12. 14. 26. 37. 45. 76. 87. 96. 100 s. Urocystis C.; 16 s. Sporisorum C.; 38 s. Polycystis C.).
— Corydalis Niessl. *2.* (2. 14 s. Uroc. C.).
— Festucae Ule *1.* (76 s. Ur. F.).
— Filipendulae (Tul.) Fkl. *2.* (34. 76. s. Ur. F.).
— Fischeri Koern. *1.* (76 s. Ur. F.).
— Hypoxys. Thaxt. *1.* (11 s. Ur. H.).
— italica S. et Spg. *1. T!.*
— Junci Lagh. *1.* (76 s. .Ur J.).
— Kmetiana Magn. *2.* (76 s. Ur. K.).
— Leimbachii Oert. *1.* (1 s. Ur. L.).
— magica Pass. *2.* (2. 12 s. Ur. m.).
— occulta (Wallr.). Rabh. *17.* Itb., Germ., Amb. (2. 5. 9. 10. 11. 34. 42. 45. 88 s. Ur. o.; 37 s. Polycistis o.).
— opaca Strauss. *1.* (37 s. Polyc. o.).
— Ornithogali Kirk. *2.* (96 s. Ur. O.).
— Orobanches Fisch. *1.* (33 s. Ur. O.).
— pompholigoides Lév. *20.* Itb., Dalmatia, Germ., Austria, Britt. (2. 10. 13. 33. 41. 100. 96 s. Uroc. p.).
— Preussii S. *1.* (14 s. Ur. P.)
— primulicola Magn. *4.* Gallia (2. 18. 97 s. Ur. p.).
— pustulata Ces. *1.* (14 s. Podocystis p.).
— Ranunculacearum (Desm.) Fr. *3.* (23. 38. s. Polycystis R.; 14 s. Podocystis R.).
— sorosporioides Körnicke *1.* Itb.
— Trientalis B. et Br. *9.* 1. 8. 34. 53. 76. Germ., Britt., Amb.
— Violae (Sow.) Fisch. *9.* Gallia, Britt. (8. 14. 25. 34. 76. s. Ur. V.).
— Waldsteiniae Pck. *1.* (11 s. Ur. W.).

UROCYSTIS
— Agropyri (Preuss.) Schrt. *1.* Suecia.
— Anemones (Pers.) Wint. *27.* 1. 8. 11. 14. 34. 35. 37. 58. 71. 87. 97. Itb., Mel., Belg., Suecia, Lybia. (14 s. Uredo A.; 16 s. Ceoma A.; 16 s. Sporosorium Ranunculi).
— Cholchici (Schltd.) Rabh. *1.* Mel.
— Filipendulae Fkl. *1.* 71.
— italica (Sacc. et Spg.) De Toni *1.* Germ.
— Jaapiana S. *1. T!.*
— Luzulae Schrt. *1.* 71.
— Lybica S. *1. T!.*

— pompholigoides Sch. *3.* 41. Itb.
— primulicola Magn. *1.* 71.
— sorosporioides Körn. *2.* 41. Germ.
— Ulii Magn. *1.* 14.
USTILAGMOIDEA
— virens (Cke) Jak. *1.* 22.
USTILAGO
— Andropogonis Kell. et Swingle *1.* 11.
— Andropogonis - Saccharidis Henn. *1.* 76.
— anomala Kze. *8.* 1. 8. 11. 34. 37. 71. 97. Germ.
— Antherarum (DC.) Fr. *10.* 2. 12. 13. 14. 41. Itb., Helv.,
— austroamericana Spg. *1.* 11.
— Avenae (Pers.) Jens. *9.* 5. 58. 71. Itb., Sic., Suecia, Amb.
— axicola Berk. *2.* 9. 11.
— bicornis Henn. *1.* 27.
— Bistortarum (DC.) Wint. *9.* 6. 14. 35. 53. 66. 76. 87. Itb., Germ. (16 s. Ceoma B.).
— bromivora (Tul.) Fisch. *22.* 2. 5. 11. 14. 15. 34. 37. 57. 68. 71. 76. 100. Mel., Germ., Suecia, Amb., Lybia.
— Candollei Tul. *12.* 2. 10. 11. 14. 41. 89. 96. (14 s. U. Hydropiperi).
— Carbo Tul. *31.* 2. 3. 10. 23. 26. 41. 88. Itb., Itc., Germ. Aegyptus.
— Cardui Fisch. *5.* 2. 8. 10. 26. 37. Helv.
— Caricis (DC) Pers. *42.* 5. 6. 8. 11. 12. 15. 34. 35. 37. 45. 100. Itb., Itm., Germ., Helv. (2. 10. 12. 14. 32. 33. 37. 42 s. U. urceolorum).
— Crameri Körn. *6.* 14. 45. 85. Germ.
— Cynodontis (Pass.) Henn. *5.* 49. 76. Itb. Libya, Er.
— destruens Tul. *5.* 2. 10. 14. 21. Germ.
— Digitariae Rabh. *1.* 2.
— Diplasiae Henn. *1.* 27.
— Durieuana Tul. *4.* 2. 10. 71. Suecia.
— echinata Pass. *2.* 2. 14.
— flosculorum Fr. *8.* 2. 10. 37. 59. 96. Belg., Helv.
— flagellata Syd. *1.* 22.
— Gayophyti Ell. et Harkn. *1.* 105.
— globulifera S. et Tr. *1. T!.*
— Goeppertiana Schrt. *2.* 8. 71.
— grandis Fr. *3.* 14. 37. 45.
— Grewiae (Pass.) Henn. *1.* 5.
— Heufleri Fkl. *1.* 10.
— heterogena Henn. *1.* 27.
— Hieronymi Schrt. *1.* 58.
— Holostei De Bary. *5.* 8. 10. 14. 37. Germ.
— Holwayi Diet. *1.* 76.
— Hordei (Pers.) Kellerm. et Schw. *8.* 15. 35. 58. 76. 97. Amb.
— Hydropiperis (Schm.) Schrt. *3.* 14. 37. 45.
— Hypodites (Schltd.) Fr. *24.* 1. 2. 8. 12. 13. 14. 34. 37. 38. 45. 76. 93. 96. Germ., Helv., Amb., Libya.
— hypogea Tul. *1.* Gallia.
— Kühniana Wolff. *6.* 1. 2. 13. 14. 76. Germ.
— intermedia Schrt. *4. T!.* 1. 2. Germ.
— Ischaemi Fkl. *19.* 1. 2. 10. 14. 33. 37. 45. 49. 96. Itb., Itm., Boh., Lus., Libya, Mexico.
— Junci Schwz. *3.* 2. 11. 42.
— juncicola Spg. *1.* Am. mer.
— leucoderma Berk. *2.* Australia.
— levis Magn. *3.* 35. Er.
— lineata Cke. *2.* 11. 21.
— longissima (Low.) Tul. *33.* 2. 7. 8. 11. 12. 13. 15. 18.

21. 25. 26. 34. 37. 45. 62. 68. 71. 76. 85. 88. 93. 97. 100. Itb., Germ., Suecia.
— Lorentziana Thüm. *3.* 2. 11. 58.
— Luzulae S. *6. T!.* 1. 2. 10. 14. 76.
— Lycoperdospora Spg. *1.* 70.
— Lygei Rabh. *1.* Libya.
— Macrochloae Pat. *2.* Libya.
— major Schrt. *3.* 1. 8. 35.
— marginalis (Lk.) Niessl. *4.* 2. 8. 10. 89.
— Massalongiana S. *1. T!.*
— Maydis (DC) Cda *20.* 2. 5. 8. 13. 14. 24. 58. 100. Itb., Amb. (45 s. Us. Zeae-Mays).
— mexicana Ell. et Ev. *1.* 11.
— minima Arth. *1.* 11.
— Montagnei Tul. *6.* 2. 10. 14. 85. 89. Germ.
— montaniensis Ell. et Hollw. *1.* 11.
— Muelleriana Thüm. *2.* 2. 10.
— neglecta Niessl. *15.* 5. 11. 12. 37. 58. 63. 96. 97. Itb., Gallia, Amb. (33 s. Tilletia Debaryana).
— nuda (Jens.) Kell. et Sow. *5.* 5. 58. Mel., Amb., Mex.
— olivacea (DC) Tul. *9.* 2. 3. 20. 25. 89. 93. Germ., Lus.
— ornata Tr. et E. *1.* 11.
— Ornithogali Kze. *3.* 8. 11. 14. 34. 37. 96. Germ.
— Oxalidis Ell. et Tr. *1.* 11.
— pallida Schrt. *3.* 2. 10.
— Panici miliacei (Pers.) Wint. *6.* 8. 11. 45. 58. Rossia. Sib.
— paraguayensis Spg. *3.* 31. 48. Am. mer.
— Parlatorei Fisch. *3.* 11. 14. Itb.
— Penniseti Rabh. *5.* 2. 10. 70. Sina.
— perennans Rostr. *5.* 1. 35. 71. Germ.
— Phoenicis Cda. et Fisch. *1.* 2.
— Pinguiculae Rostr. *2.* 71. 76.
— plumbea Rostr. *2.* 2. Galicia.
— pustulata Tr. et Earle. *1.* 11.
— Rabhenhorstiana Kühn *10.* 1. 11. 14. 87. Germ. (14 s. U. Digitariae).
— receptaculorum (DC) Fr. *12.* 2. 10. 13. 20. 62. 100. Itb. Germ.
— Reesiana Kühn *1.* 14.
— Reiliana Kühn 7. 2. 11. 14. 45. Itb.
— rotundata Arth. *1.* 11.
— Sacchari Rabh. *2.* 52. Sina.
— Salveii Berk. et Br. *3.* 20. 38. 41.
— Scabiosae (Sow.) Wint. *6.* 1. 8. 34. 71. 76. Suecia.
— Schweinfurthiana Thüm. *3.* 2. 10. Itm.
— Scirpi Rabh. *2.* 2. 37.
— Scorzonerae (Alb. et Schw.) Schrt. *3.* 8. 35. 76. (Bull.)
— Segetum Lke. *36.* 8. 11. 13. 15. 34. 40. 45. 62. 70. 72. 87. 97. Itb., Gallia, Germ., Sib., Amb., Am. mer., Australia.
— seminum Juel. *1.* 34.
— Setariae Niessl. *4.* 10. 31. 68. Am. mer.
— Silenoe (DC.) Tul. *1.* Bras.
— Sorghi (Lk.) Pass. *6.* 94. Itc., Mel., Rossia, Arabia, Er.
— sorghicola Spg. *2.* Mel.
— spermoidea B. et Br. *1.* 43.
— subiculosa Kühn. *1.* 11.
— subinclusa Körn. *4.* 8. 11. 97. Sib.
— Succisae Magn. *3.* Germ.
— sphaerogena Burr. *1.* 11.
— spermophora B. et C. *1.* 11.
— striiformis (West.) Niessl. *2.* 71. Suecia.

— Syntherismae Schwz. *5.* 2. 11. Amb.
— Thlaspeos (Berk.) Lag. *2.* 71. 76.
— thyphoides (Wallr.) Magn. *1.* 85.
— Trabutiana S. *1. T!.*
— Tragopogonis (Pers.) Schrt. *5.* 8. 34. 35. 94. Suecia.
— Treubii Solms. *1.* 52.
— Tricholenae Henn. *1.* Aegyptus.
— Tritici (Pers.) Rostr. *3.* 5. 58. Amb.
— Tulasnei Kühn. *1.* 14.
— umbrina Schrt. *1.* 14.
— Urbani Magn. *1.* 14.
— urceolorum Tul. *2.* 10. Sib.
— utriculosa (Nees.) Tul. *37.* 1. 2. 5. 8. 10. 11. 13. 14. 20. 28. 33. 34. 37. 38. 45. 50. 52. 62. 71. 76. 96. 97. Itb., Gallia, Boh., Austria, Britt., Suecia, Australia.
— Vaillantii Tul. *10.* 10. 14. 26. 45. 96. 97. Gallia, Aegpptus.
— Vilfae Wint. *2.* 2. 14.
— vinosa (Berk.) Tul. *2.* 2. 14.
— violacea (Pers.) Fukl.. *53.* 1. *5.* 7. 8. 10. 14. 26. 34. 35. *71.* 76. 87. 96. 97. 100. Itc., Gallia, Germ., Suecia. (14. 32 s. Uredo v.).
— Vuyckii Oud. et Beijer. *2.* 1. 76.
— Warmingii Rostr. *1.* 34.
— Welwitschiae Bres. *1.* 78.

UREDINEAE

AECIDIOLUM
— Cirsii S. *1. T!.*
— colliculosum (Berk.) S. *22.* 5. 10. Itb., Dalmatia, Graecia, Austral. (2. 26 s. Uredo excavata).
— exanthematicum Ung. *5.* 10. 26. Itb., Gallia, Germ.
— punctatum S. *1.* 5.
— Soldanellae S. *1. T!.*
— Tragopogonis S. *1. T!.*

AECIDIUM
— abietinum Alb. et Schw. *1.* Itb.
— abundans E. et E. *1.* 11.
— Aconiti-Napelli Wint. *5.* 2. 11. 14. 45. 98.
— Actae Opiz. 7. 6. 10. 26. 38. 98. Helv., Boh. (14 s. Ceoma A.).
— Adoxae Grav. *6.* 2. 10. 38. Germ., Boh., Sib.
— Aesculi E. et E. *1.* 11.
— Aethusae E. et E. *1.* 11.
— albescens Grew. *5.* 11. 13. 14. 26. 93.
— albidum Bon. *1.* 30.
— albilabrum Kalchbr. *1.* 2.
— album E. *1.* 11.
— Alchorneae rugosae S. *1.* 38.
— Allenii Clint. *3.* 11. 58. 98.
— alliatum Rabh. *3.* 2. 12. 26.
— Allii Grew. *1.* 41.
— Allii-ursini Pers. *1.* 14.
— Alliorum S. *1. T!.*
— Amorphae Cke. *1.* 21.
— Anemones Pers. *2.* 11. Amb.
— apocynatum E. et E. *1.* 11.
— Aquilegiae Pers. 7. 2. 8. 10. 18. 23. 34. 38.
— argentatum Schw. *1.*
— Ari Desm. *9.* 2. 12. 13. 14. 21. 45. 62. Germ., Er.
— Aristolochiae Rabh. *5.* 2. Itb., Gallia.
— aroidatum Lehm. *2.* 42. Amb.
— Asperifolii Pers. *16.* 2. 7. 12. 32. 38. 98. Itb., Germ., Helv., Sib.
— asteratum Schw. *1.* 11.
— Asteris Thüm. *1.* 2.
— Asphodeli Cast. *1.* 2.
— Astragali Thüm. *2.* 2. 34.
— australe Spg. *2.* 31. Ammer.
— aviculare Kze. *3.* 13. 96.

— Balansae Cornu *1.* Malaya.
— Barbeyii (Roum.) S. *1.* Palestina.
— Bardanae Wint. *1.* 2.
— Behenis DC. *8.* 2. 12. 26. 41. Sard., Austria, Germ., Britt.
— Bellidiastri Fkl. *2.* 89. 100.
— Bellidis-sylvestris S. *1. T!.*
— Berberidis Pers. *28.* 2. 3. 7. 10. 11. 12. 13. 14. 26. 94. Itb., Gallia, Germ., Helv., Mex.
— bicolor S. *1. T!.*
— Biscutellae Noelli *1.* Itb.
— Blumeae Henn. *1.* 22.
— Boltoniae Syd. *2.* 58. 98.
— bomolense Syd. *1.* 98.
— Bunii DC. *6.* 2. 10. Itb., Itc.
— Bupleuri Opiz. *3.* 3. 23. 10.
— Caladii Schw. *1.* 11.
— Callirhoes E. et E. *1.* 98.
— Calthae Grew *3.* 2. 10. Scotia.
— Calystegiae Desm. *3.* 11. 33. Itb.
— cancellatum S. *1.*
— Cassiae Bres. *2.* 11. Malaya.
— Ceanothi E. et E. *1.* 11.
— Centaureae DC. *5.* 2. 10. Itb., Germ.
— Centranthi Thüm. *2.* 2. Sic.
— Cephalanthi E. et E. *2.* 11. 27.
— Chaerophylli Kirch. *2.* 10. Itb.
— Chelones (Grew.) Ell. *1.* 11.
— Chenopodii DC. *2.* 2. Sic.
— Cichoriacearum DC. *3.* 100. Dalm.
— cimicifugatum Schouw. *2.* 11.
— Cinnamoni Rac. *2.* 52. 98.
— Circeae (Ces.) M. *2.* 2. 35.
— circinnans Erikss. *2.* 34.
— Cirsii DC. *11.* 2. 10. 12. 14. 89. 100. Germ., Helv., Sib. (35 s. Puccinia dioica).
— Cissi Wint. *1.* Mexico.
— Claytonianum Schw. *2.* 11. 53.
— Clematidis DC. *21.* 2. 5. 11. 15. 23. 26. 35. 38. 45. 100. Itb., Itc., Dalm., Amb.
— Clerodendri Henn. *2.* 22. Java.
— colliculosum (Berk.) S. *2.* Itb.
— Compositarum Pers. *30.* 9. 11. 12. 13. 14. 23. 32. 35. 38. 86. 98. 100. Itb., Helv., Germ., Britt.
— Conorum Piceae Rees. *8.* 2. 10. 14. 34. 98. Suecia, Dania.
— conspicuum Arth. *1.* 79.
— Convallariae Schm. *21.* 2. 11. 12. 14. 34. 38. 58. 100. Germ., Helv.
— Convolvulacearum Ces. *2.* 7. 100.
— Conyzae Henn. *1.* Erythr.
— Coockeanum De Toni *2.* Er. Congo.
— cornutum Gm. *1.* Itb.
— Cornu-Cervi Henn. *1.* 27.
— corruscans Fr. *2.* 34. Suecia.
— crassum Pers. *18.* 3. 13. 38. 62. Itb., Dalm., Germ. (10 s. A. Frangulae; 21 s. A. pulcherrimum; 16 s. Ceoma crassatum).
— Crepidis Weer. *5.* 2. 10. 100. Itb., Gallia.
— Cressae DC. *6.* 2. 43. Sic. Cyprus, Libya.
— Cotoneasteris V. K. *1.* Helv.
— Crotonopsidis E. et E. *1.* 11.
— Cytisi Voss. *1.* Itb.
— Dalechampiicola Henn. *1.* 27.
— depauperans Vize. *1.* 41.
— detritum Thüm. *1.* 2.
— Deutziae Diet. *1.* 98.
— Dicentrae Trel *2.* 9. 11.
— Diclipterae Henn. *1.* Er.
— Dietelianum Henn. *1.* Er.

— Doronici Rabh. *1.* 14.
— Dracunculi Thüm. *2.* 2. 10.
— Elatinum Alb. et Schw. *3.* 5. 35. 45.
— elegans B. et C. *1.* 21.
— elongatum Lk. *5.* 12. 14. 100. Helv.
— Englerianum Henn. *1.* Er.
— Epilobii DC. *12.* 2. 10. 11. 13. 23. 25. 38. 42. 86. Helv., Boh., Amb.
— Erigeronatum Schw. *3.* 2. 11. Amb.
— Ervi Wallr. *3.* 2. 10. 38.
— Erythronii DC. *5.* 2. 10. 14. Austria, Sib.
— Euphorbiae DC. *26.* 2. 10. 11. 12. 13. 14. 21. 23. 63. 88. 97. Itb., Itc., Gallia, Germ.
— Eurotiae E. et E. *1.* 11.
— Falcariae DC. *6.* 2. 10. 38. 85. Germ.
— Falcatae Arth. *1.* 58.
— Ficariae Pers. *12.* 2. 10. 14. Itb., Gallia, Helv. (13. 86 s. A. Ranunculacearum).
— Ferulae Rouss. et D. *2.* Sard., Alg.
— Frangulae Schum. *2.* 2. 14.
— Fraxini Schw. *1.* 11.
— fuscatum Balansa *1.* 70.
— Galasiae Syd. *1.* 98.
— Galatellae Thum. *1.* 2.
— Galii Pers. *8.* 2. 12. 14. 86. 100. Itb., Germ.
— Garkeanum Henn. *2.* Fr.
— Gaurium E. et E. *1.* 11.
— Gayophyti Vize *1.* 11.
— Gerardiae Pk. *3.* 2. 10. 11.
— Geranii DC. *6.* 2. 10. 11. 12. 100. Germ., Sib.
— Giliae Pk. *1.* 11.
— Glaucis Dozy et M. *4.* 2. 10. 37. Gallia.
— Graebnerianum Henn. *1.* 98.
— graminellum Spg. *1.* 68.
— Grindeliae Griff. *1.* 58.
— Grossulariae DC. *15.* 2. 8. 10. 11. 34. 38. 41. 58. Helv., Britt., Suecia.
— Guareae Henn. *1.* 27.
— Hartwegiae Thüm. *1.* 2.
— hemisphaericum Pck. *2.* 11. Amb.
— Hepaticae Beck. *3.* 18. 35. 71.
— Hepaticatum Schw. *1.* 11.
— Hibisciatum Schw. *1.* 11.
— Houstoniatum Schw. *1.* 11.
— Heraclei Grew. *1.* (62 s. Puccinia H.).
— hydnoideum B. et C. *2.* 2. 11.
— Hydrophylli Pck. *1.* 58.
— Hypericatum Schw. *1.* 11.
— Hyptidis Henn. *1.* 48.
— Hyperici-frondosi Schw. *1.* 11.
— immersum Henn. *1.*
— Impatientis Schw. *1.* 2.
— impatientatum Schw. *1.* 11.
— intermixtum Pck. *1.* 11.
— Inulae-Helenii Constant. *1.* 98.
— Ipomeae Thüm. *1.* 52.
— Ipomeae Spg. *4.* 31. Congo, Am. mer., Mex.
— Iridis Ger. *2.* 2. 11.
— irregulare DC. *2.* 23. 38.
— Jacobeae Grev. *2.* 2. 62.
— Jamesianum Pck. *1.* 11.
— Jasminicolum Henn. *3.* Er.
— Juruense Henn. *1.* 27.
— Jussieae Spg. *2.* 68. 73.
— Kaernbachii Henn. *1.* 98.
— Lagherheimianum Scalia *1.* *T!.*
— Lagunense Syd. *1.* 83.
— Lampsanae Schlt. *3.* 2. 38. Austria.
— Leguminosarum Rabh. *3.* 11. 12. 23.
— Leucanthemi DC. *2.* 35. 45.
— Leucoji Bals. et DN. *6.* 14. 15. 33. 45.
— leucospermum DC. *12.* 2. 3.

10. 13. 14. 38. 86. Itb., Austria, Germ.
— Liatridis Ell. et And. *3.* 58. 98. Amb.
— Libanotidis Thüm. *1.* 2.
— Ligulariae Thüm. *1.* Belg.
— Ligustri Strauss. *2.* 2. 35.
— Litseae S. et P. *1. T!.*
— Lynosyridis Lag. *1. T!*
— Lythospermi Thüm. *4.* 2. 14. 51. 98.
— Lobeliae Thüm. *2.* 2. 10.
— Lonicerae Duby. *3.* 2. 14. Sib.
— luculentum Syd. *1.* 98.
— Lycopi Ger. *1.* 11.
— Lycopsidis Desv. *3.* 2. 5. 10.
— Lysimachiae Schw. *3.* 11. Amb.
— Mac-Owanianum Thüm. *4.* 2. 14. Afr. austr.
— Magelhaenicum Berk. *5.* 14. 18. 34. 45. 85.
— Magnatum Arth. *2.* 98. (58 s. A. Convallariae.)
— Majanthemi Schm. *2.* 2. 10.
— Marci Buvak. *1.* 98.
— mararyense Henn. *1.* 27.
— Martianoffianum Thüm. *1.* 2.
— Mayteni Rabh. *1.* 14.
— melanotes Syd. *1.* Java.
— Meleagris Desm. *3.* 2. 94. Carniolia.
— Menthae DC. *4.* 10. 18. 86. Itb.
— Mikaniae Henn. *2.* 50. 78.
— Mori Barcl. *1.* 98.
— Muscari Linh. *2.* 45. Hung.
— Myosotidis Burril. *1.* 11.
— myricatum Schw. *5.* 2. 10. 11. 42. Amb.
— Napeae Arth. et Holw. *1.* 11.
— Neseae *1.* 11.
— Nymphoidis DC. *1.* 15.
— Nevrophilum Pat. *1.* 70.
— ochraceum Spg. *1.* 81.
— Ocymi Henn. *1.* Er.
— Oldenlandiae Syd. *1.* 98.
— Onobrychidis Burr. *1.* 11.
— Onosmatis Thüm. *1.* 2.
— Orchidearum Desm. *6.* 2. 10. 12. 38. Germ., Sib.
— ornamentale Kalchbr. *3.* 2. 10. Er.
— Orobi DC. *6.* 2. 38. 14. 41. Germ.
— Oxalidis Thüm. *3.* 2. 10. 11.
— Pammelii Trel. *3.* 11. 98. Amb.
— Parile Syd. *1.* 22.
— Parnassiae Schltd. *4.* 8. 34. Dania, Suecia.
— Pastinacae Rostr. *4.* 1. 2. 35. 98.
— pedatum (Schw.) Arth. et Holw. *1.* 98.
— Pedicularis Libosch. *4.* 34. 38. 89. Britt.
— Pelargonii Thüm. *1.* 2.
— penicillatum Müll. *5.* 6. 19. 34. 45.
— pentstemoniatum Schw. *1.* 11.
— Periclymeni Schum. *9.* 5. 11. 13. 38. 86. 87. Itb., Sib.
— Petasitidis Syd. *2.* 98. Itb.
— Peucedani Voss. *1.* Sib.
— Phaceliae Pck. *2.* 11. 98.
— phaseolorum Wallr. *6.* 2. 10. 11. 38. Germ., Amb.
— Phlogis E et E. *1.* 11.
— Phyllireae DC. *6.* 2. 38. 41. Sic.
— Phlomidis Thüm. *3.* 2. Sic., Sib.
— Phragmitidis S. *1.* Sib.
— Phyllanthi Henn. *1.* Nova Guinea.
— Phytheumatis Ung. *2.* 6. 35.
— Plantaginis Ces. *5.* 11. 21. 45. 98. Itb.
— plumbarium Pck. *1.* 60.
— Podophylli Schw. *5.* 2. 10. 11. 21.
— Polemonii Pck. *3.* 9. 11. 58.

— Polygalinum Pck. *1.* 11.
— Polygoni Thüm. *2.* 2.
— porosum Pck. *2.* 11. Amb.
— Prenanthis Pers. *4.* 2. 11. Helv., Carniola.
— primaverile Spg. *1.* 68.
— Primulae DC. *4.* 2. 13. 41. 86.
— Prunellae Wint. *1.* 1.
— Proserpinacae B. et C. *1.* 11.
— Psoraleae Pck. *1.* 11.
— Ptarmicae Rabh. *1.* 14.
— Pteleae B. et C. *1.* 11.
— Puchetiae S. *1. T!*
— pulcherrimum Rav. *1.* 11.
— Pulmonariae Thüm. *1.* 98.
— punctatum Pers. *7.* 5. 8. 45. 63. 97. Sic., Gallia.
— pustulatum Schw. *2.* 2. 11.
— Pyrolatum Schw. *1.* 11.
— quadrifidum DC. *6.* 2. 13. 38. 86. Itb.
— Ranunculacearum DC. *31.* 2. 5. 10. 11. 12. 14. 23. 26. 34. 38. 41. 77. 97. 100. Itb., Gallia, Helv., Germ., Sib.
— Ranunculi-repentis DC. *1.* 97.
— Reichardtii Thüm. *1.* 2.
— Rhei West. *1.* 12.
— Rhamni Gmel. *13.* 2. 11. 41. 98. Itb., Dalm., Germ. (13 s. A. crassum; 2. 10 s. A. Cathartici.).
— rhitismoideum B. et Br. *4.* 43. Er.
— rionegrense Henn. *1.* 48.
— roseum Diet. et Holw. *1.*
— Rostrupii Thüm. *2.* 2. Dania.
— rubellum Pers. *11.* (5. 12. 13. 14. 32. 35. 70. Itb., Germ., Britt. (14 s. U. Ribis.).
— Rumicis Hoff. *4.* 2. Itb. (14 s. Uredo R.).
— Rumicum Rabh. *2.* Holl. (62 s. Uromyces R.)
— Salviae Hazl. *1.* Mex.
— Sambuci Schw. *1.* 11.
— Sambuciatum Schw. *1.* 21.
— Saniculae Carm. *1.* Britt.
— Sarcobati Pck. *1.* 11.
— Scabiosae Dory et Molkenberg *1.* Itm.
— Scrophulariae DC. *6.* 11. 13. 38. Itb. (16 s. Caeoma S.).
— Schweinfurthii Hemp. *1. T!*
— Sedi DC. *1.* 8.
— Senecionis Desm. *10.* 2. 8. 10. 11. 28. Boh., Sib.
— Serjaniae Henn. *1.* 98.
— Sii latifolii (Fiedl.) Wint. *3.* 2. 14. 34.
— Smilacis Schw. *1.* 11.
— Smyrnii Magn. *8.* 2. 13. 14. 33. Itc., Alg.
— Solani E. et E. *2.* 11. 94.
— solaniforme Berk. *1.* Austral.
— solidaginicolum E. et E. *1.* 58.
— Sommerfeltii Johans. *1.* Sib.
— Sonchi West. *2.* 6. 38.
— Sphaeralceae E. et E. *1.* 11.
— Stachytarphetae Henn. *1.* 27.
— Statices Desm. *5.* 11. 13. 38. 85. 86.
— strobilinum Alb. et Schw. *11.* 34. 35. 45. 62. Itb., Gallia, Helv. (2. 8. 12. 14. 26 s. Phaelonites s.; 13 s. Penchaena s.).
— Suaedae Thüm. *1.* 2.
— superficiale Karst. et Roum. *2.* 50. 70.
— Sweertiae Opiz. *1.* 8.
— Symphyti Thüm. *4.* 4. 2. 10. 87. Germ.
— Talini Speg. *4.* 31. Am. m.
— Taraxaci Kze et Schm. *7.* 2. 10. 14. 85. Germ., Austria, Sib.
— Tellinianum S. *1. T!*
— tenue Schw. *1.* 11.

— Thalictri Grev. *11.* 2. 11. 34. 58. Dalm., Sib.
— Thesii Desm. *7.* 12. 18. 86. Itb., Germ., Britt., Sib.
— Thevetiae S. *1. T!*
— Thorae Henn. *1.* 98.
— Tournefortiae Henn. *1.* 50.
— Tragopogonis Pers. *12.* 2. 5. 10. 13. 38. 41. Itb., Britt., Boh. (13 s. Uredo Tragopogonatum).
— Trifolii-repentis Cast. *2.* 7. Germ.
— Trollii Blytt. *1.* 71.
— Tuberosae Henn. *1.* 48.
— tuberculatum E. et K. *1.* 11.
— Tucumanense Spg. *1.* 31.
— Tussilaginis Pers. *17.* 2. 6. 10. 38. 62. Itb., Itc. Helv., Rossia, Sib.
— Tweedianum Spg. *1.* 68.
— Ulei Henn. *2.* 27. Er.
— Umbilici S. *1. T!*
— Urticae DC. *17.* 2. 10. 11. 12. 13. 23. 41. Itb., Sib. (62 s. Puccinia Caricis f. aecidiophora).
— Valerianacearum Duby *6.* 2. 11. 13. 33. 41. Germ.
— Valerianellae Brv. *4.* 5. 66. Mel., Helv.
— Vangueriae Cke. *1.* Er.
— Verbasci DC. *7.* 2. 10. 31. Itb.
— Verbenae Spg. *1.* 68.
— verbenicola Ell. et Kell. *1.* 11.
— Vidae Schum. *14.* 2. 11. 12. 14. 21. 30. 41. 86. 100. Itb., Helv., Australia.
— Wilcoxianum Thüm. *2.* 2. 11.
— Withaniae Thüm. *1.* Er.
— Xylopiae Henn. *1.* 98.
— Xylostei Wallr. *5.* 10. Itb., Helv.
— Zanthoxyli Pck. *1.* 11.
— zonatum S. *1. T!*

ANTHOMYCETELLA
— Canarii Syd. *1.* 22.

CALYPTOSPORA
— Goeppertiana Kühn. *12.* 1. 2. 8. 10. 11. 37. 45. 47. 98. Germ., Amb.

CERATITIUM
— Ariae (Desm.) S. *3.* (2. 10. 38 s. Centridium A.).
— aurantiacum (Pck.) S. *2.* (11. 21 s. Roestelia a.).
— Botryopides (Schw.) S. *1.* (11 s. Roestelia B.).
— cancellatum (Rahb.) 7. *12.* Austria (2. 3. 10. 16. 41 s; Roestelia c.).
— carpophilum (Bagnis) S. *2.* 2. 33. s. Roest. c.).
— cornutum (Pers.) Rabh. *22.* 2. 10. 14. 26. 33. 62. Itb., Sib. (21 s. Roest. hyalina; 3. 11. 13. 41 s. Roest. cornuta; 100 s. Aecidium c.).
— Ellisii Pck. *2.* (2. 10. s. Roest E.).
— hydnoides A. et S. *1.* 11.

CHNOOPSORA
— Leptodermidis (Barcl.) Butl. *1.* 98.
— Sancti-Johannis (Barcl.) Diet. *1.* 98.

CHRYSOMYXA
— Abietis (Wallr.) Ung. *12.* 1. 10. 12. 14. 18. 25. 26. 37. 71. Germ., Suecia.
— albida Kühn. *7.* 5. 8. Itb., Boh.
— Empetri (Pers.) Rostr. *1.* 1. 98.
— himalensis Barcl. *1.* 98.
— Cassandrae (Gobi) Tranzsch. *2.* 98. Amb.
— Ledi Alb. et Schw. *9.* 1. 2. 11. 14. 34. 71. Germ., Suecia. (14 s. Uredo L.).
— Pyrolae Rostr. *5.* 71. Suecia.
— pyrolata (Körn.) Wint. *2.* 14. 45.

— Ramisshia Lagerh. *1. T!*
— Rhododendri DC. *22.* 1. 5. 6. 10. 12. 14. 35. 45. 100. Itb., Austria, Helv., Suecia. (30 s. Uredo Rh.).
— Woronini Tranzsh. *1.* 98.
— Pulsatillae Duby *10.* 2. 10. 12. 14. 87. 96. 97. Helv.
— Rhinanthacearum Fr. *27.* 2. 10. 12. 13. 14. 33. 62. 86. 100. Itb., Austria (14 s. Caeoma R.).
— Rubi Ell. et Holw. *1.* 11.
— Saccardianum Car. Gatto. *1. T!*
— Safianoffianum Thüm. *1.* 2.
— Senecionis (Pers.) Fr. *48.* 1. 2. 5. 8. 10. 12. 13. 14. 26. 34. 35. 45. 85. 86. 100. Itb., Itm., Gallia, Helv., Germ., Boh., Rossia, Sib. (14 s. Caeoma S.).
— Solidaginis (Schw.) Thüm. *12.* 2. 10. 11. 58. Amb.
— Sonchi (Pers.) Lév. *37.* 2. 5. 10. 11. 13. 14. 19. 34. 35. 45. 78. 98. Itb., Itc., Itm., Helv., Hung., Lus., Sib. (14 s. Uredo S.).
— Teleckiae (Thüm.) Bub. *3.* 2. 10. 98.
— Tussilaginis (Pers.) Lév. *26.* 2. 3. 10. 13. 24. 62. 86. 88. 100. Itb., Itc., Gallia, Suecia, Sib.
— Viburni Arth. *1.* 11.

COLEOSPORIUM

— Aconiti Thüm. *1.* 2.
— Alliariae Tonelli *1. T!*
— Apocynacearum Cke. *1.* 21.
— Baccharidis Cke et Harkn. *1.* 11.
— Bletiae Diet. *1.* 98.
— Cacaliae Fkl. *8.* 1. 2. 23. 30. 34. 41. 96. 100.
— Campanulae (Pers.) Lév. *39.* 2. 5. 8. 10. 12. 13. 33. 35. 45. 71. 86. 100. Itb., Gallia, Helv., Germ., Suecia, Sib. (14 s. Caeoma C.).
— Compositarum Lév. *1.* 12.
— Carpesii S. *5. T!* Melita.
— cimicifugatum Thüm. *5.* 2. 10. Rossia, Sib.
— Cinerariae Thüm. *1.* 10.
— Compositarum Lév. *9.* 11. 12. 33. 85. 87. 88. Itb., Germ.
— detergibile Thüm. *2.* 2. 10.
— Elephantopodis (Schw.) Thüm. *3.* 2. 98.
— Euphrasiae (Schum.) Wint. *14.* 1. 5. 8. 34. 35. 45. 98. Suecia, Sib.
— fulvum Schum. *2.* 14 (14 s. Uredo tremellosa).
— guaraniticum Spg. *1.* 31.
— ignobile Spg. *1.* Am. mer.
— Inulae (Kze) Fkl. *10.* 2. 3. 12. 98. Itb., Mel., Helv., Austria, Alg. (14 s. Uredo I.).
— Ipomoeae (Schw.) Burr. *3.* 11. 98.
— Ligulariae Thüm. *2.* 2. 10.
— Madiae Cke. *1.* 11.
— ochraceum Bon. *3.* 2. 10. 41.
— Melampyri Rebent. *3.* 1. Suecia (14 s. Uredo M.)
— pallidulum Spg. *2.* 31. Am. mer.
— paraguayense Spg. *2.* Am. mer.
— Petasitidis (DC.) Lév. *11.* 2. 10. 13. 98. Itb., Germ.
— Phyteumatis Thüm. *1.* 10.
— Pini (Wind.) Lagh. *2.* Suecia.
— laceratum DC. *28.* 14. 33. 62. Itb., Dalm., Austria. (2. 3. 10. 11. 13. 21. 23. 33. 86 s. Roest. l.; 100 s. Aecidium l.).
— Mespili Thüm. *1.* 2.
— penicillatum Rabh. *6.* 10. 14. 100. Germ., Helv. (11. 12. 14 s. Roest. p.).

— pyratum (Thüm.) S. *1.* (10. s. Roest. p.).
— transformans Ell. *4.* Amb. (2. 10. 11 s. Roest. t.).
CRONARTIUM
— asclepiadeum (Will.) Fr. *35.* 1. 2. 3. 10. 11. 18. 26. 34. 35. 42. 85. 87. 98. Itb., Gallia, Germ., Amb.
— Commandri Pck. *2.* 58. 98.
— flaccidum (Alb. et Schw.) Wint. *14.* 15. 34. 35. 38. 45. 78. Sib. (14. 74 s. Sphaeria f.).
— gentianeum Thüm. *3.* 2. 98. 100.
— Gilgianum Henn. *1.* 98.
— Kemangae Rac. *1.* 52.
— Paeoniae Ces. et Tul. *14.* 2. 10. 12. 14. 33. 62. 100. Itb., Carniolia.
— paraguayense Spg. *3.* 31. Am. mer.
— praelongum Wint. *2.* 50. Am. mer.
— ribicolum Dietr. *17.* 1. 2. 8. 10. 18. 26. 34. 85. Germ., Dania, Suecia, Sib.
CYSTOPSORA
— Oleae Bull. *1.* 98.
DIDYMOPSORA
— Solani (Henn.) Diet. *1.* 27.
DIORCHIDIUM
— laeve S. et Br. *1. T!*
— manaosense Henn. *1.* 27.
— orientale Syd. *1.* 22.
EARLEA
— speciosa (Fr.) Arth. *3.* 58. Amb.
ENDOPHYLLUM
— Euphorbiae (DC) Lév. *3.* 98. Carniolia.
— Griffitsiae Rac. *1.* 52.
— Persoonii Lév. *1.* 2.
— Sedi Lév. *4.* 2. 25. 87. Itb.
— Sempervivi (Alb. et Schw.) Du Bary. *9.* 8. 14. 23. 25. 26. 35. Germ.
GAMBLEOLA
— cornuta Massal. *2.* 98.
GYMNOCONIA
— Alchemillae Bacc. *1. T!*
— interstitialis (Schlecht.) Lagh. *2.* 98. Suecia.
GYMNOSPORANGIUM
— Amelanchieri DC. *2.* 1. 98.
— aurantiacum Syd. *1.* 98.
— Betheli Kern. *1.* 58.
— biseptatum Ell. *4.* 10. 11. Amb.
— clavariaeforme (Jacq.) Rees. *14.* 1. 2. 5. 10. 11. 35. 45. 71. 98. Itb., Dalm., Austria, Suecia.
— clavipes C. et Pck. *6.* 2. 10. 11. 21. Amb.
— confusum Plowr. *3.* 98. Dania.
— conicum DC. *2.* 2. 21.
— Ellisii Cke et Pck. *2.* 10. 11.
— foliicola Berk. *1.* 11.
— fuscum DC. *9.* 2. 11. 12. 14. 26. 62. Helv.
— globosum (Thaxt.) Farl. *7.* 11. 58. 98. Cors., Mex.
— gracile Pat. *1.* 63.
— juniperinum (L.) Fr. *23.* 5. 6. 34. 35. 41. 45. 58. 97. 98. 100. Itb., Gallia, Britt., Amb.
— juvenescens Kern. *3.* 58.
— macropus Weymann. *4.* 2. 10. 11. 42.
— Nidus-avis Thaxt. *1.* 11.
— Sabinae (Diedk.) Wint. *12.* 1. 8. 15. 34. 35. 41. 45. Itb., Itm. (3. 13 s. Podisoma S.).
— tremelloides Hart. *3.* 1. 34. 71.
HAMASPORA
— longissima Kern. *1.* 52.
HEMILEJA
— vastatrix B. et Br. *8.* 11. 22. 52. 70. 98. India, Tonkin.
— Canthii B. et Br. *1.* 98.

HEMILEJOPSIS
— Strophanthi Rac. *2.* 52. Java.
— Wrightii Racib. *1.* 98.
HYALOPSORA
— Adianthi-Capilli Veneris DC. Syd. *1.* 98.
— Polypodii (Pers.) Magn. *6.* 1. 98. Germ.
— Polypodii Dryopteridis (Moug. et Nestl.) Syd. *2.* 98.
KUHNEOLA
— albida (Kühn.) Magn. *1.* 1.
— Desmium (B. et Br.) Syd. *1.* 22.
— Fici (Cast.) Butl. *6.* 22. 88. Sina, Philipp., Am. b.
— Garugae Syd. *1.* 22.
MELAMPSORA
— aecidioides (DC) Schrt. *1.* 1.
— Alni Thüm. *2.* Sib.
— Alni-populina Kleb. *1.* 71.
— alpina Juel. *2.* Itb.
— arctica Rostr. *1.* 98.
— balsamifera Thüm. *7.* 2. 10. 35. Germ.
— betulina (Pers.) Wahl. *20.* 3. 5. 6. 8. 10. 12. 13. 34. 35. 45. 62. 77. Germ., Sib. (14 s. Uredo b.; 16 s. Sclerotium Betuli; 41. s. Lecythea b.).
— Bigelowii Thüm. *3.* 58. 98.
— Bivonae Steud. *1.* Libya.
— Caprearum Thüm. *9.* 2. 12. 23. Helv., Sib. (13 s. Lecithea C.).
— Carpini (Nees) Wint. *18.* 2. 10. 12. 19. 35. 37. 45. 100. Itb., Gallia, Carniolia. (33 s. Uredo C.).
— Castagnei Thüm. *1.*
— Circeae (Schum.) Wint. *7.* 2. 8. 34. 35. Suecia.
— Crotonis Burr. *1.* 11.
— Cynanchi Thüm. *1.* 2.
— Epilobii (Pers.) Wint. *8.* 11. 23. 34. 35. 45. Itb.
— epitea Thüm. *10.* 1. 2. 6. 12. Itb., Helv.
— Euphorbiae (Pers.) Wint. *75.* 1. 2. 5. 10. 12. 13. 23. 26. 33. 62. 86. 100. Itb., Itc., Sic., Belg., Helv., Carniolia, Sib.
— Eupharbiae-dulcis Otth. *2.* 1. 98.
— Euphorbiae-Gerardiane Mill. *5.* Libya.
— Evonymi Kleb. *1.* 71.
— farinosa (Pers.) Schrt. *5.* 1. 5. 6. Itb.
— Galii (Lk.) Wint. *5.* 8. 35. 45. Sib.
— Gelmii Bres. *1.* 98.
— Goeppertiana (Kühn.) Wint. *2.* 35. Germ.
— guttata Schrt. *7.* 2. 10. 12. 87. Itb., Germ.
— Helioscopiae (Pers.) Cast. *24.* 6. 8. 14. 15. 34. 45. 97. 98. Itb., Itc., Sic., Mel., Suecia, Er. (14 s. Caeoma H.).
— herbarum Desm. *2.* 33. 88.
— Hypericorum (DC.) Schrt. *13.* 1. 5. 8. 15. 34. 35. 71. 98. (14 s. Uredo H.).
— Idesiae (Lk.) Schrt. *1.* 43.
— Lini (DC.) Tul. *39.* 1. 2. 5. 8. 10. 11. 12. 15. 26. 30. 34. 37. 38. 45. 58. 62. 71. 98. 100. Itb., Itc., Mel., Helv., Boh., Suecia, Carniolia, Dalm. (14 s. Uredo L.; 13. 86 s. Lecythea L.).
— Liquidambaris Cke. *1.* 21.
— Magnusiana Wagn. *1.* 66.
— Medusae Thüm. *3.* 2. 58. Itb. Amb.
— mixta (Schlecht.) Schw. *3.* 5. 8. Itb.
— Padi (Kze et Schm.) Schrt. *8.* 8. 14. 32. 34. (16 s. Sclerotium areolatum; 16 s. Caeoma Padi).

— pallida Rostr. *7*. 2. 10. 12. 100. Dania.
— pinitorqua Rostr. *3*. 34. 71. Suecia.
— Pirolae (Gmel.) Schrt. *2*. 8. Itb.
— populina (Jacq.) Lév. *70*. 2. 5. 8. 10. 11. 12. 13. 14. 21. 24. 25. 26. 33. 34. 35. 41. 45. 56. 77. 78. 85. 100. Itb., Gallia, Belg., Helv., Austria, Lus., Sib. (14 s. Sclerotium p.; 13. 41 s. Lecythea p.; 23 s. Uredo aecidioides; 14 s. U. Populi).
— pulverulenta Ress. *2*. 10. Austria.
— pustulata Pers.) Schrt. *4*. 6. 8. Germ.
— Quercus (Brond.) Schrt. *2*. 5. 98.
— Repentis Plowr. *9*. 1. 71. 98. Suecia.
— reticulatae Blytt. *1*. Itb.
— rhizophila Pegl. et S. *2*. *T*! Gallia.
— Ribesii-viminalis Klebh. *1*. 71.
— Ricini (Br.) Pass. *3*. 33.
— Rostrupii Wagn. *2*. 71. 98.
— salicina Tul. *87*. 2. 7. 10. 11. 12. 13. 23. 25. 38. 42. 62. 86. 88. 89. 100. Itb., Suecia, Sib., Amb. (13. 86 s. Lecythea Saliceti; 24 s. Uredo vitellina; 1. 87. 98 s. Mel. farinosa).
— Salicis-albae Kleb. *4*. 98. Germ.
— Salicis-Capreae (Pers.) Wint. *13*. Suecia. (41 s. Lecythea Caprearum; 14 s. Uredo Caprearum; 14 s. Ur. Salicis.
— Saxifragarum (DC) Schrt. *2*. 1. 71.
— Sorbi (Oud.) Wint. *1*. 14.
— sparsa Wint. *1*. Suecia.
— Tremulae Tul. *21*. 1. 2. 3. 6. 10. 13. 23. 35. 62. 98. Belg., Sib.
— Vaccinii (Alb. et Schw.) Wint. *8*. 10. 14. 34. 38. 45. (14 s. Uredo. V.).
— Vacciniorum Link. *3*. 8.
— vernalis Niessl. *1*. 34.
— Vitellinae Thüm. *2*. Suecia (14 s. Uredo Saliceti).

MELAMPSORELLA
— Blechni Syd. *5*. 1. 98. Germ.
— Caryophyllacearum Schrt. *8*. 10. 12. 62. 96. 98. Itb., Germ., Helv.
— Cerastii (Pers.) Schrt. *13*. 1. 8. 34. 35. 45. 98. Itb., Germ., Suecia. (14 s. Uredo C.).
— Dieteliana Syd. *2*. 1. 98.
— Ricini (Biv.) De Toni *1*. Er.
— Symphyti (DC.) Bub. *5*. 1. 98. Itb.
— vogesiaca Syd. *2*. 1. 98.

MELAMPSORIDIUM
— Alni (Thüm.) Diet. *1*. 98.
— betulinum (Pers.) Kleb. *3*. 1. 71. 98.
— Carpini (Nees) Diet. *1*. 98.

NIGREDO
— Fabae (Pers.) Arth. *1*. 58.
— intricata (Cke) Arth. *2*. 57. 58.
— punctata (Schrt.) Arth. *2*. 58. Amb.
— Scirpi (Cast.) Arth. *1*. 58.
— Trifolii (Hedw.) Arth. *1*. 58.

OCHROSPORA
— Sorbi (Oud.) Diet. *12*. 1. 71. 98. Germ., Suecia.

PERIDERMIUM
— abietinum (Alb. et Schw.) Fr. *4*. 11. 37.
— balsameum Pck. *2*. 2. 11.
— brevipes Barcl. *1*. 43.
— cerebrum Pck. *1*. 11.
— columnare A. et S. *1*. 41.
— conorum Thüm. *1*. 5.
— complanatum Barcl. *1*. 98.
— corticolum Lk. *1*. 21.

— corruscans Thüm. *2.* 2. 18.
— decolorans Pck. *1.* 98.
— elatinum Lk. *6.* 2. 3. 11. 14. 85. Austria, Carniolia.
— gracile Harkn. *1.* 105.
— loranthinum Pass. *1.*
— oblongisporium Fkl. *9.* 2. 10. 12. 33. 100. Itb., Germ., Helv., Sib.
— orientalis Cke. *3.* 11. 21. 75.
— Packii Thüm. *1.* 11.
— Pini (Wall.) Lév. *15.* 2. 10. 11. 13. 14. 38. 41. 42. 72. Itb.
— Pini-Thumbergii Diet. *1.* 98.
— Strobi Kleb. *1.* 34.

PHACOPSORA
— cronartiiformis Diet. *1.* 98.
— erythraea S. *1. T!*
— Pachyrrhizae Syd. *1.* 22.
— Phyllanthi Diet. *1.* 22.
— Vitis Syd. *1.* Jap.
— Zizyphi-vulgaris (Henn.) Diet. *3.* Libya.

PHRAGMIDIUM
— acuminatum Fr. *2.* 13. Britt.
— affine Syd. *1.* 90.
— albidum (Kühn). Ludw. *2.* 98.
— americanum (Pck.) Diet. *3.* 58. 98.
— Andersoni Shear *4.* 58. 98. Amb.
— apiculatum Rabh. *8.* 2. 10. 12. 88. Itb., Germ.
— asperum Wallr. *19.* 10. 24. 38. 62. Itb., Dalm.
— Barnardi Plowr. et Wint. *3.* 98. Australia.
— brevipes Fkl. *3.* 10. Germ., Carniolia.
— bulbosum Schltd. *2.* 13. 38.
— bullatum West. *2.* 38. Itb.
— effusum Fkl. *5.* 2. 10. 89. 100.
— Fragariae (DC) Wint. *5.* 11. 34. 35. 45.
— Fragariastri (DC) Schrt. *8.* 5. 11. 12. 14. 35. 38. 98. Sib.
— fusiforme Schrt. *10.* 2. 5. 6. 8. 10. 37. 100. Itb., Sib.
— gracile Grew. *11.* 7. 13. 14. 23. 41. 86. Itb., Belg.
— granulatum Fkl. *6.* 2. 10. 14. 30. 88. 96.
— imitans Arth. *1.* 58.
— incrassatum Lk. *14.* 10. 11. 13. 33. 100. Itb., Germ. (13 s. Lecythea ruborum; 14 s. Epitea r.).
— intermedium Oud. *1.* 62.
— longissimum Thüm. *2.* 2. 10.
— microsorum S. *2. T!.* Helv.
— miniatum Bomm. *1.* Sib.
— montivagum Arth. *1.* 58.
— mucronatum (Pers.) Fr. 7. 11. 13. 37. 42. 68. 86.
— obtusum Kze et Schum. *26.* 2. 7. 10. 11. 14. 24. 26. 35. 86. 88. 100. Itb., Gallia, Germ., Carniolia.
— occidentale. Arth. *2.* 98. Amb.
— Potentillae (Pers.) Wint. *33.* 5. 6. 8. 11. 18. 34. 35. 38. 58. 62. 71. 87. 98. Germ., Suecia, Sib.
— perforans (Diet.) Lagh. *1.* Suecia.
— Poterii Fkl. *9.* 12. 26. 38. Itb., Helv., Germ. (14 s. Caeoma P.).
— Rosae-acicularis Liro *1.* 58.
— Rosae-alpinae (DC) Wint. *7.* 1. 35. 45. 98. (13 s. Lecythea R. a.).
— Rosae-Arkansanae Diet. *5.* 58. 98. Amb.
— Rosae-moschatae Diet *1.* 98.
— Rosae-pimpinellifoliae (Rabh.) Syd. *2.* 1. 98.
— Rosarum Fkl. *32.* 2. 10. 24. 78. 100. Itb., Carniolia.
— Rubi (Pers.) Wint.. *17.* 5.

8. 11. 18. 34. 35. 71. 98. Itb., Suecia.
— Rubi-Idaei (Pers.) Karst. *13.* 6. 11. 14. 34. 35. 45. 71. Itb., Suecia.
— Sanguisorbae (DC) Schrt. *7.* 6. 97. 98. Gallia, Lybia.
— saxatile Henn. *2.* 71. Suecia.
— speciosum (Fr.) Thüm. *4.* 2. 10. 11.
— subcorticium (Schrk.) Wint. *29.* 1. 5. 6. 8. 34. 35. 40. 45. 50. 71. 98. Itm., Suecia, Sib., Amb., Am. mer.
— Tormentillae Fkl. *13.* 2. 10. 12. 26. 88. 100. Germ., Helv., Carn.
— tuberculatum Müll. *2.* 98.
— violaceum (Schlz.) Wint. *16.* 1. 5. 6. 18. 34. 35. 40. 45. 70. 98. Itb.

PODISOMA
— Ellisii Körn. *1.* (2 s. Hamaspora E.).
— Juniperi Fr. *1.* 23.

POLYTHELIS
— Pulsatillae (Opiz) Arth. *1.* 58.
— Thalichtri (Chev.) Arth. *1.* 58.

PUCCINIA
— aberrans Pck. *1.* 11.
— Abietis-Chamaenerii Kleb. *1.* 98.
— abrupta Diet. et Holw. *1.* 98.
— Absinthii DC. *11.* 1. 5. 57. 71. 98. Amb.
— Abutili Berl. et Bres. *1. T!.*
— Acetosae (Koern.) Schum. *15.* 1. 5. 8. 12. 33. 71. 98. Itb., Suecia, Helv.
— Acteae-Elymi E. Mayor *2.* 98. Helv.
— Actinellae (Webb.) Syd. *1.* 98.
— aculeata Lk. *4.* 2. 10. 11. 21. Amb.
— acuminata Fkl. *3.* 2. 10. 41.
— Adoxae Hedw. *16.* 1. 2. 8. 10. 11. 13. 34. 35. 37. 38. 63. 87. 100. Gallia, Germ.
— aecidiformis Thüm. *1.* 2.
— Aegopodii (Schum.) Wint. *25.* 2. 5. 6. 8. 10. 12. 13. 14. 18. 23. 34. 35. 38. 41. 45. 62. 71. 85. 88. Germ., Belg.
— Aethusae (M.) Fkl. *6.* 32. 94. 100. Itb., Carn.
— affinis Syd. *1.* 98.
— Agropyri (E. et E.) Arth. *10.* 1. 11. 58. 98. Germ.
— Agrostemmatis S. *1. T!.*
— Agrostidis Plowr. *1.* 98.
— Aletridis B. et C. *4.* 2. 9. 11. Amb.
— Allii (DC) Rud. *20.* 2. 5. 10. 14. 33. 96. 98. 100. Itb., Dalm., Belg., Germ.
— Alliorum Cda. *8.* 3. 10. 37. 38. 62. (13 s. Enchobasis A.).
— alpina Fkl. *9.* 6. 12. 31. 34. 98. Itb., Helv., Suecia.
— ambigua (Alb. et Schw.) Lagh. *4.* 58. 98.
— Amorphae Curt. *8.* 9. 11. 21. Amb.
— Amphibii Fkl. *22.* 2. 3. 10. 11. 14. 24. 26. Itb., Helv., Germ. (13. 41. 85. 88 s. P. Polygonorum; 10. 37. s. P. Polygoni; 21 s. Trichobasis P.).
— amphigena Diet. *2.* 58. 98.
— anachoreta Harkn. *1.* 105.
— Andersonii B. et Br. *1.* 41.
— Andropogonis Fkl. *19.* 10. 11. 12. 14. 26. 58. Itb., Germ.
— Anemones (Pers.) Fkl. *18.* 2. 10. 11. 13. 14. 30. 35. 38. 45. 86. 89. Itb., Sib.
— Anemones Virginianae Schw. *2.* 11. 58.
— Angelicae (Schum.) Fkl. *7.* 11. 35. 62. 71. 98. Belg.

— angustata Pck. *9*. 2. 11. 58. 98. Sib.
— Anisacanthi Diet. et Holw. *1*. 98.
— annularis (Strauss.) Wint. *9*. 5. 35. 98. Itb. (16 s. P. Scorodoniae).
— anomala Rostr. *3*. 2. 10. Dania.
— Anthirrhini Diet. et Holw. *1*. Amb.
— Apii Desm. *8*. 10. 26. 33. 37. 38. 62. Germ. (86 s. Uredo A.).
— apocrypta E. et F. *1*. 58.
— appendculata Mtg. *1*. Mex.
— appendiculoides Henn. *1*. 48.
— Arechavaletae Spg. *4*. 27. 31. 50. 98.
— Arenariae (Schm.) Wint. *45*. 1. 5. 6. 8. 14. 18. 32. 34. 35. 45. 71. 98. Belg., Germ., Suecia, Sib.
— argentata (Schult.) Wint. *7*. 1. 8. 9.. 34. 98. Amb. (14 s. Caeoma Inpatientidis).
— Aristolochiae (DC) Wint. *8*. 5. 30. 96. 98. Itb.
— aromatica Bub. *2*. 98. Boh.
— Arrhenateri (Kleb.) Erikss. *4*. 1. 34. Suecia.
— Artemisiarum Schm. et Kze. *17*. 2. 10. 14. 26. 38. 62. 100. Itb. (14 s. Uredo A.).
— Artemisiella Syd. *5*. 1. 98.
— artemisiicola Syd. *1*. 98.
— arundinacea Hedw. *32*. 2. 10. 11. 12. 13. 23. 26. 33. 38. 41. 62. Itb., Itc., Sic., Helv., Germ., Britt., Alg.
— Asari Sk. *2*. 2. Germ.
— asarina Kze. *8*. 1. 6. 8. 33. 35. 45. (14 s. Sphaeria Asari).
— Asparagi DC *18*. 2. 5. 11. 16. 33. 35. 45. 58. 98. Itb., Germ., Britt. Austria.
— Asperulae Fkl. *1*. Germ.
— Asperulae odoratae Th. Wurth. *1*. 98.
— asperulina (Juel) Lag. *1*. 71.
— Asphodeli Moug. *11*. 5. 6. 14.. 98. Itb., Itc., Sic., Mel., Gallia, Libya.
— Asteris Duby *24*. 2. 8. 11. 13. 14. 21. 34. 42. 45. 58 86. 89. 98. Germ., Austria, Britt. Suecia, Sib.
— Astrantiae Kalchbr. *1*. 98.
— Athamanthae (DC) Lind. *1*. 98.
— atra Spg. *1*. *T l*.
— Atragenes Fkl. (Hausm.) *2*. 2. 98.
— Atropae Mont. *1*. 94.
— aurata Syd. *1*. 98.
— australis Spg. *3*. 5. 31. Am. mer.
— Baumleriana Bub. *1*. 98.
— Balsamitae Rabh. *9*. 8. 10. 14. 24. 37. 85. Germ.
— Balsamorrhizae Pck. *3*. 11. 57. Amb.
— Barbeyi Magn. *2*. Mel.
— Bardanae Cda. *14*. 1. 2. 5. 10. 14. 38. 71. Itb., Germ. Carn., Sib.
— Bartholomei Diet. *4*. 11. 58. 98. Amb.
— Baryana Thüm. *2*. 71. Suecia.
— Baryi (B. et Br.) Wint. *6*. 1. 5. 8. 34. 71. (26 s. Uredo B.).
— Behenis Schrt. *3*. 2. 10. Austria.
— Belamcandae (Henn.) Diet. *1*. 98.
— Beltraniana Thüm. *1*. 2.
— Bellidiastri (Ung.) Wint. *1*. 35.
— Berkeleyi Pass. *4*. 2. 5.
— Betonicae DC. *16*. 1. 2. 5. 12. 13. 35. 45. 86. 98. Itb., Germ.

— Bigelowiae E. et E. *1.* 11.
— Bistortae (Str.) Wint. *28.* 6. 8. 10. 11. 12. 14. 26. 33. 34. 35. 38. 45. 88. 96. 98. Itb., Sic., Germ., Sib.
— Blasdalei Diet. et Holw. *1.* 11.
— Bolleyana S. *1. T!.*
— Bonariensis Spg. *1.* 68.
— borealis Juel. *3.* 34. Suecia.
— Brachypodii Fkl. *10.* 2. 10. 12. 96. Itb., Helv., Austria.
— bromina Erikss. *2.* 5. 98.
— Bulbocastani (Cum.) Fkl. *3.* 1. 41.
— bullaria Lk. *1.* 13.
— bullata (Pers.) Wint. *22.* 1. 5. 8. 12. 34. 35. 37. 45. 98. Helv., Britt. Sib. (14 s. Caeoma Umbellatum; 14 s. P. Aethusae; 14 s. Uredo Mei).
— Bunii (DC) Wint. *2.* 5.
— Bupleuri Rud. *12.* 5. 6. 10. 26. 30. 37. Itc., Mel.
— Butleri Syd. *1.* 98.
— Buxi DC. *14.* 2. 3. 5. 14. 35. 38. 78. 86. Itb.
— Calaminthae Fkl. *5.* 2. 10. 12. 100. Itb., Carn.
— calcarea Lagh. *1. T!.*
— Calendulae Mc. Alp. *4.* 98. Australia.
— calosperma Syd. et Butl. *1.* 98.
— Calthae Lk. *18.* 1. 8. 10. 11. 14. 18. 28. 33. 38. 41. 45. 62. 88. 98. Itb., Itc., Germ.
— calthaecola Schrt. *3.* 2. 12. 97.
— Calystegiae (Desm.) S. *2.* (2. 10. s. Uromyces C.).
— Campanulae Carm. *2.* 98. Itb.
— cancellata Sacc. et Roum. *4.* 2. 14. 28. Alg.
— Cannae (Wint.) Henn. *1.* 98.
— carbonacea Rehm. *1.* Er.
— Cardaminis Niessl. *1.* 96.
— Cardui-pychnocephali Syd. *3.* 5. 98. Mel.
— Carduorum Jacky *4.* 71. 98. Suecia.
— caricina DC. *14.* 2. 10. 21. 37. 52. 58. (13 s. Inchobasis c; 33 s. Uredo c.)
— Caricis (Schum.) Rabh. *67.* 2. 6. 8. 11. 12. 14. 15. 34. 35. 37. 45. 56. 62. 63. 71. 85. 87. 98. Itb., Gallia, Belg., Germ., Helv. Britt., Suecia, Sib., Amb. (13 s. P. Striola; 26 s. P. Punctum).
— Caricis-Asteri Arth. *3.* 58. 98.
— Caricis-Erigerontis Arth. *1.* 58.
— Caricis japonicae Diet. *1.* 98.
— Caricis-montanae E. Fisch. *1.* 98.
— Carlinae S. *2. T!.* Itb.
— Carthami (Hutsch.) Cda *2.* 98. Mel.
— Caryophyllearum Wallr. *10.* 2. 34. Itb., Germ., Britt.
— Castagnei Thüm. *1.* 2.
— caucasica Savelli *1. T!.*
— caulincola Schneid. *8.* 1. 2. 10. 14. 34. 98.
— Centaureae DC. *39.* 2. 5. 7. 10. 12. 13. 38. 41. 62. 71. 98. 100. Suecia, Libya. (2. 23 s. P. Calcitrapae; 18. 35 s. P. Hieracii; 34. 45. s. P. flosculosorum; 38. 88. s. P. Compositarum; 38 s. Uredo Cyani.).
— Cephalandrae Thüm. *2.* 2. 10.
— Cerasi (Bereng.) Curt. *18.* 2. 5. 10. 14. 78. Itb., Carn. (2. s. Uredo Crataegi).
— Cervarieae Lind. *1.* 5.
— Cesatii Schrt. *4.* 5. 45. 98.
— Cestri Lév. *1.* 68.
— Chaerophylli Purt. *5.* 2. 71. 98. Suecia.

— Chamaedrys Ces. *5.* 2. 96. Germ.
— Chloridis Spg. *4.* 31. 98. Am. mer.
— Chlorocrepidis S. *1.* Itb.
— Chondrillae Cda. *10.* 12. 23. 2. 26. 41. 62. 71. 87. 96. Itb., Helv., Dania, Suecia, Carn., Germ.
— chondrillina Bub. et Syd. *1.* 98.
— Chrysanthemi Rosc. *3.* 78. 98. Mel.
— Chrysosplenii Grew. *9.* 1. 8. 13. 14. 41. 96. 98. Germ., Britt.
— Cichoracearum (DC) Lév. *4.* Itb. (2 s. Uredo C.; 13. 86. s. Trichobasis C.).
— Cichorii (DC) Berk. *3.* 1. *5.* Mel.
— Cicutae Lasch. *6.* 2. 8. 62. 98. Holl.
— cinerea Arth. *2.* 58. Amb.
— Circeae Pers. *41.* 2. 3. *5.* 6. 8. 10. 11. 12. 13. 16. 30. 34. 35. 37. 38. 41. 45. 85. 98. Itb., Germ., Helv., Amb.
— Cirsii (Desm). Lasch. *43.* 2. *5.* 10. 11. 12. 58. 98. 100. Itb., Germ., Helv., Carn., Suecia. (13. 41. 86 s. P. Syngenesiarum; 3 s. P. Compositarum).
— Cirsii lanceolati Schr. *8.* *5.* 6. 8. 15. 35. Itb.
— cladophila Pck. *1.* 11.
— Clarkiae Pck. *2.* 11. 98.
— clavispora E. et B. *1.* 83.
— clavuligera *1.* 10.
— Clematidis (DC) Lag. *1.* 58.
— Clinopodii DC. *3.* 14. 38.
— Cnicis oleracei Pers. *2.* 1. 98.
— coetanea Bub. *1.* 1.
— Comandrae Pck. *1.* 98.
— commutata Syd. *1.* 1.
— compacta De Bary *2.* 14. 89.
— Compositarum Schlt. *19.* 11. 12. 14. 33. 37. 85. 88. 100. Itb., Germ., Helv.
— conglomerata (Str.) Kze u. Schum. *12.* 1. *5.* 8. 35. 45. 89. 96. Germ., Sib.
— congregata Ell. et Hark. *2.* 11. Amb.
— Conii(Str) Fkl. *7.* 1. 3. *5.* 98. Germ.
— Conoclinii Seym. *1.* 11.
— consimilis E. et E. *1.* 11.
— Convolvuli (Pers.) Cast. *25.* 2. *5.* 11. 14. 33. 45. 96. 100. Itb., Germ., Alg.
— coronata Cda. *96.* 1. 2. *5.* 6. 8. 9. 10. 11. 12. 14. 23. 26. 33. 34. 35. 41. 42. 45. 58. 62. 71. 87. 97. 100. Itb., Gallia, Helv., Britt., Suecia, Amb.
— coronifera Kleb. *2.* 35. 71.
— Corrigiolae March. *1.* 32.
— corsicana Maire et S. *1. T!*
— Crandallii Pam. et Hume *2.* 58. Amb.
— crassivertex Thüm. *4.* 10. Sib.
— crepidicola Syd. *7.* *5.* 98. Itb., Itc.
— Crepidis Schrt. *2.* 8. 71.
— Crepidis acuminatae Syd. *1.* 57.
— Crepidis-blattarioidis Hasl. *1.* 98.
— Crepidis grandiflorae Hasl. *2.* 1. 98.
— Crepidis-leontodontoidis Mair. *1.* *5.*
— Cryptotaeniae Pck. *2.* 11. 98.
— Crucianellae Desm. *2.* Libya.
— crustulosa Bacc. *1.* Er.
— Cucumeris Henn. *1.* Er.
— Curculigo Rac. *1.* 52.
— curtipes Hove *2.* 11. Amb.

— Cyani (Schlecht.) Pass. *9.* 1. 2. 6. 10. 26. 67. Itb.
— Cynodontis Desm. *9.* 2. 5. 14. 45. 98. Itb.
— Cyperi Arth. *3.* 11. 91. 98.
— Cypripedii Arth. et Holw. *1.* 11.
— dactylina Bub. *1.* 66.
— Daniloi Bub. *1.* 98.
— Dayi Clint. *2.* 11. 98.
— De Baryana Thüm. *3.* 2. 10. 58.
— Delphini Dear. et Holw. *1.* 11.
— deminuta Vlengel *1.* 98.
— Dentariae Fkl. *1.* 2.
— Desvauxii Vuill. *1.* 97.
— Dianthi DC. *10.* 2. 11. 23. 38. 62. 85. 87. Germ. (16 s. Aschochyta D.).
— Dichondrae Mont. *2.* 50.
— difformis Kze. *1.* 13.
— dioica Magn. *4.* 8. 66. 71. 105.
— digitata E. et H. *2.* 11. 105.
— discolor Fkl. *3.* 14. Germ.
— discoidearum Lk. *3.* 14. 23.
— dispersa Erikss. et Henn. *9.* 34. 78. Suecia.
— Distichilidis E. et E. *3.* 11. 58. Amb.
— distincta Warp. *1.* Australia.
— divergens Bub. *1.* 98.
— Dochmia B. et C. *1.* 11.
— doronicella Syd. *1.* 98.
— Douglasii E. et E. *1.* 11.
— Drabae Rud. *4.* 1. 34. 98. Norv.
— Dracunculi Awd. *3.* 2. 12. Germ.
— Duthia E. et Tr. *1.* 98.
— Eatoniae Arth. *2.* 58. Amb.
— Elaoxyli Syd. *1.* 22.
— Echinopis DC. *2.* 1. 98.
— Electrae Diet. et Holw. *1.* 98.
— Eleocharidis Arth. *3.* 79. 98. Amb.
— Ellisiana Thüm. *3.* 2. 10. 58.
— elongata Schw. *1.* 12.
— Elymi Westd. *1.* 38.
— emaculata Schwein. *2.* 11. 98.
— Endiviae Pass. *6.* 5. 14. Itm., Mel.
— Engleriana Henn. *1.* 22.
— enormis Fkl. *3.* 11. 14. 89.
— Epilobii (DC) Johans. *21.* 8. 10. 11. 12. 26. 30. 34. 37. 38. 41. 57. 96. 98. Helv.
— Epilobi Tetragoni (DC) Wint. *5.* 1. 34. 35. 98.
— Epimedii (Henn. et Shir.) Hara *1. T!*
— Eremuri Kom. *1.* 98.
— Erikssonii Bub. *1.* 98.
— Eriophori Thüm. *1.* 2.
— Eryngii DC. *2.* 2. Libya.
— esclavensis Diet. et Holw. *1. T!*
— Etitrecensis Paszke *1.* Er.
— Euphorbiae Henn. *6.* 98. Er., Mex.
— evadens Hark. *4.* 11. 98. 105.
— exhauriens Thüm. *2.* 2. 14.
— exhausta Diet. *1.* 98.
— expansa Lk. *1.* 2.
— extensicola Plowr. *5.* 58. 98. Amb.
— Falcariae (Pers.) Wint. *1.* 45.
— fallaciosa Thüm. *1.* 2.
— fastidiosa S. et De Toni *1. T!*
— Fergussonii B. et Br. *6.* 1. 2. 18. 34.
— Ferulae Rud. *1.* 98.
— ferruginosa Syd. *1.* Itb.
— firma Diet. *1.* 1.
— flaccida B. et Br. *3.* 11. 98. Amb.
— Flosculosorum (A. et Schw.) Wint. *18.* 9. 14. 34. 35. 45. Itb.
— fontana Niessl. *1.* 96.

— foveolata (B. et C.) S. *1.* Surinam.
— fraxinata (Lk.) Arth. *2.* 58. (32 s. P. Centaureae; 32 s. P. Cirsii Oleracei).
— Fuchsiae Syd. et Holw. *1.* 98.
— Fuckelii Syd. *1.* 98.
— Fuirenae Cke *1.* 21.
— fumosa Holw. *1.* 98.
— Funkiae Diet. *1.* 98.
— fusca (Kalch.) Wint. *15.* 1. 8. 11. 34. 63. 71. 98. Itb., Gallia, Suecia, Sib., Amb., (14 s. Caeoma Ranunculacearum; 14 s. Puccinia Anemones).
— Galanthi Ung. *2.* 14. 45.
— galatica S. *1. T!*
— Galii (Pers.) Schwein. *23.* 5. 6. 8. 10. 14. 34. 35. 45. 100. Itb., Holl., Suecia, Carn. (14 s. Uredo G.; 13 s. Trichobasis G.).
— Galii-sylvatici Otth. *1.* 1.
— Galiorum Lk. *33.* 2. 6. 10. 11. 12. 14. 24. 32. 37. 62. 77. 87. Dalm., Germ. (13 s. Trichobasis G.)
— Gayophythi Billings. *1.* 11.
— Gentianae (Strauss.) Wint. *31.* 2. 5. 9. 10. 11. 14. 33. 35. 45. 58. 71. 98. Itb., Itc., Germ., Suecia, Sib., Amb.
— Geophilae Rac. *1.* 52.
— Geranii Cda. *1.* (23 s. Trichob. G.).
— Geranii-sylvatici Karst. *3.* 11. 34. 98.
— Gerardiae Syd. *1.* 98.
— Gerardii Pk. *1.* 11.
— gigantispora Bub. *2.* 58. 98.
— Giliae Harkn. *2.* 11. 105.
— giliicola Henn. *1.* 98.
— Gladioli Cast. *4.* 2. 5. 14. Sic.
— Glechomatis DC. *28.* 2. 5. 8. 10. 11. 13. 14. 18. 23. 33. 37. 41. 71. 77. 98 Itb., Germ., Suecia.
— Globulariae DC. *5.* 2. 33. 96. 98.
— glomerata Grev. *3.* 13. 86.
— glumarum (Schm.) Erikss. *16.* 5. 34. 98. Itb., Libya.
— Gonolobii Rav. *2.* 11. 21.
— graminis Pers. *117.* 1. 2. 3. 5. 6. 8. 9. 10. 11. 13. 14. 21. 23. 34. 38. 45. 58. 62. 63. 71. 72. 86. 94. 97. 98. Itb., Gallia, Belg., Helv., Suecia, Dalm., Sib., Libya, Austral.
— graminella (Spg.) D. et H. *1.* 11.
— Grindeliae Pck. *2.* 11. 98.
— grisea (Straus.) Wint. *6.* 5. 14. 98. Itb.
— Grossulariae (Gmel.) Wint. *2.* 35. 58.
— guaranitica Spg. *1.* Am. mer.
— Gypsophilae-repentis Mayor et P. *1.* 98.
— Harknessii Vize *2.* 11. 98.
— Helianthi Schz. *33.* 1. 2. 5. 8. 9. 10. 11. 21. 34. 42. 57. 58. 96. 98. Itb., Suecia, Sib., Amb. (21 s. Trichob. H.).
— helvetica (Schr.) Rabh. *2.* 45. Itb.
— Hemerocallidis Thüm. *1.* 2.
— hemisphaerica (Pck.) E. et E. *3.* 11. 58. Amb.
— Hemizoniae E. et Tr. *2.* 11. 98.
— Heraclei Grew. *3.* 62. Britt.
— Herniariae Kirch. *1.* 2.
— heterantha E. et E. *2.* 11. Amb.
— heteropteridis Thüm. *1.* 2.
— heterospora B. et C. *12.* 11. 14. 22. 27. 50. 98. Mex.
— Heucherae (Schw.) Diet. *3.* 11. 58. 98.
— Hieracii (Schum.) Mart. *53.* 2. 5. 6. 8. 12. 14. 15. 18.

34. 40. 62. 71. 100. Itb., Sic., Helv., Belg., Suecia, Sib., Amb. (14. 86 s. P. Compositarum.).
— Himalensis (Barcl.) Diet. *1.* 98.
— holcina Erikss. *2.* 71. Suecia.
— Holboelli Rostr. *1.* 57.
— Hordei Fkl. *5.* 2. 10. 100. Itb.
— Hydrocotylis Plowr. *1.* 2.
— Hydrophylli Clint. *2.* 9. 11.
— Hyoseridis radiatae Maire *2.* Libya.
— Hyoseridis scabrae Maire. *1.* Libya.
— Hypochaeridis Oud. *3.* 62. 71. 98.
— Hyptidis (Curt.) Tr. et Earle *1.* 98.
— Hyssopi Schw. *1.* 11.
— hysterioides Cda. *1.* 2.
— inclusa Syd. *2.* 98. Amb.
— imporensis Syd. et Burl. *1.* 22.
— inquinans Wallr. *1.* Itb.
— intermixta Pck. *1.* 11.
— Intybi (Huel) Syd. *1.* Suecia.
— investita Schw. *2.* 11. 98.
— involvens (Voss.) Syd. *1.* 98.
— Ipomea Cke. *1.* 21.
— Iridis DC. *17.* 5. 8. 14. 23. 34. 45. 82. 98. Itb., Itc., Belg.
— irregularis Ell. *1.* 11.
— Jasmini DC. *2.* 98. Gallia.
— Jonesii Pck. *4.* 11. 57. 58. Amb.
— Junci (Strauss.) Wint. *7.* 10. 21. 98.
— Kansensis E. et B. *1.* 11.
— Koehleriae Arth. *1.* 58.
— Kuhniae Schw. *2.* 11. 103.
— Kusanoi Diet. *2. T!* Jap.
— Lactucarum Syd. *1.* 98.
— Lampsanae Schult. *17.* 2. 5. 6. 8. 12. 13. 23. 32. 35. 38. 63. 71. Itb., Gallia, Germ.
— Lamii Lib. *1.* 23.
— Lantanae Farl. *1.* 11.
— lateripes B. et Rav. *2.* 9. 11.
— lateritia B. et B. *1.* 27.
— Leontodontis Jac. *4.* 1. Mel., Gallia, Libya.
— Leucanthemi Pass. *1.* 5.
— Libanotidis Lind. *3.* 1. 98. Helv.
— Liliacearum Duby. *15.* 2. 10. 14. 32. 33. 45. 98. 100. Itb., Gallia.
— linearis Desm. *4.* 2. Itb.
— Lithospermi E. et Kell. *1.* 98.
— litoralis Rostr. *3.* 2. 14. Dania.
— Lobeliae Trel. *1.* 9.
— Lojkajana Thüm. *9.* 2. 5. 10. 14. 15. 45. Itc.
— Lolii Niesl. *3.* 1. 98. Itb.
— longicornis Pat. et Hark. *2.* Sina, Jap.
— longissima Schrt. *6.* 98.
— Loranthi Spg. *2.* 31. Am. mer.
— ludibunda E. et E. *3.* 11. 58. Amb.
— Luzulae Lib. *11.* 2. 5. 16. 38. 62. 96. Stiria. (26 s. Uredo macrospora).
— Lychnidearum Lk. *15.* 13. 14. 23. 24. 41. 62. Itb., Gallia, Germ., Alg. (14 s. Uredo L.; 10 s. Parenaria.).
— Lycoctoni Fkl. *1.* 89.
— Lygodesmiae E. et E. *1.* 98.
— Lynosyridis-Caricis Fisch. *3.* 98.
— macrocephala Spg. *1.* 31.
— macropoda Spg. *1.* 50.
— Macrorrhynci Rabh. *1.* 14.
— maculosa Schw. *1.* 11.
— Magelhaenica Peyrts. *2.* 98. Germ.
— Magnusiana Kze. *25.* 2. 8. 12. 14. 23. 25. 34. 45. 85.

96. Itb., Mel., Gallia, Germ. (2 s. P. Striola)
— Magnusii Kleb. *1.* 98.
— Magnusii Rick. *1.* 50.
— major Diet. *1.* 98.
— majoricensis Maire. *1.* 98.
— Malvacearum Mont. *81.* 1. 2. 5. 8. 10. 11. 13. 14. 18. 24. 33. 34. 35. 37. 41. 45. 62. 71. 72. 78. 86. 89. 97. 100. Itb., Mel., Gallia, Helv., Suecia, Albania, Graecia, Libya, Am. mer., Austral.
— mammillata Schrt. *3.* 6. 8. 34.
— Mapaniae Rac. *1.* 52.
— Mariae Wilsonii Clint. *1.* 11.
— Mariana S. *1. T!*
— Maydis Ber. *27.* 2. 5. 7. 9. 10. 12. 14. 31. 33. 42. 54. 87. 100. Itb., Germ., Libya, Amb., Mex., Am. mer.
— Mayorii Frisch. *1.* 98.
— Medusa Spg. *1.* 98.
— melanops Syd. *3.* 98. Libya.
— melanconioides El. et Hark. *3.* 11. 98. 105.
— melanosora Spg. *1.* 68.
— Melothriae Stev. *1. T!*
— Menthae Pers. *82.* 1. 2. 5. 6. 8. 9. 10. 11. 12. 13. 14. 24. 26. 33. 34. 35. 38. 45. 50. 58. 62. 71. 86. 98. 100. Itb., Gallia, Belg., Helv., Suecia, Sib.
— Meisneriana Thüm. *3.* 2. 10. 94.
— mesomajalis B. et C. *1.* 2.
— mesomegala B. et C. *2.* 11. 98.
— Metanartheci Pat. *1.* Britt.
— microsora Kze. *2.* Germ.
— microspora B. et C. *2.* 11. 89.
— Milii Erikss. *1.* 34.
— Millefolii Fkl. *11.* 1. 10. 13. 41. 71. 98. Itb., Germ., Suecia.
— minussensis Thüm. *3.* 2. 10. 98.
— minutissima Arth. *1.* 98.
— mirabilissima Pck. *4.* 11. 98. Amb.
— mixta Fkl. *4.* 10. 26. Germ.
— Moheringiae Fkl. *9.* 2. 12. 13. 26. 41. 100. Helv., Germ.
— Moliniae Tul. *15.* 1. 5. 8. 14. 25. 34. 35. 97. 98. 100. Itb., Germ.
— montana Fkl. *4.* 12. 14. 98.
— montanensis Ell. *5.* 11. 58. 98.
— montivaga Bib. *1.* 98.
— Morrisoni Mc. Alp. *1.* 98.
— Morthieri Körn. *7.* 2. 5. 12. 30. 34. Helv., Sib.
— mucronata DC. *1.* 38.
— Muhlenbergiae Arth. et Holw. *3.* 58. 98.
— Mulgedii Syd. *3.* 1. 98.
— Myrrhis Schwnz. *1.* 2.
— Niederleinii Henn. *1.* 50.
— nigrescens Kirchn. *4.* 11. 98. Amb.
— nigrovelata Ell. et Tr. *1.* 11.
— nocticolor Holw. *1.* 98.
— nodosa E. et Hark. *2.* 11. 105.
— Nolitangeris Cda. *13.* 2. 10. 11. 23. 26. 33. 38. 96. Belg., Germ.
— oblongata (Lk.) Wint. *5.* 8. 15. 34. 35. 86.
— obscura Schw. *12.* 1. 8. 9. 11. 34. 71. 87. Itb., Germ.
— obtecta Pck. *4.* 11. 98. Amb.
— obtegens Tul. *14.* 5. 7. 10. 12. 14. 41. 62. 100. Itb.
— obtusa Schw. *12.* 2. 8. 10. 33. 45. 96. 100. Itb., Itc., Itm.
— offusa Diet. et Holw. *1.* 98.

— Oenotherae Vize *2.* 11. Amb.
— omnivora E. et E. *1.* 11.
— opaca Diet. et Holw. *1.* 98.
— Opizii Bub. *9.* 1. 58. 98.
— opulenta Spg. *2.* 68. Amer.
— Oreoselini (Str.) Wint. *15.* 2. 5. 8. 24. 35. 77. 97. Itb., Germ.
— ornata Hark. *1.* 50.
— Ormosiae Arth. *1. T!*
— Orobi Schm. *1.* Itb.
— Osmorrhizae (Pck.) Cke. *2.* 98. Amb.
— Oxypetali Henn. *1.* 27.
— Oxyriae Fkl. *2.* 2. 89.
— pachyderma Wettst. *2.* 98. Rossia.
— pallidefaciens Lind. *1.* 98.
— pallido-maculata E. et E. *1.* 11.
— paludosa Plowr. *2.* 1. 98.
— pampeana Spg. *1.* 68.
— Panici Dietel. *1.* 11.
— papillosa Johans *1.* Germ.
— paraphysaria Bagn. *2.* Dalm. Aegyptus.
— Parkerae D. et H. *1.* 11.
— Parodii Spg. *2.* 31. 94.
— Paspali Tr. et Earl. *1.* 98.
— Patruelis Arth. *1.* 58.
— Pattersoniae Syd. *2.* 98. Amb.
— Peckiana Howe. *3.* 9. 11. Amb.
— Peckii Arth. *4.* 58. 98. Amb.
— peridermiospora (El. et Tr.) Arth. *3.* 98. Amb.
— periodica Rac. *1.* 52.
— perplexans Plowr. *5.* 34. 71. Suecia.
— persistens Plowr. *1.* 98.
— Petalostemonis Farl. *3.* 9. 11. Amb.
— Petasitis Westgr. *1.* 98.
— Petroselini (DC.) Lind. *3.* 1. 5. Britt.
— Peucedani Fkl. *2.* 10. Gallia.
— philippinensis Syd. *1.* 22.
— Phlei-pratensis Erikss. et Henn. *3.* 34. 71. Suecia.
— Phlomidis Thüm. *4.* 2. 10. 98.
— Phragmitidis Schum. *19.* 1. 8. 11. 15. 25. 34. 45. 85. 98. Itb., Germ., Suecia. Sib.
— Physospermi Pass. *2.* 14. (33 s. Ph. Umbelliferarum).
— Picridis Hazsl. *5.* 1. 5. 98. Mel.
— Pilocarpi Cke *3.* 14. Amer.
— Pimpinellae (Strauss.) Lk. *30.* 2. 5. 6. 7. 9. 10. 11. 12. 34. 38 45. 71. 100. Itb., Sic., Belg., Sib.
— Plectranthi Thüm. *2.* 2. 10.
— Plumbariae Pck. *2.* 11. 57.
— Poarum Niesl. *14.* 5. 12. 34. 45. 57. 71. 98.
— Podophylli Schw. *2.* 4. 98.
— Podospermi Kze. *2.* 14.
— Polliniae Barcl. *1.* 98.
— Polygoni (Schum.) Alb. et Schw. *14.* 2. 5. 8. 18. 34. 35. 45. 87. 98. 100. Itb., Germ., Amb. (14 s. Uredo Polygonorum; 33 s. Ur. P.).
— Polygoni-alpini Crusch. et Mey. *1.* 98.
— Polygoni-amphibii Pers. *12.* 9. 15. 34. 35. 45. 66. 71. 98. Itb., Suecia.
— Polygoni-Convolvuli DC. *2.* 12. Helv.
— Polygoni-Dumetorum *1.*
— Polygoni-vivipari Karst. *4.* 30. Itb.
— Polygonorum Schl. *13.* 2. 10. 11. 14. Itb., Britt.
— porphyrogenita Cut. *3.* 2. 10. 11.

— Porri (Sw.) Wint. *11.* 1. 8. 34. 35. 45. 97. 98. Suecia.
— Pozzii Semadeni *2.* 1. 98.
— praecox Bub. *2.* 98. Suecia.
— Prainiana Barcl. *2.* 52. 98.
— Prenanthis (Pers.) Wint. *33.* 2. 5. 6. 8. 10. 34. 35. 37. 45. 62. 98. 100. Itb., Helv., Suecia, Sib. (14 s. Caeoma formosum).
— Primulae (DC) Duby *8.* 2. 12. 13. 41. 89. 98. Britt.
— Pringsheimiana Kleb. *4.* 1. 34. 71. 98.
— Printziae Thüm. *1.* 2.
— Prionosciadii Lind. *1.* 98.
— procera D. et H. *2.* 11. Amb.
— Prostii (Moug.) Duby *4.* 2. *5.* 14. 33.
— Pruni Pers. *3.* 24. 52. 85.
— Pruni-persicae Hari *1.* 98.
— Pruni spinosae Pers. *20.* 5. 32. 34. 45. 71. 98. Suecia, Sina.
— Prunorum Link *31.* 2. 3. 10. 11. 13. 14. 21. 42. 62. 100. Itb., Belg., Germ., Amb. (11. 21. 33 s. Uromyces P.).
— Psidii Wint. *1.* 14
— Ptarmicae Karst. *1.* Suecia.
— pulchella Pck. *2.* 2. 10.
— Pulsatillae Kalchr. *2.* 1. 71.
— pulverulenta Grev. *4.* 13. 14. 41. 86.
— pulvinata Rahb. *1.* 64.
— punctata Lind. *4.* 98. Itb.
— Punctum Lk. *1.* 33.
— purpurea Cke. *12.* *5.* 11. 22. 33. 98. Mel., Er., Congo, Philipp.
— pustulata (Pck.) North. *3.* 58. Amb.
— pygmaea Erikss. *5.* 1. 34. 98.
— Pyretri Rabh. *3.* *5.* 26. Itb.
— Pyrolae Cke. *2.* *5.* 11.
— quadriporula Arth. *1.* 58.
— recondita Diet. et Holw. *1.* 98.
— reticulata De Bary *3.* 62. 88. 100.
— retifera Lind. *1.* 98.
— Rhamni (Pers.) Wetts. *1.* 58.
— Ribesii-Caricis Kleb. *1.* Suecia.
— Ribesii-Pseudocyperi Kleb. *1.* 98.
— Ribis DC. *12.* 1. 2. 10. 23. 34. 87. 96. 98. Germ., Sib.
— rimosa (Link.) Wint. *2.* 98. (2. s. Urom. Juncinus).
— rythismoides Joahn. *1.* 34.
— Romagnoliana Maire et S. *4.* *T!* 98. Mel.
— Rompelli Magn. *1.*
— Rosae Barcl. *1.* Sib.
— Rossiana (S.) Lag. *2.* *T!* 98.
— rubefaciens Johan. *4.* 34. 58. 98.
— rubella (Pers.) Arth. *1.* 58.
— Rubigo-vera (DC) Wint. *47.* *5.* 6. 8. 11. 34. 35. 45. 58. 79. 98. Mel, Libya, Sib., Amb.
— Rubsaameni Magn. *4.* 1. 98.
— Ruelliae (Br. et B.) Lagh. *1.* 98.
— rufipes Diet. *1.* 98.
— rugosa Spg. *2.* 31. 50.
— Rumicis Bell. *5.* 24. 87. Itb., Germ.
— Rumicis-scutati (DC.) Wint. *2.* *5.* 98.
— rupestris Juel. *1.* 34.
— Saccardoi Ludw. *3.* *T!* 98. Australia.
— Saginae Kze et Schw. *2.* 10. 41.
— Salviae Ung. *14.* 1. *5.* 12. 66. 96. 98. 100. Itb., Gallia.
— Saniculae Grew. *9.* 2. *5.* 12. 13. 14. 37. 71. 86. 98.
— Santolinae Trott. *1.* *T!*

— Sausurreae Thüm. *2.* 2. 10.
— Saxifragae Schltd. *8.* 2. 6. 12. 41. 42. 71. 98. Amb.
— scandica Johans. *1.* 98.
— Schedonnardi Kell. et Swingl. *2.* 11. 98.
— Schileana Spg. *1.* 68.
— Schneideri Schrt. *3.* 8. 71. 97.
— Schotmulleri Henn. *1. T!*
— Schroeteri Pass. *4.* 2. 5. Itc.
— Schroeteriana Kleb. *1.* 98.
— Scillae Linh. *1.* 45.
— Scirpi DC. *16.* 2. 11. 12. 13. 20 23. 26. 33. 41. 45. 85. 98. Itb., Germ., Helv.
— Scorodoniae Link. *7.* 2. 13. 23. 32. 33. 41. 86.
— Scorzonerae S. *1. T!*
— scorozonericola Franz. *1.* Itb.
— Scrophulariae Lib. *1.* 32.
— Sebastianae Syd. *1.* 50.
— Sedi Körn. *2.* 5. Sic.
— semireticulata Spg. *1.* 89.
— senecionicola Arth. *1.* 98.
— Senecionis Lib. *5.* 1. 16. 35. 98.
— Senecionis ochrocarpi Bacc. *1. T!*
— septentrionalis Juel. *2.* 98. Suecia.
— Serratulae Thüm. *1.* 2.
— Sesleriae Reich. *3.* 2. 97. Gallia.
— Sesleriae-caerulae Fisch. *1.* 98.
— sessilis Schneid. *21.* 1. 5. 6. 12. 35. 45. 85. 98. Belg., Germ.
— Seymeriae Burr. *2.* 11. Amb.
— Seymouriana Arth. *1.* 58.
— Sherardiana Koern. *2.* 58. 98.
— Shiraiana Syd. *1.* 98.
— Sii-falcariae Pers. *1.* 8.
— Silenes Schrt. *9.* 5. 35. 45. 98. Itb.
— Sileris Voss. *1.* 2.
— Silphii Schw. *6.* 9. 11. 58. Amb.
— silvatica Schrt. *10.* 5. 6. 8. 45. 70. 98.
— simillima Arth. *3.* 58. 98. Amb.
— simplex (Koern.) Erikss. et Henn. *5.* 1. 34. 71. 98. Mel.
— singularis Magn. *2.* 98.
— Smilacis Schw. *4.* 2. 11. 98.
— Smyrnii Cda. *13.* 2. 3. 5. 10. 13. 33. 49. 86. Mel., Britt., Dalm., Libya.
— Solani Cke. *1.* 11.
— solida Schwnz. *1.* 2.
— Solmsii Henn. *2.* 52.
— Sommieriana S. *1. T!*
— Sonchi (Rob.) Desm. *16.* 2. 10. 34. 62. 71. 97. 98. Mel., Suecia, Jap.
— Sorghi Schw. *9.* 5. 6. 8. 11. 21. 58. Amb.
— Sparganoidis E. et B. *1.* 11.
— Spegazzinii De Toni. *5.* 27. 31. 98. Am. mer.
— Spergulae DC. *5.* 10. 37. 82.
— Spermacocis B. et C. *1.* 11.
— Spheralceae E. et E. *3.* 11. 98. Amb.
— splendens Vize *1.* 11.
— Sporoboli Arth. *2.* 11. 58.
— spreta Pck. *3.* 11. Amb.
— Stachydis DC. *5.* 2. 37. 87. 100. Itb.
— Stellariae Cda. *14.* 2. 7. 23. 38. 41. 100. Itb., Carn.
— Stipae Arth. *9.* 1. 11. 58. 98. Amb.
— stipina Tranzs. *1.* 98.
— Stonemaniae Syd. et Ev. *1.* 43.
— straminis De Bary *41.* 7. 10. 26. 62. 85. 87. 88. 100. Itb., Sic., Belg., Germ., Carn.
— striaeformis West. *6.* 14. 38. 94.

— striatula Pck. *2.* 2. 11.
— striola Strauss. *3.* 14. 21. 38.
— Stylidii Mc. Alp. *1.* 98.
— suaveolens (Pers.) Wint. *19.* 5. 8. 12. 13. 23. 35. 40. 45. 86. Itb., Helv., Suecia, Sib., (14 Caeoma s.).
— subcircinnata E. et E. *1.* 11.
— subnitens Diet. *8.* 11. 58. 60. 98.
— substriata E. et Barth. *2.* 11. 98.
— substerilis E. et E. *3.* 11. 58. 98.
— subtecta Rostr. *2.* 2. 10.
— Succisae Kze et Sch. *2.* 62. Itb.
— suffusa Holw. *1.* 5.
— Sweertiae (Opiz) Wint. *2.* 35. 97.
— Sydowiana Diet. *2.* 11. 98.
— Symphoricarpi Harkn. *2.* 11. 105.
— tageticola Diet. et Holv. *1.* 98.
— Tanaceti DC. *42.* 2. 5. 8. 10. 11. 13. 14. 18. 26. 34. 35. 37. 45. 58. 66. Itb., Suecia, Sib. (14 s. Uredo T.).
— Taraxaci (Rab.) Plowr. *8.* 58. 97. 98. Itb., Itm., Suecia.
— tasmanica Diet. *1.* 98.
— tecta Ell. et Barth. *1.* 98.
— Teeleae Pass. *3.* Er.
— tenuis Burr. *1.* 11.
— tenuistipes Rostr. *5.* 1. 8. 11. 98.
— Teucrii Bernh. *4.* 33. 98. Mel.
— Thalictri Chev. *5.* 9. 1.
— Thesii (Desv.) Wint. *11.* 2. 10. 12. 37. 41. 45. 86. 96. 98. Itb., Germ.
— Thlaspeos Schub. *11.* 5. 10. 11. 26. 35. 37. 62. 71. 98. Helv.
— Thuemeniana Voss. *1.* 2.
— thulensis Lagh. *1. T!*
— thwaithesii Berk. *4.* 22. 52. 98.
— tinctoria Spg. *2.* Amb.
— tinctoriae Magn. *2.* 5. Itb.
— tinctoriicola Magn. *1.* 98.
— todtae Arth. *2.* 58. 98.
— tomipara Trel. *3.* 9. 11. 98.
— torosa Thüm. *1.* 2.
— Torquati Pass. *3.* 14. Itc., Sic.
— Trabuti Roum. et S. *1. T!*
— trabutiana S. *1. T!*
— Tragopogonis (Pers.) Cda. *18.* 1. 5. 12. 14. 34. 35. 62. 71. 96. 97. 100. Itb., Suecia (23 s. P. hysterinum).
— Trautwetteriae Piper *1. T!*
— Treleasiana Pazsk. *1.* 11.
— Tripolii Wallr. *8.* 2. 10. 14. 37. 62. Germ.
— Triodiae E. et B. *1.* 11.
— Triseti Erikss. *1.* 98.
— triticina Erikss. *2.* 58. Mel.
— Trollii Karst. *4.* 14. 34. 99. Helv.
— Traximontis Pck. *1.* 11.
— truncata B. et Br. *1.* Britt.
— tuberculata Spg. *1.* 68.
— tumida Grev. *2.* 98.
— uliginosa Juel. *2.* 1. 71.
— Umbelliferarum DC. *15.* 13. 14. 62. 86. 96. Itb., Itc., Amb.
— Umbilici Guep. *5.* 13. 38. 86. 98.
— universalis Arth. *5.* 58. 98.
— uralensis Transch. *2.* 98. Boh.
— Urospermi Thüm. *1.* 2.
— Urticae (Schum.) Lagh. *4.* 58. 99. Amb.
— vaginatae Juel. *2.* 34.
— Valantiae Pers. *27.* 5. 8. 12. 13. 14. 33. 34. 37. 38. 41. 86. 87. 98. 100. Itb., Germ., Sib.

— Valerianae Berk. *5.* 6. 45. 86. 96. (13 s. Lecythea V.).
— variiformis Pat. *1.* 70.
— variolans Hark. *3.* 11. 105. Amb.
— Veratri Niessl. *11.* 2. 10. 11. 12. 14. 33. 35. 98.
— Vernoniae Schw. *3.* 11. 58. Amb.
— Veronicae Schrt. 7. 6. 35. 45. 98. 99.
— Veronicarum DC. *22.* 1. 2. 8. 12. 14. 34. 35. 41. 66. 86. 87. 98. Itb., Helv., Germ.
— Verruca Thüm. *1.* 5.
— verrucosa (Schultz) Wint. *5.* 14. 34. 35. 41.
— vexans Farl. *5.* 11. 58. 98. Amb.
— Vincae (DC) Berk. *5.* 13. 41. 45. 98. Itb.
— Violae (Schum.) DC. *34.* 5. 8. 9. 14. 15. 23. 24. 34. 45. 58. 71. 77. 88. 98. 99. 100. Suecia, Sib., Amb.
— Violarum Lk. *12.* 10. 11. 12. 13. 62. Itb., Britt. (13 s. Trichobasis V.).
— virgata E. et E. *2.* 11. 98.
— Virgaureae (DC) Wint. *10.* 5. 16. 33. 34. 38. 49. 98. Germ., Sib.
— vomica Thüm. *1.* 2.
— Vulpinae Schrt. *5.* 8. 14. 79. 87.
— Waldsteiniae Curt. *2.* 11. Galitia.
— Wattiana Barcl. *1.* 98.
— Wilcoxiana Thüm. *1.* 2.
— Willemetiae Bub. *2.* 98.
— Windsoriae Schw. *2.* 11. 98.
— Winteri Pazs. *1.* 14.
— Winteriana Magn. *1.* 98.
— Wyethiae Pck. *1.* 11.
— Xanthii Schw. 7. 2. 9. 11. 21. 42. 57. Amb.
— Xylariiformis Henn. *1.* *T*!
— Zopfiii Wint. *4.* 35. 45. 71. Amb.
— Zygadeni Trel. *3.* 9. 11. Amb.

PUCCINIASTRUM
— Abieti-Chamaenerii (Kleb.) *1.* 98.
— Agrimoniae (DC.) Tranzsch. *2.* 58. 98.
— articum-americanum Farl. *1.* 58.
— areolatum (Fr.) Otth. *2.* 10. Itb.
— Circeae (Schum.) Thüm. 7. 1. 5. 30 (2. 10 s. Melampsora C.; 12 s. Phragmospora C.).
— Crotonis (Burr.) De Toni *3.* 98. Mex.
— Epilobii (Pers.) Otth. *18.* 1. 5. 30. 34. 35. 71. 98. Helv., Suecia (14 s. Uredo E.; 2. 10. 12. 96 s. Melamp. E.).
— Hypericorum Schrt. *10.* 30. Itb. (2 10 s. Mel. H; 13. 41. 86 s. Ur. H.).
— Ledi Karst. *1.* 10.
— Padi Diet *1.* 71.
— Pirolae (Karst.) Schrt. *3.* 1. Itb.
— pustulatum (Pers.) Diet. *2.* 58.
— Vacciniorum (Lk.) Diet. *3.* 1. 71. Suecia.

RAVENELIA
— Albizziae-amarae Bacc. *1.* *T*!
— Brogniartiae Diet. et Holw. *1.* 98.
— Breyniae Syd. *1.* 43.
— capituliformis Henn. *1.* 27.
— cassiaecola Atk. *1.* 11.
— deformans Maubl. *1.* 98.
— glanduliformis B. et C. 7. 2. 10. 11. 14. 42. Amb.
— Humphreyana Henn. *1.* 98.
— Lingiana Syd. *1.* 98.
— microcystis Pazsch. *1.* 27.
— ornata Syd. *1.* 22.
— papillifera Syd. *1.* 98.

— Pazschkeana Diet. *1.* 27.
— platensis Spg. *1.* Am. mer.
— portoricensis Arth. *1.* Mex.
— sessilis Berk. *2.* 21. 98.
— spinulosa Diet. et Holv. *2.* 98. Am. centr.
— stictica Berk. et Br. *4.* 2. 10. 14. 98.
— Sydoyiana Rick. *1.* 50.
— Volkensis Henn. *2.* 64. 98.

REYESIA
— anthomycoides S. *1. T!*

ROESTELIA
— Amelanchieris Mer. *1.* 11.
— aurantiaca Pck. *1.* 11.
— cancellata Rebt. *2.* Itb., Itc.
— cornuta Fr. *3.* 5. 11. Itb.
— Harknessiana Spg. *1.* 11.
— lacerata Mer. *1.* 5.
— penicillata Fr. *1.* Itm.
— pyrata Schw. *1.* 11.

ROSTRUPIA
— Elymi (West.) Lagh. *3.* 1. Germ.
— Schweinfurthii Henn. *1.* Er.

SCHIZOSPORA
— anthocleista Henn. *1.* Afr. Occ.

SCHROETERIASTER
— alpinus Magn. *1.* 1.
— cingens Syd. *1.* 98.
— Elettariae Rac. *1.* 52.

SKIERKA
— Canari Rac. *1.* 52. 98.

SPHAEROPHRAGMIUM
— Acaciae (Cke) Magn. *1.* Sina.

STICHOPSORA
— Asterum Diet. *2.* 98. Jap.
— Madiae (Cke) Syd. *1.* 98.
— Solidaginis (Schw.) Diet. *2.* 98.

THECOPSORA
— areolata (Wallr.) Magn. *10.* 1. 2. 5. 12. 85. 98. Germ. (3. s. Sclerotium a.; 100 s. Melamps. a.; 10 s. Ascospora pulverulenta).
— Galii (Lk.) De Toni *7.* 1. 5. 98.
— myrtillina Karst. *1.* 30.
— Pyrolae (Gmel.) Karst. *12.* 6. 10. 37. 62. 98. Itb. (2 s. Caeoma P.; 33. 41 s. Trichobasis P.).
— pyrolata Krnck. *1.* 2.
— Vacciniorum (Lk.) Karst. *15.* 5. 15. Itb., Germ., Sib. (10. 12. 85. 86. 10 s. Ure. V.; 2. 100. s. Caeoma V.).

TRACHISPORA
— Alchemillae *1.* Itb.

TRIPHRAGMIUM
— Cedrelae Har. *1.* Jap.
— clavellosum Berk. *3.* 2. 11. 42.
— echinatum Lév. *6.* 1. 2. 10. 11. 14. 34. 71. 98. 99.
— Filipendulae Pass. *10.* 2. 14. 34. 71. 98. 99. Itb., Suecia (14 s. Ur. F.).
— Isopyri Moug. *3.* 3. 97. Itb.
— pulchrum Rac. *1.* 52.
— setulosum Pat. *1.* 70.
— Thwaitesii Berk. et Br. *2.* 52. Java.
— Ulmariae Lk. *26.* 8. 10. 12. 13. 14. 18. 34. 35. 38. 45. 71. 85. 86. 99. 100 Belg., Germ., Suecia (32 s. Sept. Spireae; 38 s. Urom. U.).

UREDINOPSIS
— Adianthi Kom. *1.* Itb.
— americana Syd. *1.* 98.
— Aspidiotus (Pck.) S. *1.* Gallia.
— Atkinsonii Magn. *1.* 98.
— Copelandi Syd. *1.* 98.
— filicina (Niessl.) Magn. *3.* 1. 98.
— juglandina S. *1. T!*
— Phegopteridis Magn. *1.* 71.
— Polypodii Dryopteridis (Moug. et Nessl.) Lag. *1.* 99.
— Struthiopteridis Stoerm. *1.* 1.

URedo
— Abietis Farl. *1.* (34 s. Chrysomyxa A.).
— Abietis canadensis Farl. *1.* (11 s. Caeoma A.).
— Acenae E. et E. *1.* 11.
— Acetosae Schum. *1.* 10.
— Acori Rac. *2.* 52. 98.
— Aegopodii Wint. *1.* (45 s. Caeoma Ae.).
— affinis Spg. *1.* 68.
— Agrimoniae (DC.) Schrt. *4.* *5.* 8. 14. 15.
— Agrimoniae Eupatoriae (DC) Wint. *2.* 34. 35. 45.
— Airae Lagh. *1.* 98.
— Alchemillae Pers. *1.* 2.
— alliatum Lk. *3.* 14. 100.
— Allii ursini (DC) Wint. *3.* (2. 45. 98. s. Caeoma. A.).
— Alliorum Lk. *5.* 38. 97. (8. 16 s. Caeoma A.).
— alpestris Schrt. *5.* 2. *5.* 35. Itb.
— amicosa Arth. *1.* 79.
— Ammophilae Syd. *2.* *T!* 1.
— Amsoniae Cke. *1.* (21 s. Trichobasis A.).
— Andromedae Cke. *2.* 11. 21.
— Anthurii Hariot *1.* (98 s. Caeoma A.).
— Antidesmae Rac. *2.* 52.
— apiculosa Chev. *1.* 38.
— Arrabideae Henn. *1.* 50.
— Ari Italici (Regn.) Oud. *5.* 14. 87. 97. 98. 100.
— Artemisiae Rabh. *1.* 2.
— arundinacea Houel. *1.* 38.
— arundinae Rac. *1.* 52.
— Arundinariae Syd. *1.* 98.
— Asparagi Kasch. *1.* 2.
— Avicularis (Alb. et Schw.) *1.* 2.
— Azaleae Schw. *2.* 11. 21.
— Baccharidis Spg. *3.* 31. Am. mer.
— Bambusarum Henn. *1.* 98.
— barbara Spg. *1.* 31.
— Bauhiniae Henn. *1.* 78.
— Betae Pers. *5.* 14. 38. (18. 41. 86 s. Trichobasis B.).
— Betulae Klotsch. *1.* 2.
— bifrons Grev. *2.* 41. 86.
— Bistortae Lib. *1.* (14 s. Caeoma B.).
— Blechnicola Henn. *1.* 27.
— Bombacis Petch. *1.* 48.
— bonariensis Spg. *1.* 50.
— bullosa S. *1.* Mel.
— Cacaliae DC. *1.* Amb.
— Calthae DC. *1.* 88.
— cancellata Dur. et Mont. *3.* 2. 23.
— candida Westd. *1.* 38.
— Cannae Wint. *1.* 52.
— Capraearum DC. *1.* 38.
— Caraganae Thüm. *1.* 2.
— caricina DC. *1.* 38.
— Caryophyllacearum Cke *1.* 13.
— Cassandrae Pck. et Cl. *1.* 11.
— Cedrelae Rac. *1.* 52.
— Celtidis Pazch. *2.* 14. 27.
— Chelidonii (Schw.) Magn. *2.* 8. 34.
— Chimaphilae Peck. *1.* 98.
— Chonemorphae Rac. *2.* 52. Java.
— chrysoides Mart. *1.* 14.
— Cichoracearum DC. *2.* 10. 38.
— Circeae Alb. et Schw. *3.* 14. 23. 38.
— cisneroana Spg. *1.* 31.
— Clematidis Thüm. *3.* 2. 10. Er.
— Commelinae Spg. *1.* 68.
— concentrica Desm. *1.* 38.
— confluens DC. *4.* 13. 38. 86.
— Conii Ces. *2.* 2. 14.
— Copelandii Syd. *2.* 98. Amb.
— Cordiae Henn. *2.* 73. 98.
— Coronariae Magn. *1.* 35.
— cristata Spg. *1.* 31.
— crotonicola Henn. *1.* 27.
— Crotonis Cke. *1.*
— cyclogena Spg. *1.* 68.

— cylindricum Link. *1.* (2. *s.* Caeoma c.).
— Cynapii DC. *1.* 23.
— Cytisi DC. *1.* 23.
— Desmium (B. et Br.) Petsch. *1.* 43.
— Dianellae Rac. *1.* 52.
— Digitariaecola Thüm. *1.* 2.
— Dioscoreae Henn. *1.* 27.
— Dioscoreae aculeatae Rac. *1.* 52.
— Dioscoreae filiformis Rac. *1.* 52.
— Elaoxyli S. *2. T!* 22.
— Elephantopodis Schw. *2.* 11. Amb.
— Elymi West. *1.* 38.
— Empetri (Pers.) DC. *7.* 2. 10. 89. 96. (34. 45 s. Caeoma E.).
— epitea Kze *1.* 38.
— Erythrinae Henn. *1.* 22.
— Euphorbiae Rebent. *1.* 38.
— Euphrasiae West. *1.* 23.
— Evonymi (Gmel.) Wint. *7.* (5. 10. 14. 35. 45. 85. s. Caeoma E.).
— exitiosum Syd. *1.* 98.
— Fabae DC. *1.* 23.
— Facelidis Spg. *1.* 68.
— Ficariae Alb. *1.* 38.
— Fici Cast. *16.* 2. 11. 23. 31. 94. 98. Itb., Mel.
— Ficicola Spg. *3.* 31. Am. m.
— Filicum Lk. *15.* 10. 12. 13. 14. 86. Austria, Britt. (2. 10. 11. 100 s. Caeoma F.; 30 s. Pucciniastrum F.; 2. 10 s. Ur. Aspidiotus; 87 s. Ur. Polypodii).
— flosculosum Spg. *2.* 31. Am. m.
— Floscopae Henn. *2.* 27.
— formosa Rahb. *1.* 38.
— Frankeniae Montg. *1.* 2.
— Fuirenae Henn. *1.* 98.
— Fumariae Lk. *13.* 8. (45. 98 s. Caeoma F.).
— Galanthi (Ung.) Wint. *4.* (2. 8. 10. 45. s. Caeoma G.).
— Gallii Duby *2.* 38. (41 s. Trichobasis G.).
— Garcilassae Henn. *1.* 27.
— gaurina Pck. *2.* 11. Amb.
— geophilicola Henn. *1.* 27.
— Geranii DC. *2.* 32. 38.
— Gibertii Spg. *1.* 31.
— Glumarum Rob. *1.* 38.
— Gnaphalii Spg. *1.* 68.
— Goodyerae Tranzch. *1.* 98.
— Gossypii Lag. *1.* 52.
— guarapieniss Spg. *1.* Am. m.
— gyrosum (Wallr.) Rebt. *10.* 11. 14. 23. 38. 96. Belg. (13 s. Lecythea g.)
— Hedysari DC. *2.* 2. 10. Hohlembergii Spg. *2.* 31. Am. m.
— huallagensis Henn. *1.* 27.
— Hydrangeae Berk. et C. *1.* 11.
— Hydrocotyles Montg. *9.* 2. 11. 31. 62. (13. 41. 86. s. Trichob. H.). Am. m.
— Hypericorum DC. *1.* 38.
— hypodytes Rabh. *1.* 38.
— Kuehnii (Krug.) Wakker et Went. *1.* 98.
— Kansensis Kell. et Swingle *1.* 11.
— incognita Spg. *2.* 31. Am. m.
— ignobilis Syd. *1.* 98.
— ignota Spg. *1.* Am. m.
— intrusa Grev. *1.* 38.
— Ipomeae Schweiz. *1.* 21.
— Iridis Duby *2.* 2. 11.
— Labiatarum (Lév.) DC. *4.* 38. (13. 21. 86 s. Trichob. L.).
— Leguminosarum Desm. *2.* 38. 99.
— Laburni DC. *1.* 38.
— Lampsanae Rabh. *1.* 14.
— Laricis (West.) Hart. *4.* (12. 14. 34. 45 s. Caeoma L.).
— Lathyri Bellk. *1.* 38.

— ledicola Pck. *1.* 11.
— Lepisclinis Thüm. *2.* 2. Afr. mer.
— Ligustri Rabh. *1.* 14.
— Lilloi Spg. *3.* 50. Am. mer.
— linearis Desm. *3.* 2. 23. (100 s. Puccinia l.).
— Lini DC. *2.* 33. 38.
— longicapsula DC. *2.* 23. 38.
— longisisma Sow. *1.* 38.
— lucida Thüm. *2.* 2. 10.
— Lucumae Arth. *1.* 79.
— luminata (Schw.) Curt. *7.* 2. 10. 21. Am. b. (11. 23 s. Caeoma l.).
— Lupini Berk. et C. *1.* 2.
— luxurians E. et E. *1.* 11.
— Luzulae Desm. *2.* 38. (16 s. Caeoma L.)
— Lychnidearum Lév. *1.* (41 s. Trichob. L.).
— Maclurae Spg. *2.* 31. Am. m.
— Makinoi Kusano *1.* 98.
— malvicola Spg. *2.* 31. Am. m.
— Martianoffiana (Thüm.) Schrt. *2.* (2 s. Caeoma M.; 34 s. Doassansia M.).
— mararyensis Henn. *1.* 73.
— Massalongiana S. *1. T!*
— Mbatobiense Spg. *1.* 31.
— Melampyri Reh. *1.* 38.
— Menthae Pers. *2.* 2. 10.
— Mercularialis (Pers.) Wint. 7. 1. 8. 10. 19. 26. 34. 35 s. Caeoma M.).
— Microglossae Petsch. *1.* 43.
— miniatum Bon. *23.* 9. 23. Itb., Helv., Britt., Sib. (12. 100 s. Caeoma m.; 2. 10. 11. 13 s. Coleosporium m.; 86 s. Coleosp. pingue.).
— minutum Pat. *1.* 70.
— mixta (Lév.) Steud. *2.* 10. 38.
— Murariae Magn. *3.* 1. 98. Germ.
— Myrtacearum Pazsche *2.* 14. 98.
— Negeriana Diet. *1.* 27.
— nerviseda Syd. *1.* 22.
— nervisequum Thüm. *1.* 2.
— Nicotianae Anastasia e Splendore *1. T!*
— nitens Schwein. *4.* Sib. (9. 34. 35. s. Caeoma n.).
— obtusa Pat. *1.*
— ochracea Bon. *20.* 22. Itb. (2. 10. 13. 26. 86 s. Coleosporium o.; 11. 12. 42. 88 s. Ur. Agrimoniae; 14 s. Epitea Potentillarum).
— Olyrae Henn. *1.* 48.
— Orchidis Mart. *2.* 13. Galicia.
— ovata Strauss. *2.* 2. 38.
— Oxalidis Lév. *1.* 11.
— Oxytropidis Pck. *2.* 11. 98.
— Padi Kze. *2.* 86. Germ.
— Paeoniarum Desm. *1.* 38.
— pallens S. *1. T!*
— pamparum Spg. *1.* 68.
— panamensis Arth. *1. cT!*
— Paraguayensis Spg. *1.* 31.
— Parnassiae Westd. *1.* 38.
— paspalicola Henn. *1.* 48.
— Peckii Thüm. *2.* 10. 2.
— Pelargonii Thüm. *1.* 2.
— peribebujensis Spg. *2.* 31. Am. m.
— Phaii Rac. *1.* 52.
— Phaseolorum DC. *2.* 33. 38.
— philippinensis Syd. *1.* 98.
— Phyllireae Thüm. et Bagn. *5.* 86. (2. 10. 33 s. Caeoma Ph.).
— Pimpinellae DC. *1.* 16.
— pinguis DC. *1.* Itb.
— pinitorqua De Bary *1.* 96.
— Piperis Henn. *1.* 27.
— Pisi DC. *1.* 23.
— Poae sudeticae West. *3.* 1. 38. 98.
— Polygonorum (DC) West. *6.* 23. 38. 68. 70. (21 s. Trichob. P.).

— Polypodii (Pers.) DC. 14. 8. 15. 18. 34. 35. 98. Itb., Helv., Sib. (30 s. Pucciniastrum Filicum; 12. 14 s. Ur. Fil.).
— Pontederiae Spg. 1. 68.
— populina Pers. 1. Itb.
— Potentillae DC. 7. 2. 21. 38. (10 s. Coleosporium P.; 13 s. Lecythea P.).
— Poterii Rabh. 6. 2. 23. 38. (2. 10. 35 s. Caeoma P.).
— Pouzolziae Syd. 1. 43.
— Premnae Koord. 2. 22. 33.
— Prunastri DC. 1. 2.
— Pruni Cast. 1. 38.
— Prunorum Lk. 2. 31. Am. m.
— pulcherrima Bub. 1. 5.
— pustulata West. 3. 13. 38. Belg., Suecia, Sib.
— Pyrolae (Gmel.) Mart. 9. 2. 9. 34. 38. 71. 99. (10 s. Caeoma P.).
— Quercus 9. 2. 11. 13. 14. 20. 38. 40. 41. 86.
— Reaumuriae Henn. 1. T!
— Rhinanthacearum West. 1. 38.
— Rhaphidophorae S. 1. T!
— Rhododendri DC. 1. 2.
— Rhois Henn. 1. T!
— rhombica Spg. 2. 31. Am. m.
— Ribesii Lk. 2. (2. 10 s. Caeoma R.).
— ribicola C. et E. 2. 11. 14.
— Ricini Schltd. 4. (2. 10 s. Caeoma R.). Mel., Libya.
— Rosae (Pers.) Schltd. 3. 2. Itb.
— Rosae alpinae (DC) Wint. 1.
— Rubigo vera (DC) Lév. 8. 10. 33. 100. Belg., (13. 21. 86 s. Trichob. R.).
— Ruborum DC. 5. 32. 38.
— rubra Bon. 1. (21 s. Trichob. r.).
— Rumicum DC. 2. 23. 14.
— Sagittariae Fkl. 2. 38. (8 s. Doassansia S.).
— Saliceti Chev. 1. 38.
— salicina Lév. 1. (11 s. Lecythea. s).
— Sapotae Arth. 1. 79.
— Saxifragarum (DC.) Schltd. 9. 12. Itb., Germ., Amb. (2. 10. 18. 34 s. Caeoma S.).
— Schanginiae Thüm. 2. 2.
— Schaefferi Syd. 1. 98.
— Schweinfurthii Henn. 1. T!
— scirpina West. 2. 23. 38.
— Scolopendrii (Fkl.) Schrt. 5. 8. 98. Itb.
— scopigena Henn. 1. 27.
— Sempervivi Alb. et Schw. 1. 38.
— Setariae italicae Diet. 1. 98.
— Sherardiae Rostr. 1. 2.
— Sissoo Syd. et Bult. 2. 43. 98.
— Smilacis Schw. 3. 2. 21.
— Sorbi Oud. 2. (2. 10 s. Caeoma S.).
— sphacelicola Diet. et Holw. 2. 11.
— Statices Desm. 3. 13. 41. 86.
— striaeformis West. 1. 38.
— striolata Spg. 1. 68.
— suaveolens Pers. 2. 2. 38.
— subcorticium W. 1. 40.
— subneurophyla Spg. 1. 31.
— superficialis Spg. 3. 31. Am. m.
— Symphyti DC. 13. 5. 35. 45. 62. 87. Itb, (14 s. Coleosporium S.; 14 s. Caeoma S.).
— Tanaceti Pers. 1. 14.
— Taraxaci Pers. 1. 14.
— Tectonae Rac. 1. 52.
— Tephrosiae Rabh. 1. 14.
— Thermopsidis Thüm. 2. 2. 14.
— tinctoriae Spg. 2. 31. Am. m

— Torulini Henn. *1.* 27.
— transversalis Thüm. *1.* 2.
— tremellosa Strauss. *1.* 38.
— tripustulata Pck. *1.* (21 s. Lecythea t.).
— Tropaeoli Desm. *1.* 38.
— tuberculata Spg. *3.* 31. 68. Am. m.
— Umbellatarum Chev. *2.* 38.
— Umbelliferarum West. *1.* 23.
— unilateralis Arth. *1. cT!*
— urceolorum DC. *1.* 38.
— Vacciniorum Rabh. *2.* 38. 41.
— Valerianae Desm. *1.* 38.
— varia Diet. *1.* 50.
— Vepris Desm. *4.* 2. 10. Austria.
— Viciae Bellk. *4.* 24. 32. 38.
— Vincae DC. *3.* 2. 41.
— Violarum DC. *1.* 38.
— Vitellinae DC. *2.* 10. 23.
— Viticis polygamae Henn. *1.* 98.
— Vitis Thüm. *1.* 52.
— Wedeliae biflorae Syd. *1.* 98.
— Zorniae Berk. *1.* 27.
— Zygophylli Henn. *1. T!*
— zygophyllina S. *1.* 98.

UROMYCES

— Acanthospermi Henn. *1.* 27.
— Acetosae Schrt. *8.* 5. 8. 14. 71. 87. 98. Itb., Suecia.
— Aconiti Fkl. *7.* 2. 11. 12. Itb., Helv.
— Aconiti Lycoctoni (DC) Wint. *6.* 1. 34. 35. 98. Norv.
— acuminatus Arth. *4.* 11. 58. 98. Amb.
— acutatus Fkl. *1.* 2.
— affinis Wint. *1.* 11.
— Albizziae Henn. *1. T!*
— Alchemillae (DC) Schrt. *25.* 1. 5. 18. 30. 34. 38. 45. 97. 98. 99. Itb., Itc., Helv., Germ., Suecia (16 s. Caeoma minutum; 14 s. C. Alch.; 2. 8. 12. 96 s. Trachyspora Alch.
— Alchemillae alpinae Fisch. *1.* 98.
— Alliorum DC. *2.* 85. 86.
— Aloes (Cke). Magn. *2.* Er.
— alpinus Schrt. *1.* 8.
— ambiguus Fkl. *5.* 35. 47. 97. 98. 100.
— amoenus Syd. *1.* Amb.
— Anagyridis Roum. *3.* 5. 23. Libya.
— Andropogonis Tracy. *2.* 11.
— Anthyllidis (Grev.) Schrt. *23.* 5. 34. 71. 96. 98. Itb., Itc., Mel., Libya, Er.
— apiculatus Link. *1.* 12.
— apiosporus Harzl. *1.* Itb.
— appendiculatus (Pers.) Link. *14.* 1. 5. 8. 22. 52. 58. 98.
— Argophyllae Seym. *1.* 11.
— Armeriae (Schltd.) Lév. *9.* 2. 10. 37. 71. 88. 98. Germ., Suecia (14 s. Uredo A.).
— Artraxonis Henn. *1. T!*
— Asclepiadis Cke. *1.* 11.
— Astragali (Opiz) S. *13.* 1. 8. 98. Germ. Er.
— astragalicola Henn. *1.* 58.
— aterrimus Diet. et Holw. *2.* 11. Amb.
— Baumlerianus Bub. *2.*
— Barbeyanus Henn. *1. T!*
— Behenis (DC) Ung. *10.* 5. 8. 34. 35. 37. 45. 88. Itb., Mel., Germ.
— Betae (Pers.) Kühn. *12.* 1. 10. 14. 34. 45. 66. 96. (14. 24 s. Uredo B.)
— brevipes Berk. et Rav. *1.* 98.
— Brodieae Ell. et Harkn. *1.* 105.
— Bidentis Lagh. *1.* 43.
— Cacaliae (DC) Ung. *8.* 1. 2. 10. 30. 35. 45. Itb. (14 s. Uredo C.).
— Cachyridis Har. *1.* Libya.

— Caladii Schw. *4.* 11. Amb.
— Caricis Pck. *1.* 2.
— caryophyllinus (DC) Schrnk. *11.* 5. 6. 11. 30. 98. Itb., Amb.
— Chenopodii (Duby) Schrt. *12.* 1. 10. 37. 94. 98. Itb., Sic. Germ. (30 s. U. giganteus).
— Chiovendae Bacc. *1. T!.*
— Chlorogali Diet. et Holw. *2.* 11. 98.
— Chorizantis Ell et Harkn. *1.* 105.
— Ciceris arietini (Grogn.) Jacz. et Beyer. *2.* 98.
— Cisneroanus Spg. *2.* 68. Am. mer.
— Cluytiae Kalchbr. et Cke *2.* 2. Er.
— Commelinae Cke. *1.*
— compactus Pck. *1.* 11.
— concentricus Lév. *6.* 2. 12. 13. 41. 96. Afr. bor.
— concomitans B. et Br. *3.* 20. 41.
— cristatus Schrt. et Niessl. *4. T!.* 14. 98.
— Croci Pass. *4.*
— Cyathulae Henn. *1. T!.*
— Cyperi Henn. *1. T!.*
— cyperinus Spg. *3.* 31. Am. mer.
— Cytisi (DC) Schrt. *4.* 2. 10. 14. Itb.
— Dactyli *1.* Gallia.
— Dactylidis Otth. *31.* 2. 5. 7. 8. 11. 12. 34. 45. 71. 96. 98. 100. Itb., Germ., Helv., Suecia, Amb. (14. 41. s. U. graminum).
— decoratus Syd. *1.* 98.
— Desmodii Cke. *3.* 2. 21. Amb.
— Dianthi Niessl. *3.* 7. 96. Germ.
— Dictyospermae E. et E. *1.* 11.
— Dietelianus Pazschke *1.* 14.
— digitatus Halstd. *1.* 11.
— echinulatus Niessl. *1.* 43.
— Eleocharidis Arth. *3.* 58. 98. Amb.
— Eriochloae Syd. et Butl. *1.* 43.
— Eriogoni Ell. et Harkn. *8.* 11. 98. 105. Amb.
— Ervi (Wallr.) West. *11.* 1. 2. 10. 33. 38. 98. Itb., Germ. (5 s. Aecidium E.).
— Erythronii (DC) Pass. *23.* 5. 6. 10. 11. 12. 15. 35. 45. 96. 98. Itb.
— Euphorbiae Cke et Pck. *11.* 2. 10. 11. 21. 27. 42. 50. 58. Amb.
— excavatus (DC) Magn. *21.* 2. 5. 12. 25. 35. 62. 98. Itb., Helv., Germ., Itb., Itc., Suecia, Anglia, Sib.
— Fabae (Pers.) Schrt. *52.* 2. 5. 6. 7. 8. 11. 34. 50. 62. 71. 98. 99. 100. (2. 14. 24 s. Uredo F.; 13. 86 s. Trichobasis F.; 14 s. Uredo Leguminosarum; 14 s. Puccinia Orobi; 14 s. Urom. apiculatus; 14 s. Uredo annularis.).
— Ferulae Juel *2.* 63. 98.
— Festucae Syd. *3. T!* 11. 71.
— Ficariae (Schum.) Wint. *24.* 2. 8. 10. 12. 13. 34. 45. 71. 86. 97. Itb., Helv., Germ., Suecia. (3 s. Puccinia F.; 14 s. Uredo Ranunculacearum).
— Fiorianus S. *1. T!*
— Fischeri Eduardi Magn. *1.* 1.
— flectens Lagh. *3. T!* 98. 99.
— Fritillariae Thüm. *2.* 2. 10.
— Gageae Peck. *5.* 35. 66. 71. 98.
— Galegae S. *5. T!* Itb.
— Galphiniae Diet. et Holw. *1.* 98.
— gaurinum Syd. *2.* 60. 98.
— gemmatus B. et C. *1.* 70.

— Genistae (Pers.) Schrt. *16.* 5. 6. 8. 10. 25. 34. 37. Itb., Itc.
— Genistae tinctoriae (Pers.) Wint. *10.* 1. 5. 11. 15. 34. 35. 45. 98. Itb., Sard., Sib.
— Geranii (DC) Kze. *42.* 5. 8. 12. 15. 35. 41. 71. 86. 88. 98. 99 Itb., Helv., Germ., Suecia, Sib. (86 s. Trichobasis G.; 33 s. Urom. puccinioides).
— giganteus Spg. *2.* 5. Er.
— Glycyrrhizae Rabh. *3.* 5. 58. Itm.
— graminicola Burr. *1.* 11.
— graminis Fkl. *4.* Itb.
— Hedysari Fkl. *2.* 30. 89.
— Hedysari paniculati (Schw.) Farl. *4.* 98.
— Hedysari obscuri (DC) Wint. *2.* 33. 45.
— Heimerlianus Magn. *1.* 98.
— heterogenus Cke. *1.* 11.
— Heteromorphae Thüm. *4.* 2. 10. 64. Er.
— Hevittiae Syd. *1.* 98.
— Hobsoni Vize *1.* 98.
— Holway Lagh. *1.* 98.
— Hordei Tracy *2.* 98.
— Howei Pck. *3.* 2. 11. Amb.
— hyalinus Pck. *1.* 11.
— Hyperici Schw. *4.* 11. 21. 42.
— Hyperici frondosi (Schw.) Arth. *1.* 98.
— inaequialtus Lasch. *5.* 35. 45. 96. 98.
— intricatus Cke *1.* 60.
— intrusus Lév. *1.* 41.
— iridis Lév. *2.* 2. 13.
— Leguminosarum Fkl. *1.* Itm.
— leptodermus Syd. *2.* 43. 98.
— Lespedezae Thüm. *3.* 2. 11. 21.
— Lespedezae procumbentis (Sch) Lagh. *2.* 57. 98.
— Junci (Desm.) *30.* 5. 11. 14. 21. 31. 33. 35. 37. 42. 45. 58. 71. 98. Itb., Suecia, Amb., Am. mer. (14 s. Puccinella J.).
— Laburni Fkl. *20.* 2. 10. 12. 24. 87. 100. Itb., Austria, Germ.
— Kabatianus Bull. *1.* 71.
— Kalmussii S. *1.* 96.
— Kambesii Henn. *1. T!*
— Lantanae Spg. *1.* 31.
— lapponicus Lagh. *1.* 99.
— Laserpitii graminis Fisch. *1.* 98.
— Lasiocorydis Henn. *1. T!*
— Lathyri Fkl. *10.* 2. 10. 12. Itb., Germ.
— Liliacearum Ung. *6.* 2. 11. 37. 100. Germ.
— Lilii (Lk.) Fkl. *4.* 11. 12. 66.
— Limonii (DC) Lév. *19.* 1. 2. 6. 8. 10. 11. 35. 42. 45. 62. 98. Itb., Mel., Sib., Amb.
— linearis B. et Br. *2.* 22. 83.
— lineolatus (Desm.) Schr. *13.* 1. 2. 14. 34. 35. 45. 63. 96. 98. Boh. (32 s. Puccinia l.).
— Loti Blytt *5.* 1. 5. 98.
— Lupini S. *9.* 2. 11. 14. 98. 100. Itb.
— lupinicolus Bub. *3.* 1. 98.
— macrosporus Thüm. *3.* 2. 10. 42.
— Malloti Henn. *2. T!* 22
— Malvacearum Spg. *1.* 31.
— Martinii Farl. *2.* 11. Amb.
— Medeliae Henn. *1.* 22.
— Medicaginis Pass. *2.* 2. Itb.
— melosporus (Therry) Syd. *2.* 1.
— Melothriae Henn. *1. T!*
— Mimusopis Cke *1.* Somalia.
— minimus Davis *1.* 11.
— minor Schrt. *5.* 8. 11. 98. 99.
— Mucunae Rahb. *1.* 14.
— Muscari (Duby) Lév. *7.* 2. 12. 37. 96.

— myclosporus Ces. *1.* (33 s. Capitularia m.).
— Myrsines Diet. *2.* 50. 98.
— Nevadensis Harkn. *1.* 105.
— novissimus Spg. *1.* 68.
— oblongatus (Lk.) M. *1.* 14.
— occidentalis Diet. *1.* 98.
— Oenotherae Burr. *1.* 11.
— Onobrychidis (Desm.) Lév. *5.* 1. 2. 10. 98. Germ.
— Ononidis Pass. *6.* 97. 98. Boh.
— orientalis Syd. *1.* 98.
— Ornithogali (Wallr.) Wint. *9.* 2. 8. 10. 14. 34. Germ. (14 s. Uredo O.).
— Orobi (Pers.) Plowr. *25.* 1. 2. 10. 11. 12. 26. 35. 45. 98. 100 Itb., Helv., Sib. (12. 41 s. U. appendiculatus).
— pallidus Niessl. *1.* Galicia.
— Panici Henn. *1.* 27.
— Pazscheanus Henn. *2.* *T*! Er.
— Peckianus Farl. *1.* 11. 98.
— perigynius Holstd. *1.* 11.
— pervius Spg. *1.* 31.
— Phacae Thüm. *3.* 2. 10. Sib.
— Phacae frigidae (Wahlb.) Lagh. *1.* 98.
— Phaseolorum De Bary *27.* 2. 10. 12. 14. 21. 33. 62. Itb., Helv., Amb. (11. s. U. appendiculatus; 19. 32. 34. 45 s. Uredo Ph.).
— Phyllodii Cke et Mass. *2.* 54. Amb.
— Phytheumatum (DC) Ung. *14.* 1. 2. 8. 10. 14. 35. 89. 98. Itb., Germ.
— Pisi (Pers.) De Bary *24.* 2. 5. 6. 8. 10. 12. 15. 26. 74. 71. 99. Itb., Itm., Gallia, Boh., Suecia, Amb. (35 s. U. excavatus; 86 s. U. appendiculatus).
— Pittospori Henn. *2.* *T*! Er.
— Poae Rahb. *10.* 2. 5. 11. 14. 34. 45. 71. Mel., Suecia.
— Polemonii (Pck.) Arth. *1.* 58.
— Polygoni (Pers.) Fkl. *37.* 5. 7. 10. 11. 12. 13. 34. 58. 62. 63. 71. 86. 97. 98. Itb., Sic., Dalm., Germ., Sib. (14. 37 s. U. Avicullariae; 2 s. Uredo Av.; 26 s. Capitularia Polygoni).
— polymorphus P. et C. *1.* 11.
— Pontederiae Spg. *2.* 21. 30.
— porosa (Pck.) Arth. *3.* 58. Amb.
— Primulae (DC) Lév. *4.* 5. 6. 13. 33.
— Primulae integrifoliae DC *2.* 14. 98.
— proeminens (Duby) Lév. *9.* 5. 58. 97. Itb., Itc.
— Psoraleae Pck. *1.* 98.
— Psychotriae Henn. *1.* 27.
— puccinioides Rabh. *1.* 2.
— pulvinatus Kalch. et Cke. *1.* 11.
— punctatus (Schrt.) Arth. *5.* 14. 58. Itm., Germ.
— pyriformis Cke *1.* 11.
— Rhynchosporae Ell. *1.* 98.
— Rottboelliae *1.* 98.
— Rudbeckiae Arth. et Holw. *3.* 11. 58. 98.
— Rumicis (Schum.) Wint. *19.* 5. 6. 8. 15. 34. 35. 45. 71. 97. 99.
— Rumicum Fkl. *12.* 2. 10. 12. 62. 96. Itb., Gallia, Germ., Mel., Suecia, Sib. (86 s. U. apiculosa.
— Sacchari Krug. *1.* 52.
— Salicorniae (DC) De Bary *5.* 1. 2. 13. 14. 98.
— Salsolae Reich. *2.* 98. Mel.
— Schroeterii De Toni *2.* 5. (8 s. U. verruculosus).
— Scheweinfurthii Henn. *2.* *T*! Er.
— Scillarum (Grev.) Wint. *11.* 6. 34. 45. 98. Itb., Libya, Er.

— Scirpi (Cast.) Burr. 7. 11. 58. 66. 71.
— Scleranthi Rostr. 1. 98.
— Scrophulariae (DC) Wint. 17. 5. 13. 14. 30. 34. 45. 96. 99. (16 s. Puccinia S.; 14 s. Uredo S.).
— scutellatus (Schrk.) Lév. 22. 1. 3. 5. 6. 7. 8. 11. 14. 25. 45. 97. 100. Itb., Gallia. (14 s. Uredo s.).
— Setariae italicae (Diet.) Yoshima 1. 22.
— Silenes (Schltd.) Fkl. 8. Itb., Sib. (15. 35 s. U. Behenis).
— Sinensis Spg. 1. 30.
— Sisyrhynchii Mont. 1. 11.
— Sojae (Henn.) Sud. 1. 98.
— Solidaginis (Sommf.) Niessl. 5. 11. 34. 89. 98. 99.
— Sophorae Pck. 1. 11.
— Sparganii Cke et Pck. 1. 98.
— sparsus (Schum.) Schrt. 3. 1. 87. 98.
— Spartinae Farl. 1. 58.
— speciosus Holw. 1. 98.
— Spermacoces Schz. 4. 2. 10. 11. 21.
— splendens Blytt. 1. 98.
— Sporoboli E. et E. 2. 11. 47.
— Sprageueae Hark. 3. 11. 105. Amb.
— striatus Schrt. 28. 1. 2. 5. 8. 11. 12. 14. 15. 19. 34. 96. 98. Itb., Itm., Sic., Mel., Helv., Germ., Sib. (24 s. Uredo appendiculatus; 2 s. Ur. Medicaginis).
— Suaedae Jacz. 1.
— Sylphii (Syd.) Arth. 1. 58.
— Taperianus S. 2. T! 52.
— Thapsii (Opiz) Bub. 6. 5. 15. 98.
— Therebinthi Wint. 19. 5. 45. 64. Itb., Itc., Sic., Dalm., Er.
— tinctoricola Magn. 1. 98.
— tingitanus Henn. 2. 98. Libya.
— tomentella Cke. 1. 21.
— Toxicodendri (Berk. et Rav.) Arth. 7. (58 s. U. Therebinthi; 2. 11. 21. 42 s. Pileolaria brevipes).
— Trifolii (Hedw.) Lév. 49. 5. 6. 10. 11. 12. 14. 34. 45. 62. 71. 88. 96. 99. Itb., Gallia, Suecia. (58 s. Nigredo Tr.; 14 s. Caeoma apiculatum; 86 s. Puccinia pallens; 87 s. Urom. apiculatus).
— Trifolii repentis (Cast.) Liro 5. 7. 58. 99.
— Trigonellae Pass. 5. 2. 5. 10.
— truncatulus (Fkl.) Trotter 1. 5.
— tuberculatus Fkl. 3. 87. Itb., Gallia.
— Valerianae (Schm.) Fkl. 24. 5. 6. 8. 10. 12. 34. 45. 71. 96. 98. 100. Itb., Helv. Belg., Suecia. (2 s. Aecidium V.).
— Veratri (DC.) Schrt. 15. 1. 5. 6. 12. 14. 35. 45. Itb., Helv., Amb. (14 s. Uredo V.).
— Verbasci Niessl. 6. 10. 14. 96. 98. Itb.
— versatilis Pck. 1. 11.
— Viciae Fkl. 19. 2. 10. 88. 100. Itb., Helv., Austria.
— Viciae Fabae Pers. 2. 12. 33.
— Winteri Westd. 1. Lybia.
— Violae (Low.) Fisch. 1. Suecia.
— Vincae Lév. 1. 10.
— Wolffiae Henn. 1. 78.
— Zygadeni Pck. 1. 11. 98. Amb.

UROMYCLADIUM
— bisporum Rob. 1. Australia.
— maritimum Mac. Alp. 2. 98. Australia.

— notabile (Ludw.) Mc. Alp. *3*. 98. Australia.
— Robinsonii Mac Alp. *3*. 98. Australia.
— simplex Mc. Alp. *2*. 98. Australia.
— Tepperianum (S.) Mc. Alp. *3*. 98.
UROMYCOPSIS
— porosa (Pck.) Arth. *1*. (58 s. Aecidium p.).
— Psoraleae Pck. *1*. (58 s. Uromyces P.).
UROPYXIS
— Amorphae Schrt. *5*. 2. 58.
— Petalostematis (Farl.) Diet. *1*. 58.
— Rickiana Magn. *1*. 50.
XENODOCHUS
— carbonarius (Schltd.) Wint. *18*. 2. 10. 13. 16. 86. Belg., Germ., Sib., (8. 14. 85. 98 s. Phragmidium c.).
ZAGHOUANIA
— Phyllireae Pat. *7*. 5. 63. 98.

TREMELLINEAE

AURICULARIA
— Auricula Judae Fr. *37*. 50. 78. Itb., Itc., Itm., Sic., Helv., Boh. (11. 88 s. Exidia A.; 2. 3. 5. 10. 13. 14. 21 s. Hirneola A.).
— cornea (Fr.) Th. *1*. 10. Australia.
— fuscosuccinea Mont. *2*.
— glandulosa *1*. (19 s. Exidia g.).
— Levelliei Quèl. *1*. Hung.
— mesenterica (Dicks.) Pers. *33*. 8. 10. 15. 19. 45. 66. 72. 87. 100. Itb., Itc., Itm., Germ., Australia. (41 s. Hirneola A.).
— polytricha (Mont.) S. *5*. Australia, Tahiti.
— rugosissima Lév. *1*. 22.
— sambucina Mart. *1*. 45.
— scutellaeformis B. et C. *1*. 21.
— Thuretiana Lév. *1*. 56.
— tremelloides Bull. *1*. 38.
CRATEROCOLLA
— Cerasi Schum. *1*. 19.
— rubella (Pers.) S. *1*. 19.
DACRYOMYCES
— Abietum (Pers.) Schrt. *1*. Itb.
— acuum Lasch. *1*. 14.
— chrysosperma B. et C. *1*. 21.
— cinnabarina Niessl. *1*. 96.
— conigena Niessl. *3*. 10. 14. 96.
— corticioides E. et E. *2*. 11. Amb.
— deliquescens (Duby) Bull. *22*. 1. 2. 6. 11. 23. 46. 56. 62 Itb., Gallia. (3 s. D. tortus; 32 s. D. lacrimalis).
— fragiformis (Pers.) E. et E. *2*. 11. Amb.
— hyalinus Lib. *1*. 16.
— lacrymalis Cda. *2*. 26. 38.
— multiseptatus Berk. *1*. Pol.
— radicatus Fr. *1*. (2 s. Ditiola r.).
— Ribis (Lib.) S. *1*. Belg.
— stellatus (Fr.) Nees. *26*. 3. 5. 11. 14. 21. 23. 25. 38. Itb., Itm., Gallia, Belg.
— sulcatus *1*. 25.
— tortus Fr. *2*. 21. Amb.
— Urticae Fr. *1*. 38.
EXIDIA
— auriformis Fr. *1*. Tahiti.
— Friesiana Karst. *1*. 2.
— glandulosa (Bull.) Fr. *19*. 3. 8. 11. 13. 14. 16. 20. 21. Itb., Amb.
— impressa Fr. *1*. Sib.
— minutula *1*. Mex.
— recisa Fr. *9*. 2. 12. 14. 16. 20. Itb.
— repanda Fr. *2*. 2. 14.
— spiculosa Pers. *1*. 87.
FEMSJONIA
— luteoalba Fr. *2*. 1. 46

GUEPINIA
— Buccina S. *3. T!* Itb.
— cochlearis Quel. *1. T!*
— fissa Berk. *3.* Er.
— helvelloides Fr. *2.* 2. 12. Helv.
— lutea Bres. *1.* 53.
— merulina (Pass.) Ehrh. *1.* Austral.
— Spathularia Fr. *4.* 14. Congo, Amb.

GYROCEPHALUS
— rufus (Jacq.) Bref. *2.* 5. Itb.

HERPOBASIDIUM
— filicinum (Rostr.) Lind. *5.* 1. 71. 99. Suecia.

HIRNEOLA
— Auricula Judae (L.) Berk. *4.* 1. Rodi, Canariae, Mex.
— delicata (Fr.) Bres. *1.* 46.
— nigra (SW.) Fr. *2.* Congo, Mozambico.
— polytricha Mtg. *1.* 46.

HORMOMYCES
— aurantiacus Bon. *2.* 11.

KRIEGERIA
— Eriophori Bres. *1.* 1.

NAEMATELIA
— encephala (Willk.) Fr. *3.* 1. 11. Itb.
— nucleata (Schw.) Fr. *2.* 11. 60.

PATELLA
— albida (Schaeff.) Seawer *1.* 58.

PROTOMERULIUS
— Richenii Rick. *1.* 50.

SEBACINA
— calcea (Pers.) Bres. *1.* 46.
— laciniata (Bull.) Bres. *2.* 46. Itb.
— uvida (Fr.) Bres. *1.* 46.

SEPTOBASIDIUM
— albidum Pat. *1.* 50.
— Bakeri Pat. *1.* 22.
— Carestianum Bres. *2.* 5. 6.
— crinitum (Fr.) Pat. *2.* 50.
— Makilingianum (Fr.) Pat. *1.* 22.
— Mariani Bres. *1.* Itb.
— Michelianum (Cald.) Pat *1.* 22.
— protractum Syd. *1.* 43.

SIROBASIDIUM
— Brefeldianum Möll. *2.* 50. Am. m.

TREMELLA
— albida Huds. *1.* 13.
— atrovirens Fr. *1.* 78.
— aurantia Schw. *1.* 11.
— bambusina S. *1.* 83.
— disciformis Fr. *1.* 2.
— encephala Willd. *1.* 46.
— epigaea Berk. et Br. *2.* 2. 13.
— foliacea Pers. *7.* 10. 11. 13. 14. Itb.
— foliicola Fkl. *1.* Itb.
— fenestralis Fr. *1.* Belg.
— frondosa Fr. *1.* Itb.
— fuciformis Berk. *3.* 46. Congo, N. Caledonia.
— Genistae Lib. *1.* 2.
— indecorata Sommerf. *3.* 16. 100. Sib.
— lutescens Fr. *3.* 51. Sina, Australia.
— mesenterica Retz. *5.* 2. 11. Itm., Sard.
— moriformis Berk. *14.* 2. 5. 7. 13. 21. Itb.
— neglecta Tul. *1.* 56.
— nigrescens Fr. *1.*
— nigricans Fr. *2.* Amb.
— phyllachoroides S. *1. T!.*
— pyrenophyla Trav. et Migl. *1.* Itb.
— sarcoides With. *4.* 11. 14.
— torta Berk. *1.* Gallia. Itb.
— unicolor Fr. *1.* 3.
— versicolor B. et Br. *1.* 14.
— viscosa Berk. *1.* 6.

TULASNELLA
— anceps Bres. et Syd. *1.* 1.
— eichleriana Bres. *1.* 101.

— grisea Rac. *1.* (52 s. Pachysterigma g.).
— Tulasnei (Pat.) Juel. *1.* 101.
ULOCOLLA
— saccharina (Fr.) Bref. *1.* 46.

PHALLOIDEAE

APOROPHALLUS
— subtilis Möll. *1.* S. Thome.
CLATHRUS
— cancellatus Pat. *7.* Itb., Libya.
— gracilis Schl. *1.* Australia.
DICTYOPHORA
— campanulata Fisch. *1.* 70.
— phalloidea Desv. *1.* 50.
ITAJAHYA
— galericulata Möll. *1.* 50.
ITIPHALLUS
— impudicus (L.) Fr. *1.* Er.
PHALLUS
— impudicus L. *5.* 12. 14. Itb., Germ.
— Maracuja Möll. *1.* 78.
PROTUBERA
— Maracuja Möll. *2.* 50.
SIMBLUM
— sphaerocephalum Schltd. *2.* 50.

NIDULARIACEAE

ARTOCREAS
— pubescens Ellis *1.* Amb.
CYATHUS
— byssisedus Tul. *1.* 70.
— campanulatus (Sibth.) *2.* 14. 62.
— confluens Fr. et Nordh. *2.* (2. 8 s. Nidularium c.).
— Crucibulum Tul. *2.* Itc. (8 s. Cruc. vulgare).
— laevis Bull. *1.* (14 s. Nidularia l.).
— Lesueurii Tul. *8.* 64. Itb., Austria. (2. 11. 21 s. C. vernicosus).
— Montagnei Tul. *3.* 22. 50. Australia.
— Olla Pers. *4.* 8. 10. Er.
— Poeppigii Mont. *1.* 50.
— stercoreus Schw. *4.* 50. 51. 58. Itb.
— striatus (Huds.) Hoff. *25.* 3. 5. 8. 11. 13. 14. 21. 26. 37. 45. 50. 64. 100. Itb., Germ., Mor., Er.
— sulcatus Kalchbr. *1.* Afr. tr.
— vernicosus (Bull.) Tul. *17.* 3. 15. 20. 37. 64. Itb., Sard. (21 s. C. Lesueri).
— vulgaris Tul. *19.* 85. Itb., Germ., Amb. (3. 6. 11. 13. 21. 26. 33. 62 s. Crucibulum v.).
MICHENERA
— Artocreas B. et C. *1.* (11 s. Artocreas Michenerii).
SPHAEROBOLUS
— minimus S. *1. T!.*
— stellatus Tode *4.* 14. 16. 20. 85.
THELEBOLUS
— sterocreus Tode *1.* 80.
— terrestris Alb. et Schw. *1.* 14.
— Zukalii Heimerl. *1.* 80.

HYMENOGASTRACEAE

GAUTIERA
— graveolens Vitt. *6. T!.* 2. 5. 12. 37. 85.
— monticola Harkn. *1.* 105.
HYDNANGIUM
— carneum Wallr. *1.* 8.
HYMENANGIUM
— virens Klotsch. *1.* 12.
HYMENOGASTER
— decorus Tul. *1.* 8..
— Klotschii Tul. *3.* 2. 12. Germ.
— leptoniisporus Rich. *1.* 56.
— luteus Vitt. *1.* 20.
— pumiliorum Ade *1.* Austria.

— tener Berk. *1.* (15 s. H. Cerebellum Cav.).
HYSTERANGIUM
— clathroides Vitt. *1.* 8.
— meulbranum Vitt. *1. T!.*
— stoloniferum Tul. *1.* 89.
— Thwaitesii B. et Br. *1.* 49.
LEUCOGASTER
— fragrans Matt. *1.* 5.
MELANOGASTER
— ambiguus Vitt. *1.* 8.
— variegatus (Vitt.) Tul. *8.* 8. 19. 94. Itb., Itc., Itm.
OCTAVIANIA
— asterospora Vitt. *1.* 8.
— carnea Cda. *2.* 2. 87.
— mutabilis Roum. *1.* 59.
— rosea Harkn. *1.* 105.
— rubescens Vitt. *1.* Itb.
— Stephensii B. *2.* 11. 21.
— variegata Vitt. *2. T!.* Itb.
RHIZOPOGON
— luteolus Fr. *2.* 1. 38.
— provincialis Tul. *2.* 1. Germ.
— rubescens Tul. *9.* 11. 33. 78. Itb., Germ. (14 s. R. luteolus).
— virens Vitt. *1. T!.*
SPLANCHNOMYCES
— Behrii Harkn. *1.* 105.
TORRENDIA
— pulchella Bres. *1.* Lus.

GASTEROMYCETES

ARACHNION
— album Schw. *3.* 11. 21. 50. 91.
— Bovista Mign. *1.* 68.
BATARREA
— Guicciardiniana Ces. *1.* 33.
— Sheveni (Libosch.) Fr. *1.* Er.
BOVISTELLA
— echinella Pat. *1.* 58.
CATASTOMA
— circumscissum B. et C. *2.* 58. 102.
— Debreceniensis (Harzsl.) *1.* 102.
— nigrescens Lloyd. *1.* 58.
CAULOGLOSSUM
— transversale Fr. *1.* 21.
CYCLODERMA
— indicum Klospt. *2.* Itc.
DIPLODERMA
— glaucum Cke. et Mass. *1.* Australia.
GEASTER
— asper Mich. *2.* 58. 102.
— Briantii Berk. *1.* 102.
— calyculatus Fkl. *1.* 14.
— campestris Morgan *2.* 11. Amb.
— capensis Thüm. *1.* 2.
— coronatus Schaeff. *4.* 8. 67. (12. 14 s. G. fornicatus).
— delicatus Morg. *2.* 11. Amb.
— Drummondii Berk. *1.* 102.
— elegans Vitt. *2. T!.* Itb.
— fimbriatus Fr. *15.* 2. 3. 10. 13. 14. 35. 37. 88. Itb., Itc., Germ. (11 s. G. limbatus; 31 s. G. tunicatus).
— floriformis Vitt. *6. T!.* 43. 58. 102. Itb., Hung.
— fornicatus (Huds.) Fr. *4.* 2. 10. 37. 96.
— hungaricus Hollos *1.* 102.
— hygrometricus Pers. *25.* 2. 3. 5. 10. 11. 13. 14. 15. 21. 42. 57. Itb., Amb.
— lageniformis Vitt. *7. T!.* 31. 102. Itb., Hung., Er., Australia.
— limbatus Fr. *2.* 85. 102.
— mammosus Chev. *7.* 11. 58. 102. Itb., Hung., Australia.
— marchicus Henn. *1.* 102.
— marginatus Vitt. *6. T!.* Itb.
— Michelianus Smith. *1.* 78.
— minimus Schwz. *5.* 2. 10. 11. 21. Itb.
— mirabilis Mont. *1.* 50.
— nanus Pers. *1.* (14 s. G. striatus).

— pectinatus (Pers.) Hollos *1.*
— Rabenhorstii Kze. *1.* 37.
— rufescens (Pers.) Fr. *2.* 50. Itb.
— saccatus Fr. *2.* 50.
— Schmidelli Vitt. *7. T!* 102. Itb., Hung.
— Spegazzinianus De Toni *5. cT!.* Australia.
— stellatus (Scop.) Fisch. *2.* Itm. (14 s. G. hyponotrichus).
— striatus (Fr.) DC. *5.* 2. 62. 78. Pol., Australia.
— triplex Jungh. *3.* 2. 11. 50.
— tunicatus Vitt. *6. T!.* 5. 74. 96. Itb.
— vulgatus Vitt. *4. T!* 62. Itb.

GYROPHRAGMIUM
— Delilei Mont. *5. cT!.* 49. Itm., Sard., Libya.

LYCOPERDON
— ammophilum (Lév.) *1.* 11.
— atropurpureum Vitt. *10. T!.* 6. Itb., Sib.
— Bovista L. *6.* 5. 19. Itb., Sib.
— Bovistoides S. *1. T!.*
— caelatum Bull. *10.* 19. 58. Itb., Sib.
— cepaeforme Morg. *1.* 58.
— circumscissum B. et C. *1.* 11.
— cruciatum Rostk. *1.* (50 s. Calvatia c.).
— cupricum Bon. *1.* 11.
— Dakotensis Brk. *1.* 58.
— depressum Bon. *1.* 62.
— dermoxanthum Vitt. *5. T!.* 33. Itb., Itc., Sib.
— difossum Vitt. *3. T!.* Itb.
— excipuliforme Pers. *6.* 51. Itb., Itm.
— fragile Vitt. *6. T!.* Itb., Sib.
— furfuraceum (Schaeff.) *10.* 5. 15. Itc. (8 s. Globaria f.).
— gemmatum Batsch. *11.* 2. 8. 19. 38. Itb., Itc.
— giganteum Batsch. *4.* 2. 11. Itb.
— hiemale Bull. *22.* 5. Itb., Itc., Germ. Sib.
— juruense Henn. *1.* 50.
— leprosum B. et Rav. *1.* 21.
— lilacinum (Berk. et Mont.) Spg. *3.* 31. (2 s. Bovista l.; 58 s. Calvatia l.).
— marginatum Vitt. *5. T!.* Itb.
— maximum Schaeff. *1.* Libya.
— molle Pers. *3.* Itb.
— nigrescens Pers. *4.* 5. Itb.
— Ohiensis Morg. *1.* 11.
— perlatum Pers. *15.* 78. Itb., Australia. (11 s. L. gemmatum; 2 s. Utraria hirta).
— pila Berk. *1.* (58 s. Bovista p.).
— plumbeum Pers. *15.* Itb., Itm., Alg., Sib. (11. 38. 58. 62. s. Bovista p.).
— polymorphym Vitt. *8. T!.*
— pusillum Fr. *4.* 21. Er.
— pyriforme Fr. *14.* 11. 12. 13. 14. 21. 33. 50. 62. Am. m.
— rubroflavum Cragin *1.* (50 s. Calvatia r.).
— subterraneum Pck. *1.* (11 s. Bovista s.).
— tabacinum Ell. *2.*
— tormentosum Vitt. *1. T!.*
— velatum Vitt. *1. T!.*
— Wrightii B. et C. *2.* 11. 58.

MILLERIA
— herbatica Pck. *1.* 11.

MITREMYCES
— cinnabarinus (Cda) De Toni *1.* 42.
— fuscus Berk. *3.* Australia.
— lutescens Schw. *1.* 11.

MYCENASTRUM
— Corium Desv. *6.* 58. Itc., Sib.

MYRIOSTOMA
— coliforme Dcks. *1.* 102.
PACHYMA
— Cocos Fr. *2.* 10. Sib.
PISOLITHUS
— arenarius Alb. et Schw. *8.* Itb., Itc., Itm., Alg. (8 s. P. crassipes).
PODAXON
— aegyptiacus Mtg. *1.* Er.
— Farlowii Mass. *1.*
— mossamedensis Bacc. *1.* Er.
— pistillaris (L.) Fr. *1.* 28.
— Schweinfurthii Pat *1.* Er.
— somalus Bacc. *1. T!.*
POLYSACCUM
— arenarium DC. *1.* Sard.
— crassipes DC. *2.* Itm. Australia.
— pisocarpium Fr. *1.* 21.
— schizocarpium *1.* Itb.
— tuberosum Fr. *2.* 2. 96.
QUELETIA
— mirabilis Fr. *1.* Gallia.
SCLERODERMA
— Bovista Fr. *6.* 2. 11. 28. 50. Itb., Itm.
— Cepa (Pers.) S. *1.* Er.
— flavidum E. et E. *1.* 11.
— flavo crocatum S. et De Toni *1. T!.*
— Geaster Fr. *9.* 5. 10. 11. Itb.
— Michelii (Lév.) De Toni *1.* Sib.
— polyrrhizon Lév. *1.* 2.
— sinnamariense Mont. *1.*
— verrucosum (Fr.) *19.* 1. 62. (10 s. S. Bovista).
— vulgare (Fr.) Horm. *17.* 5. 10. 11. 14. 15. 62. 100. Itb., Itc., Itm., Mel., Am. m.
SECOTIUM
— acuminatum Mtg. *3.* 58. 102. Sib.
— Malinvernianum Ces. *1.* Libya.
— Warnei Pck. *1.* 11.
TYLOSTOMA
— Berteroanum Spg. *4.* 31. 94. Am. m.
— brumale DC. *2.* Itb.
— campestre Morg. *1.* 11.
— cespitosum Trab. *1. T!.*
— exasperatum Mtg. *1.* 50.
— fimbriatum Fr. *5.* 1. 21. 85. (14. 15 s. T. mammosum).
— Giovanella Bres. *1.* 46.
— granulosum Lév. *3.* 5. 11. (2 s. T. squamosum).
— mammosum Fr. *22.* 2. 5. 18. 21. 33. 40. 45. 87. Itb., Itc., (3 s. Tulasnodia m.).
— melanocyclum Bres. *1.* 5.
— Moellerianum Bres. et Roum. *1.*
— pedunculatum (L.) Schw. *1.* 37.
— Petri Bres. *1.* 5.
— pulchellum S. *1. T!.*
— Rickii Lloyd *1.*
— squamosum S. *1.* Itc.
— verrucosum Morg. *1.* 50.
— Vittadinii Petri *1. T!.*
— volvulatum Borch. *2.* 64.
XYLOPODIUM
— australe Berk. *1.* Australia.

TELEPHORACEAE

ASTEROSTROMA
— Gaillardi Pat. *1.* Itb.
BECCARIELLA
— caespitosa Cke *2.* 50. Bras.
BONIA
— flava (Berk.) Pat. *1.* 50.
CALOCERA
— albipes Mont. *1.* 21.
— cornea (Fr.) Batsch. *9.* 3. 21. Itb. (14 s. Clavaria c.).
— flammea Bon *1.* 3.
— Hostmannii Lév. *1.*
— nutans S. *1. T!.*
— palmata Fr. *6.* Itb.
— sticta Fr. *1.* Gallia.
— viscosa (Pers.) Fr. *14.* 1. 3. 5. 8. 33. 37. 46. 62. Itb., Boh.

CLADODERRIS
— australis Kalchbr. *1.* Australia.
— crassa Fr. *2.* 46. 50.
— dentritica Pers. *2.* 48. 70.
— elegans (Jungh.) Fr. *4.* 46.
— infundibuliformis (Kl.) Fr. *1.* Australia.
CLAVARIA
— abietina (Pers.) Schm. *8.* 2. 8. 10. 12. 37. 45. 87. 100. Germ.
— albida Schaeff. *1.* 1.
— alutacea Pass. *1.* 33.
— amethystina Bull. *1.*
— argillacea Fr. *5.* 1. 2. 3. 8. 23.
— aurea Schaeff. *13.* 5. 11. 26. Itb., Itc.
— Bizzozeriana S. *1. T!.*
— Botrytes Pers. *4.* 5. 11. Itb., Itc.,
— byssiseda Pers. *1.*
— cinerea Bull. *12.* 8. 11. 23. 32. 35. 45. Itc., Itm.
— clavata Pck. *1.* 11.
— coralloides L. *5.* 14. 35. 38. Itb.
— corniculata Schaeff. *4.* 28. Itb., Sib.
— crispula Fr. *1.* Itm.
— cristata Pers. *37.* 1. 2. 5. 7. 10. 11. 33. Itb., Itc., Belg., Germ., Australia.
— fastigiata (L.) Bull. *8.* 8. 12. 14. 20. 28. 37. Germ. (16 s. C. pratensis).
— fistulosa Fr. *3.* 18. 19. (2 s. Eriocladus f.).
— flaccida Fr. *9.* 1. 2. 7. 12. 14. 15. 96. Itb., Itc.
— flava Pers. *2.* 5. 26.
— flavipes Pers. *1.* 33.
— formosa Pers. *16.* 2. 5. 13. 23. 62. 100. Itb., Itc., Sib., Australia.
— fragilis Holmsk. *13.* 11. 14. 89. Itb.
— fragrans E. et E. *1.* 11.
— fumosa Pers. *3.* 1. Itm.
— fusiformis Sow. *1.* 13.
— Gordius Spg. *2.* 31. Ammer.
— grossa Pers. *1.* Itm.
— hystrix E. et E. *1.* 11.
— inaequalis Müll. *6.* 11. 20. Itb.
— inflata (S.) Pck. *1.* Amb.
— juncea Fr. *1.* 3.
— Kisantunensis S. *1. T!.*
— Kalchbrennensis Müll. *1.* Australia.
— Kunzei Fr. *1.* 2.
— leucotephra B. et C. *1.* 11.
— Ligula Schaeff. *7.* 2. 8. 11. 14. 45. Itb., Sib.
— lùteo ochracea Cav. *1.* 15.
— microscopica Malbr. et S. *1. T!.*
— mucida Pers. *3.* 11. 42. Amb.
— muscoides L. *9.* 5. Itb., Itm.
— paludicola Lib. *1.* 16.
— pistillaris L. *9.* 5. 12. 14. 23. Itb., Itc., Helv.
— pratensis Pers. *1.* 38.
— purpurea Fr. *1.*
— rosea Fr. *2.* Itb.
— rubella Schaeff. *4.* 5. Itb.
— rufescens Fr. *7.* Itb.
— rugosa Bull. *8.* 5. 23. 78. Itc.
— scutellata De Bary *1.* 14.
— soluta Karst. *1.* 2.
— stricta Fr. *4.* 13. 20. Sib.
— tasmanica Berk. *1.* Australia.
— tenuissima S. *4.* 7. Itb.
— trichoclada S. et Paol *1. T!.*
— trichostoma Lév. *1.*
— uncialis Grev. *1.* 3.
— velutina E. et E. *1.* 11.
— vermicularis Scop. *1.* Itm.
CONIOPHORA
— arida (Fr.) Cke. *9.* 5. 18. 101. Itb.
— Betulae (Sch.) Bres. *2.* 101.

— capnoides E. et E. *1.* 11.
— cellaris Pers. *2.* Itb.
— cerebella Pers. *2.* 8. 101. Gallia.
— furva Karst. *1.*
— fusca Karst. *1.* 2.
— leucotrix B. et C. *1.* 11.
— membranacea DC. *2.* 5. Itm.
— ochroleuca Bres. *1.* 101.
— olivacea (Fr.) Karst. *1.* 14.
— puteana (Schum.) Fr. *15.* 15. Itb., Itc. Sib., Am. m. (21 s. Thelephora p.).

CONIOPHORELLA
— olivacea (Fr.) Karst. *2.* 101.

CORA
— aeruginosa (Nees.) S. *1.* Guatemala.

CORTICIUM
— Abietis (Pers.) Fr. *1.* 18.
— abnorme Henn. *1.* 78.
— acerinum Pers. *8.* 2. 10. 18. 101. Itb.
— agglutinans Ell. *1.* (11 s. Hymenochaete a.).
— alboflavescens E. et E. *1.* 11.
— alboroseus Bres. *1.* (50 s. Aleurodiscus a.).
— alutaceum (Schrd.) Bres. *2.* 46. Itb.
— alutarium B. et C. *1.* 11.
— amorphum (Pers.) Fr. *15.* 5. 6. 33. 42. 46. Itb., Itc., Sib., Amb. (10. 11. 14. 26. 35. 62 s. Aleurodiscus a.).
— arachnoideum Berk. *4.* 2. 11. 46. 101.
— atrocinereum Karst. *1.* 2.
— aurantiacum Bres. *2.* 35.
— aurantium Pers. *1.* 101.
— Aurora Berk. *1.* Itb.
— Berkeleyi Cke. *2.* 11. 21.
— bisporum (Schrt.) *2.* 1.
— bombycinum (Schumf.) Bres. *4.* 1. 101.
— botryosum Bres. *1.* 101.
— byssinum Karst. *1.* 101.
— caeruleum (Sch.) Fr. *2.* 101. Er.
— caesium Bres. *2.* 46. Itb.
— caesio cinereum v. H. et L. *1.* 101.
— calceum Fr. *28.* 2. 3. 5. 8. 10. 11. 14. 21. 25. 26. 78. Itb. (14 s. Thelephora c.; 23 s. C. buxigenum).
— cellare *1.*
— centrifugum Lév. *2.* 46. 101.
— ceraceum Berk. et Rav. *1.* 21.
— cerussatum Berk. *1.* 64.
— cervicolor Berk. et C. *2.* 21.
— cinereum (Pers.) Fr. *34.* 2. 3. 10. 11. 14. 18. 46. Itb., Gallia, Alg., Sib.
— cinnamomeum (Pers.) Fr. *5.* 25. 78. 89.
— coeruleum Fr. *22.* 3. 5. 18. 15. 20. 21. 25. 33. 46. 72. (16 s. Thelephora c.).
— colliculosum B. et C. *3.* 2. 11.
— comedens (Nees) Fr. *10.* 2. 19. 35. 101. Itb., Gallia. (14 s. Thel. c.).
— confluens Fr. *3.* 46. 101. Itb.
— croceum (Kze) Bres. *1.* 101.
— crocicreas B. et C. *1.* 11.
— diminuens B. et C. *1.* 11.
— dryinum B. et C. *1.* 11.
— echinosporum Ell. *1.* 11.
— effuscatum C. et E. *2.* 11. 46.
— epiphyllum Pers. *2.* 11. 21. Gallia.
— evolvens Fr. *5.* 8. 18. Itb.
— flavescens (Bon.) Fkl. *1.* 101.
— flavido album Cke. *2.* 21.
— flocculatum Fr. *1.* 19.
— fumigatum Cke. *3.* 2. 10. 11.
— fusisporum (Schr.) *1.* 101.
— giganteum Fr. *21.* 2. 3. 11. 14. 18. 21. 33. 50. Gallia, Sib., (14 s. Theleph. g.).
— glabrum B. et C. *1.* 11.

— graminicola E. et E. *2.* 11. Itb.
— granulatum (Bon.) S. *2.* 7. Itb.
— incarnatum (Pers.) Fr. *43.* 3. 8. 10. 11. 12. 13. 14. 18. 23. 25. 26. 45. 51. Itb., Gallia, Belg., Sib. (14 s. Theleph. i.).
— investiens (Schw.) Bres. *1.* 101.
— jonides Bres. *2.* 101.
— lactescens Berk. *1.* 101.
— lacteum Fr. *36.* 16. 26. 50. 101 Itb., Germ., Sib., Mex.
— laeve Fr. *30.* 2. 5. 11. 13. 14. 21. 25. 26. 35. 42. 46. 56. 101. Itb., Gallia, Austria, Amb.
— laevigatum Fr. *1.* 35.
— lanuginosum (Lk.) *1.* Belg.
— leucoxanthum Bres. *1.* 46.
— lilacinofuscum B. et C. *1.* 11.
— livido caeruleum Karst. *1.* 46.
— lividum Fr. *4.* 46. Itb.
— luridum Bres. *1.* 46. Itc.
— molle B. et C. *2.* 11. 46.
— Mougeotii Fr. *3.* 8. 35.
— murinum Berk. et Br. *1.* 2.
— mutabile Bres. *1.* 46.
— mutatum Pck. *1.*
— nigrescens (Schrd.) Fr. *1.* 46.
— nudum Fr. *1.* 23.
— Oakesii B. et C. *2.* 11. 23.
— ochraceum Fr. *4.* 21. 46. Itb., Germ.
— ochroideum Fr. *1.* 23.
— ochroleucum Fr. *1.* 23.
— pallens Bres. *1.* 101.
— pallidum Bres. *1.* 101.
— pelliculare Karst. *1.* 46.
— pertenue Karst. *1.* 46.
— Petersii B. et C. *2.* 11. 21.
— Picea Pers. *1.* 8.
— polygonium Pers. *18.* 1. 13. 18. 20. 25. 46. 101. Itb., Sard., Gallia, Sib.
— polygonoides Karst. *1.* 2.
— portentuosum B. et C. *2.* 5. 11.
— praetermissum Karst. *2.* 46. Germ.
— pruinatum Bres. *1.* 101.
— puberum Fr. *1.*
— punctulatum Cke. *1.* 21.
— radiosum Fr. *5.* 2. 3. 11. 15. Itb.
— roseo cremeum Bres. *1.* 101.
— roseum (Pers.) Fr. *26.* 2. 7. 14. 46. 101. Itb., Gallia, Germ., Sib. Amb.
— rubrocanum Thüm. *3.* 2. 10. 11.
— rubrocinctum Ehrh. *3.* 31. Bras.
— saccharinum B. et C. *1.* 21.
— salicinum Fr. *7.* 2. 5. 11. 35. 46. Itb., Sib.
— Sambuci (Pers.) Fr. *5.* 1. 13. 18. 21. Germ.
— sambucinum Thüm. *1.* 10.
— sanguineum Fr. *1.* 46. Itb.
— scutellare B. et C. *2.* 11. Amb.
— serum (Pers.) Karst. *7.* 2. 18. 25. 46. 101. Austria.
— simulans B. et Rav. *3.* 2. 10. 21.
— sordidum Karst. *1.* 101.
— stramineum Bres. *1.* 101.
— subcoronatum Höhn. *1.* 101.
— subgiganteum B. et C. *1.* 11.
— subrepandum B. et C. *1.* Er.
— subsulphureum Karst. *2.* (14 s. Xerocarpus s.).
— sulphureum Fr. *7.* 13. 20. 25. (14 s. Thelephora s.).
— sulphureum Pers. *1.* 46.
— tessulatum Cke. *1.* 21.
— Typhae Fkl. *2.* (8 s. C. lacteum).
— trigonospermum Bres. *1.* 101.

— uvidum Fr. *1.* (35 s. Sebacina u.).
— vagum B. et C. *2.* 11. 21.
— variegatum Roum. *1.* 3.
— velutinum Fr. *2.* 101.
— versicolor Bres. *1.* 46.
— violaceo lividus (Sommf.) Karst. *1.* (14 s. Xerocarpus v.).

CRATERELLUS
— Cantharellus Schw. *1.* 11.
— clavatus Fr. *5.* 2. 10. Itb.
— cornucopioides (L.) Pers. *24.* 1. 2. 5. 7. 10. 11. 13. 33. 35. Itb., Helv., Germ.
— crispus Sow. *1.* 101.
— dongolensis S. *1. T!*
— lutescens (Pers.) Fr. *14.* 1. 2. 10. 11. 35. 100. Itb.
— pistillaris Schaeff. *1.* 11.
— pusillus Fr. *1.* 87.
— sinuosus Fr. *11.* 10. 12. 26. Itb.
— tubaeformis (Fr.) Quel. *1.* Itb.
— umbonatus Pers. *1.* Germ.

CYPHELLA
— albipinna Pat. et Doass. *1.* 59.
— alboviolascens (Fr.) Karst. *26.* 1. 18. 25. 56. 78. 100. Itb., Gallia, Belg. (16 s. Peziza a.).
— amorpha (Pers.) Quel. *1.* 18.
— ampla Lév. *2.* 62.
— Campanula Fr. *1.* 28.
— Capula Fr. *4.* 18. 21. Itb.
— cinereo fusca (Schw.) S. *1.* Gallia.
— cruciformis Fr. *2.* 28. Belg.
— cupulaeformis B. et Br. *1.* 21.
— Curreyi B. et Br. *2.* 13. 41.
— Digitalis Alb. et Schw. *3.* 2. 14. Suecia.
— erucaeformis (Batsch.) Fr. *2.* 18.
— faginea Lib. *1.* 6.
— flocculenta B. et Br. *1.* 46.
— fraxinicola B. et Br. *1.* 14.
— fulva B. et Rav. *3.* 11. 21. 42.
— galeata Fr. *1.* 20.
— gibbosa Lév. *1.* 1.
— granulosa Fkl. *1.* Belg.
— gregaria Syd. *1.* 1.
— griseopallida Weinm. *1.*
— monaca Spg. *1.* 28.
— muscicola Fr. *1.*
— muscigena (Pers.) Fr. *5.* 5. 25. Itb.
— Neckerae Fr. *1.* 89. Itb., Itc.
— nivea Fr. *4.* Itb., Itc., (14 s. Peziza n.).
— perexigua Rav. *1.* Amb.
— parasitica B. et Br. *1.* Australia.
— pezizoides Zopf. *2.* 1. 11.
— polycephala S. *1.* Australia.
— punctiformis (Fr.) Karst. *4.* 23. 25.
— Ravenelii B. et C. *3.* 5. 11. 21.
— stictoidea Spg. *1.* 31.
— subcyanea E. et E. *1.* 11.
— sulphurea (Batsch.) Fr. *1.* Belg.
— villosa (Pers.) Karst. *26.* 2. 5. 6. 18. 21. 41. 51. 72. 78. Itb., Sard., Mel. Belg.

DICTYONEMA
— spongiosum B. et C. *1.* 11.

DUPORTELLA
— velutina Pat. *1.* 22.

EXOBASIDIUM
— aequale S. *1. T!*
— Andromedae Karst. *3.* 2. 11. 42.
— Cassandrae Pck. *2.* 11. Sib.
— discoideum Ell. *3.* 2. 10. 11.
— flavum Sadbk. *1.* (35 s. Exoascus f.).
— graminicolum Bres. *2.* 1. Itb.
— Lauri Geyl. *5.* 2. 78. Itc.
— Ledi Kar. *1.* 2.

— patavinum D. Sacc. *1.* *5.*
— Rhododendri (Fkl.) S. *12.* 1. 2. 12. 14. Itb., Itc., Gallia.
— Symploci Ell. et M. *2.* 11. 52.
— Vaccinii (Fkl.) Wor. *38.* 1. 2. 6. 8. 10. 11. 12. 14. 18. 34. 35. 37. 47. 53. 71. 89. Itb, Germ., Suecia, Amb.

GLOEOCYSTIDIUM
— albostramineum Bres. *1.* 101.
— argillaceum Bres. *1.* 101.
— Eichleri (Bres.) *1.* 101.
— oleosum *1.* 101.
— praetermissum Karst. *1.* 101.
— roseocremeum Bres. *1.* 101.

HELICOBASIDIUM
— purpureum Pat. *1.* Gallia.

HETEROCHAETE
— livida Pat. *1.* 50.
— livido fusca Pat. *2.* 50.

HYMENOCHAETE
— adusta (Lév.) Bres. *1.* 22.
— cinnamomea (Pers.) Bres. *1.* 101.
— crateriformis Henn. *1.* 27.
— ferruginea (Bull.) Bres. *1.* 101.
— fissolobata Henn. *1.* 27.
— formosa Lév. *1.*
— tabacina (Sow.) Lév. *4.* 50. 101. Germ.

HYPOCHNUS
— albocinctus Mtg. *2.* 11. 21.
— anthochrous (Pers.) Fr. *1.* 89.
— Bresadolae Brinkm. *1.* 101.
— crustaceus (Schem.) Bres. *4.* 101.
— effuscens Bon. *2.* Itb.
— epiphyllus (Pers.) Wallr. *2.* Itb.
— ferrugineus (Pers.) Fr. *3.* 44. 46. Itb., Amb.
— flavo aurantius Trav. *3.* *5.* Itb.
— flavus (Bref.) S. *1.* Sib.
— fulvescens S. *2.* *T!* *5.*
— fulvocinctus Bres. *1.* 101.
— fumosus Fr. *1.* 101.
— fuscus Pers. *1.* 101.
— granosus (B. et C.) Bres. *1.* 101.
— granulatus Bon. *1.* 89.
— isabellinus Fr. *2.* 44. Amb.
— Michelianus Cald. *6.* 33. Itb., Itc.
— ochromelas S. *1.* *T!*
— olivaceus S. *1.* *T!*
— pellicula (Fr.) Bres. *1.* 101.
— quercinus Baglietto. *1.* 33.
— rubiginosus Bres. *1.* 46.
— rubrocinctus Ehrbg. *4.* 11. 21. 42. Amb.
— Sambuci (Pers.) Fr. *3.* 15. Sib.
— scirpinus Thüm. *1.* (2 s. Athelia s.).
— serus (Pers.) Fr. *1.* 15.
— Solani Prill. et Delacr. *1.* 1.
— tabacinus Bres. *1.* 101.
— Thyphae *1.* 56.

HYPOLYSSUS
— Montagnei Berk. *1.* 48.

KNEIFFIA
— aurantiaca Bres. *2.* 11. 101.
— candidissima B. et C. *2.* 11. 21.
— cremea Bres. *2.* 1. 101.
— nuda (Fr.) Bres. *1.* 101.
— sanguinea (Fr.) Bres. *1.* 101.
— serialis (Fr.) Bres. *1.* *T!*
— setigera Fr. *9.* 11. 13. 18. 21. 101. Itb.
— tenuis (Pat.) Bres. *1.* 101.
— velutina *1.* 101.

KORDYANA
— Tradescantiae (Pat.) Rac. *1.* 52.

LACHNOCLADIUM
— compressum (Berk.) Lév. *1.* 50.
— ochraceum Bres. *2.* *T!* Congo.
— Schweinfurthii Henn. *1.* *T!*
— tubulosum (Fr.) Lév. *1.* 50.
— violaceum Pat. *1.* 50.

LLOYDIELLA
— Wrightii (B. et C.) Bres. *1.* 50.
PENIOPHORA
— aegerita Hoffm. *1.* 101.
— aurantiaca (Bres.) *2.* 46. Hung.
— byssoidea (Pers.) Fr. *1.* 101.
— caesia Bres. *2.* 5. Itb.
— ciliata Fr. *2.* 46. 101.
— cinerea (Cke) Fr. *4.* 1. 5. 46. 101.
— conspersa (Bres.) Brinklm. *3.* 101.
— corticalis (DC.) Bres. *2.* 5. 101.
— cremea Bres. *3.* 101. Germ.
— difissa S. *1.* Sib.
— disciformis (DC.) Cke. *2.* 11. Itm.
— Ellisii Massee *1.* 101.
— flavidoalba Cke. *2.* 11.
— gigantea (Fr.) Karst. *3.* 1. 46. 101.
— globulosa (Fr.) Bres. *1.* 101.
— incarnata Pers. *2.* 46. 101.
— laevigata (Fr.) Bres. *1.* 101.
— laevis (Fr.) *3.* 1. 46. Mex.
— longispora (Pat.) V. Höhn. *1.* 101.
— Martellianum Bres. *1. T!*
— Mölleriana (Bres.) S. *1.* 78.
— nuda Pers. *1.* 46.
— occidentalis E. et E. *1.* 11.
— plumbea Fr. *1.* 46.
— pubera (Fr.) S. *3.* 46. 101. Itb.
— quercina Fr. *26.* 3. 7. 15. Itb., Itm. (16 s. Theleph. q.; 8. 10. 11. 13. 18. 26. 45 s. Corticium q.).
— Roumeguerii Bres. *3.* 5. 46. Itc.
— subascondita Bres. *1.*
— subsulphurea (Karst.) *1.* 101.
— trachytricha E. et E. *1.* 11.
— velutina (DC) Cke. *2.* Itb., Hung.
— versicolor Bres. *1.* 101.
— violaceo livida (Somm.) Bres. *1.* 101.
PISTILLARIA
— Bartholomeyi E. et E. *1.* 11.
— caespitulosa S. *1. T!*
— Carestiae Ces. *1.* 6.
— culmigena Mont. *1.* 38.
— Euphorbiae Fkl. *2.* 2. 96.
— Ferryi S. Quel. et Fautr. *1. T!* Itb.
— fulgida Fr. *1.*
— inaequalis Lasch. *2.* 1. 18.
— incarnata Desm. *1.* Itb.
— maculicola Fkl. *1.* 3.
— micans Fr. *4.* 14. 21. Itb., Belg.
— muscicola Fr. *2.* 42. 89.
— pusilla Fr. *1.* 23.
— quisquilaris Fr. *4.* 2. 13. 41. Gallia.
PROTOCORONOSPORA
— nigricans Atk. *1. T!*
PTERULA
— angustata Lév. *1.*
— aurantiaca Henn. *1. T!*
— Bresadoleana Henn. *1. T!*
— multifida Fr. *3.* 21. Itb., Congo.
— pallescens Bres. *1. T!*
— pusilla Bres. *1.* 50.
— simplex S. et Paol. *1. T!*
— subulata Fr. *6.* 3. 14. 83. Itc., Gallia, Ins., Philipp.
— tropica Mont. *1.*
RHIPIDONEMA
— ligulatum (Kremp.) Matt. *1.*
— sericeum SW. *1.* 83.
— spongiosum (B. et C.) S. *1.* 31.
SPARASSIS
— crispa Fr. *5.* 1. 2. 12. 14. Sib.
STEREUM
— abietinum Fr. *2.* 2. 10.

— acerinum Pers. *6.* 3. 11. 21. Itb., Australia.
— agglutinans Ell. *2.* 2. 10.
— albobadium (Fr.) Schw. *3.* 11. 21.
— alneum Fr. *2.* (14 s. Theleph. a.). Itb.
— amoenum Lév. *2.* 2. Australia.
— amphyrhytes S. et Brs. *2. T!* Congo.
— annosum B. et Br. *1.*
— areolatum Fr. *2.* 46. Itb.
— avellana (Fr.) Lév. *1.* 15.
— badioferrugineum Mtg. *1.* (21 s. Hymenochaete b.).
— bellum Kze. *1.* 46. Congo.
— bicolor (Pers.) Fr. *4.* 2. 11. 21. 50.
— Boltoni (S.) Cke. *5.* 19. Itb., Itm.
— Cacao (Berk.) S. *2.* Australia.
— candidum Schw. *3.* 11. 21. 50.
— caperatum (Cke) B. et Br. *2.* Australia.
— Chailletii (Pers.) Fr. *4.* 46. Itb.
— complicatum Fr. *7.* 2. 10. 11. 21. 42. Amb.
— concolor Jungh. *1.* 22.
— corrugatum (Lév.) S. *4.* 2. 10. 11. 21.
— corticolor B. et R. *2.* 11. 21.
— Coryli Pers. *1.* 46.
— crocatum (Lév.) S. *1.* 21.
— cristulatum Quel. *2.* 18. 46.
— Curtisii Berk. et Rav. *6.* 2. 10. 11. 21. Amb.
— cyathiforme Fr. *1.* Australia.
— diuriusculum B. et C. *1.* 46. Bras.
— diuriusculum B. et C. *1.* 46. Bras.
— elegans Mey. *5.* 48. 50. Congo, N. Guinea, Australia.
— elegantissimum Spg. *1.* 31.
— Ellisii Berk. et Cke. *1.* 11.
— evolvens (Fr.) Karst. *1.* 14.
— fasciatum Schw. *6.* 21. 58.
— ferrugineum Fr. *1.* 28.
— formosum (Lév.) S. *1.* (50 s. Hymenochaete f.).
— frustulosum Fr. *8.* 2. 3. 10. 11. 19. 28. 46. Hungaria.
— fuscum (Schr.) Quèl. *1.* 101.
— gausapatum Fr. *6.* 21. 46. 64. 101. Itc., Germ.
— hirsutum (W.) Fr. *74.* 5. 6. 8. 10. 11. 12. 14. 15. 18. 19. 20. 23. 24. 33. 35. 40. 45. 62. 78. 85. 100. 101. Itb., Itm., Sard., Gallia, Helv., Germ., Er., Australia.
— Huebenerianum Henn. *1.* 27.
— incarnatum Pers. *1.* Itm.
— insigne (Pers.) Bres. *4.* 19. 46. Itm., Hung.
— insignitum Quèl. *3.* 19. 46.
— insularis Berk. *1.* 11.
— involutum Kl. *2.* 70.
— Juniperi Karst. *1.* 2.
— Kalchbrenneri S. *4.* 46. Er., Australia.
— Karstenii Bres. *1.* 48.
— Kunzei Fr. *1.* 70.
— lignosum Bacc. *1.* Er.
— lilacinum Pers. *1.* Itc.
— lobatum (Fr.) Kze. *8.* 2. 46. 50. 70. Samoa, Australia, Venezuela.
— lugubre Cke. *2.* N. Guinea, Australia.
— luteobadium Fr. *1.* 10.
— membranaceum Fr. *1.* 50.
— molle Lév. *1.* Australia.
— mytilinum Fr. *3.* 31. Ammer.
— nitidulum Berk. *1.*
— ochraceoflavum Schwz. *5.* 2. 10. 11. 46. Amb.
— ochroleucum Fr. *2.* 50. 101.
— odoratum Fr. *1.* 46.

— Ostrea Fr. *4.* Malaya, N. Caledonia.
— papyrinum Mtg. *3.* 11. 21.
— Paraguariense Spg. *2.* 31. Am. m.
— pellicola Berk. et Br. *1.*
— Pini (Schlch.) Fr. *5.* 10. 14. 19. 101.
— Platani Spg. *1.* 23.
— pruinatum B. et C. *1.* 21.
— pulchellum S. et B. *1. T!*
— puberulum (Kl.) Bres. *1.* 46.
— purpureum Pers. *50.* 11. 13. 15. 18. 26. 40. 46. 58. 85. 101. Itb., Itc., Itm., Germ., Sib., Australia.
— radiatofissum B. et Br. *2.* Australia, N. Caledonia.
— radiatum Pck. *1.* 11.
— radiosum *1.* Gallia.
— ramealis Schw. *1.* 46.
— rhytidocyclum S. *3.* Sib.
— ringens Karst *1.* 2.
— rubiginosum (Dicks.) Wint. *17.* 4. 8. 14. 35. 37. 38. 40. Itb, Itc., Gallia, Germ., Boh. (10. 11. 21 s. Hymenochaete r.).
— rufum Fr. *4.* 18. 19. 46. Itb., Sib.
— rugosum (Pers.) Fr. *16.* 2. 3. 8. 11. 12. 13. 18. 46. 101. Itb., Itc., Helv., Sib., (14 s. Thelephora r.).
— sanguinolentum (Alb. et Schw.) Fr. *8.* 2. 10. 18. 33. 35. 46. 101. Itb.
— scabriseta (Cke) S. *2.* (11. 21 s. Hymen. s.).
— simulans (E. et E.) S. *1.* (11 s. Hymen. s.).
— semilugens Kalchbr. *1.* 41.
— spadiceum Fr. *22.* 5. 11. 13. 18. 26. 45. 42. 62. Itb., Amb., Er.
— spectabile Mey. *2.* 22. 70.
— spretum (Pck.) S. *1.* (11 s. Hymenoch. s.).
— striatum Fr. *2.* 11. 46.
— strigosum (Fr.) S. *2.* 11. 46.
— subpileatum B. et C. *4.* 11. 21. 78. S. Thome'.
— tabacinum Fr. *16.* 62. Itb., Belg., Sib. (16 s. Thelephora t.; 16 s. Thel. Rubi; 11 s. Hymenochaete t. 2. 10. 19. 26.).
— tenuissimum (Berk.) S. *2.* 72. (50 s. Hymenoch. t.).
— umbrinum (B. et C.) S. *1.* (21 s. Hymenoch. u.)
— unicolor (B. et C.) S. *1.* (11 s. Hymenoch. u.).
— versicolor Fr. *2.* 11. 21.
— versiforme B. et C. *2.* 2. 10.

THELEPHORA

— anthocephala (Bull.) Fr. *2.* 3. 101.
— aurantiaca (Pers.) Spg. *2.* 31. Am. mer.
— brunnea (Schrt.) S. *1.* (8 s. Tomentella b.).
— byssoides Pers. *1.* 23.
— caerulea Schrt. *1.* 38.
— caespitulans Schw. *1.* 11.
— caperata B. et Mont. *1.* 50.
— carnea Schrad. *1.* 38.
— caryophyllea (Schaeff.) Pers. *5.* 1. 11. 18. 46. 101.
— cinerea Pers. *1.* 38.
— concrescens Fr. *1.* Australia.
— coralloides Fr. *1.* 101.
— cristata Fr. *6.* 10. 11. 23.
— Dewewrei Bres. *1.* Congo.
— fastidiosa Fr. *7.* 46. 101. Itb.
— fusca Fr. *1.* Belg.
— griseo zonata C. *2.* 11. 21.
— incrustans Pers. *1.* 51.
— intybacea Pers. *3.* 11. 37. Itb.
— laciniata (Pers.) Fr. *12.* 2. 8. 10. 13. 14. 18. 38. 42. 62. 78. Itb.
— Micheneri B. et C. *1.* 11.
— multozonata B. et Br. *1.* 13.
— muscicola *1.*
— ochracea Fr. *1.* 14.

— pallescens Schw. *1.*
— pallida Schw. *2.* 11.
— palmata (Pers.) Fr. *11.* 8. 10. 11. 35. 37. 46. 62. 101. Itb.
— pannosa Fr. *1.* 14.
— penicillata (Pers.) Fr. *1.* 101.
— pedicellata Schw. *1.* 11.
— pteruloides B. et C. *1.* 11.
— puteana Schm. *1.* 11.
— radiata Fr. *2.* 1. 66.
— radicans Berk. *1.* 50.
— retiformis B. et C. *1.* 11.
— sebacea (Pers.) Fr. *22.* 2. 5. 11. 19. 20. 23. 25. Itb., Belg., Gallia.
— spiculosa Fr. *4.* 14. 46. 101. Itb.
— stereoides Cke et Mass. *1.* Australia.
— terrestris (Ehrb.) Fr. *9.* 11. 14. 46. 58. 101. Itb.
— venustula Spg. *1.* 31.
— zygodesmoides Ell. *1.* 11.

TOMENTELLA
— Bresadolae Brinklm. *1.* 101.
— fusca (Pers.) *1.* 101.
— isabellina (Fr.) *1.* 101.
— subfusca (Karst.) *1.* 101.
— trigonosperma (Bres.) *1.* 101.

TYPHULA
— candida Fr. *3.* 1. Itb., Gallia.
— erythropus Pers. *3.* 8. 87.
— falcata Karst. *1.* 14.
— filiformis Fr. *5.* 2.
— graminum Karst. *1.* 34.
— Grevillei Berk. *1.* 13.
— gyrans (Batsch.) Fr. *5.* 2. 11. Itb., Amb.
— incarnata Lasch. *1.* Itb.
— juncea Karst. *1.* 2.
— Laschii Rebent. *1.* 3.
— muscicola Pers. *1.* 11.
— ovata Pers. *1.* 8.
— phacorrhiza (Reich.) Fr. *2.* 11. 96.
— ramealis Spg. et Roum. *1.* 3.
— sclerotioides Fr. *1.* 3.
— subfasciculata E. et E. *1.* 11.
— variabilis Riess. *1.* 19.

HYDNACEAE

CALDESIELLA
— ferruginosa (Fr.) S. *3.* 25. 56. Itb.
— italica S. *1. T!*

ECHINODONTIUM
— tinctorium E. et E. *1.* 46. Amb.

GRANDINIA
— crustosa (Pers.) Fr. *6.* 11. 18. 21. Gallia.
— granulosa Fr. *10.* 11. Itb., Itm., Belg., Amb., (21 s. G. alutacea).
— helvetica (Pers.) Fr. *1.* 101.
— papillata B. et C. *1.* 21.
— papillosa Fr. *1.* (16 s. Theleph. p.).
— subochracea Bres. *2.* 101.
— tuberculata B. et C. *2.* 11. 21.

GRANDINIELLA
— livescens Karst. *1.* 1.

HYDNOCHAETE
— badia Pers. *1.* 50.

HYDNUM
— Acicularia Schaeff. *1.* Itb.
— adustum Schw. *1.* 11.
— alutacem Fr. *1.* 21.
— amicum Quèl. *3.* 2. 10. Amb.
— argutum Fr. *12.* 25. Itb., Alg.
— aurantiacum Alb. et Schw. *3.* 5. 62. Itb.
— Auriscalpium L. *7.* 2. 11. 12. 15. Itb.
— caeruleum Horn. *4.* 46. 101. Itb., Germ.
— candicans Fr. *2.* 101.
— Cesatii Berk. *1.*
— calybaeum (Pers.) Bres. *2.* 101.

— ciliolatum B. et C. *1.* 11.
— cinereum Bull. *4.* 7. Itb., Itc.
— compactum Pers. *5.* 42. 62. Itb., Amb.
— conorum Lib. *1.* Belg.
— coralloides Scop. *12.* 2. 10. 11. 14. 45. Itb., Sib.
— corrugatum Fr. *1.* 19.
— crustaceum Schum. *1.* 101.
— cyathiforme Schaeff. *5.* 1. 8. 62. 101.
— decurrens B. et C. *1.* 50.
— diaphanum Schrad. *3.* 2. 87. Itb.
— Ellisianum Thüm. *1.* 11.
— erynaceum Bull. *6.* 19. Itb.
— farinaceum Pers. *11.* 11. 38. Itb., Belg.
— fasciculare B. et C. *1.* 11.
— ferrugineum Fr. *10.* 11. 21. 101. Itb., Itm.
— fragile Fr. *2.* 11. 46. Itb.
— fragilissimum B. et C. *1.* 11.
— fuligineo album Schmidt. *1.* 1. Itb.
— fuligineo violaceum Kalchbr. *1.* 46.
— gelatinosum (Pers.) Fr. *6.* 12. Itb. (2. 13. 20. 100. s. Tremellodon g.).
— geogenium Fr. *1.*
— graveolens Delastr. *6.* 1. 11. 33. 78. Itb., Australia.
— Himantia Schw. *1.* 11.
— imbricatum L. *10.* 5. 45. 46. 62. Itb.
— jonides Pass. *1. T!*
— laeticolor B. et C. *1.* 11.
— leptodon Mont. *1.*
— macrodon Pers. *1.* 46. Germ.
— melaleucum Fr. *4.* 62. 101.
— membranaceum Bull. *3.* 11. 19. 21.
— montellicum Spg. *1. T!*
— mucidum Fr. 7. 19. 21. Itb., Hung., Venezuela.
— nigrum Fr. *3.* 5. 35. Itb.
— niveum Fr. *1.* 13.
— obtusum Schrd. *1.* 14.
— ochraceum Fr. *6.* 11. 19. 21. 42. Itb., Gallia.
— opalinum Quèl. *1.* 19.
— pallidum C. et E. *1.* 11.
— Pinastri Fr. *1.* 46.
— plumosum Duby. *1.* 11.
— pudorinum Fr. *5.* 14. Itb., Itc., Er.
— pulcherrimum B. et C. *1.* 11.
— rawakense Pers. *1.* 50.
— repandum L. *12.* 5. 14. 62. 101.
— Rhois Schw. *1.* 42.
— rubiginosus Bres. *1.* 101.
— rufescens Pers. *4.* Itb., Sib.
— scabrosum Fr. *2.* Itb.
— Schiedermeyeri Heufl. *10.* 2. 10. 11. 12. 14. 19. 37. 45. 87.
— scrobiculatum Fr. *9.* 18. 101. Itb.
— septentrionale Fr. *2.* 2. 11.
— Spongiola Bizz. *1.* Itb.
— squalinum Fr. *1.* 45.
— stalactitium (Schrk.) *1.* 46. Germ.
— Stevensoni B. et Br. *1.* 11.
— stipatum Fr. *2.* 11. Amb.
— suaveolens Scop. *5.* 10. 26. 45. 96.
— subcarnaceum Fr. *1.* 11.
— suberosum Batsch. *2.* Itb.
— subsquamosum Batsch. *2.* 46. Itb., Itc.
— subtile Fr. *4.* Gallia.
— sulphuratum *1.*
— tomentosum Fr. *5.* 2. 10. 11. 14. Itb.
— udum Fr. *1.* 2.
— velutinum Fr. *3.* 101.
— violascens Alb. et Schw. *1.* 101.
— viride Fr. *2.* 46. Belg.
— zonatum Batsch. *9.* 11. 33. 62. Itb.

IRPEX
— canescens Fr. *6*. 25. Itb., Mel.
— cinnamoneum Fr. *42*. 10. 42. Amb.
— citrinus Bres. *1*. *T!*
— coriaceus Berk. et Rav. *2*. 11. 21.
— deformis Fr. *6*. 1. 21. 46. 101. Hung., Er.
— flavus (Jungh.) Kl. *2*. 11. Congo.
— formosus S. *1*. *T!*
— fuscoviolaceus (Schrad.) Fr. *8*. 1. 12. 14. 21. 33. Gallia, Sib.
— fuscescens Schw. *1*. 11.
— heterodon S. *3*. *T!* Itb.
— hypogaeum Fkl. *1*. 89.
— lacteus Fr. *10*. 2. 18. 46. 56. 58.
— mollis B. et C. *1*. 11.
— obliquus (Schrad.) Fr. *24*. 1. 3. 7. 12. 41. 100. 101. Itb., Germ.
— paleaceus Fr. *1*.
— paradoxus Fr. *6*. 10. Gallia, Germ.
— portoricensis (Fr.) Bres. *2*. 50.
— sinuosus Fr. *8*. 11. 50. Sib.
— tabacinus B. et C. *4*. 2. 11. 21. 46.
— Tulipiferae Schw. *5*. 2. 10. 11. 14. 46. Amb.
— violaceus (Pers.) Quèl. *1*. 101.
— zonatus Berk. *1*. Australia.

ODONTIA
— alutacea Fr. *2*. 1. 46. Itb.
— arguta Fr. *10*. 46. 50. 56. 101. Gallia, Germ., Sib.
— Artocreas Berk. *1*. 50.
— Barba Jovis (With.) Fr. *3*. 46. 101.
— bicolor Alb. et Schouw. *1*. 46. Itc.
— brasiliensis (Berk.) Bres. *2*. 46. 50.
— Brinkelmanii Bres. *1*. 101.
— byssina Schrd. *1*. 101.
— carbonaria Pck. *1*. 56.
— conspersa Bres. *3*. 5. 19. 101.
— corrugata Fr. *1*. 46. Hung.
— cremorina Bres. *1*. *T!* Er.
— crinalis Fr. *1*. 101.
— cristulata Fr. *4*. 5. Suecia.
— crustosa Pers. *4*. 46. Itb., Hung.
— farinacea Pers. *2*. 46. 101.
— fimbriata (Pers.) Fr. *10*. 19. 23. 101. Itb., Gallia, Belg.
— flavoargillacea Bres. *1*. 50.
— fusca C. et B. *1*. 11.
— fuscoatra Fr. *1*. 101.
— livida Bres. *1*. 46. Itc.
— olivascens Bres. *1*. 101.
— pannosa Bres. *2*. 46. 101.
— papillosa Karst. *3*. 2. 14. 46. Itb.
— Pinastri Quèl. *4*. 5. 46. Sard.
— Pruni Lasch. *3*. Itb., Gallia.
— stenodon Pers. *1*. 101.
— stipata Fr. *1*. 46.
— subtilis Fr. *2*. 46. 101.

PHLEBIA
— albida Fr. *1*. 101.
— aurantiaca Sow. *1*. 101.
— contorta Fr. *3*. 45. 89. Lus.
— merismoides Fr. *6*. 2. 11. 42. 101. Itc.
— pileata Pck. *1*. 11.
— radiata Fr. 7. 2. 89. 101. Itb., Gallia.
— spilomea B. et C. *1*. 11.
— vaga Fr. *4*. 101.
— zonata B. et C. *1*. 11.

PSEUDOHYDNUM
— guepinioides Rick. *1*. 50.

RADULUM
— aterrimum Fr. *1*. Sib.
— Bennettii B. et C. *1*. 11.
— concentricum C. et E. *1*. 11.
— hydnoideum Pers. *1*. 8.

— investiens Farl. *1.* 42.
— Kmetii Bres. *1.* 19.
— laetum Fr. *3.* 38. 46. 101.
— membranaceum (Bull.) Bres. *1.* 46.
— molare Fr. *3.* 11. 46. Itb., Germ.
— orbiculare Fr. *12.* 1. 6. 12. 18. 23. 46. 101. Itb., Germ.
— quercinum (Pers.) Fr. *8.* 8. 20. 101. Itb., Gallia.

SISTOTREMA
— confluens Pers. *2.* 96.
— fuscoviolaceum Schrad. *1.* 8.
— membranaceum Oud. *1.* 62.

POLYPORACEAE

BOLETUS
— badius Fr. *1.* 104.
— bovinus L. *3.* 104. Itb., Itc.
— brasiliensis Rick. *1.* 50.
— capensis S. *1. T!*
— castaneus Bull. *1.* Itb.
— cavipes Fr. *2.* 6. 96.
— chrysenteron Fr. *2.* 15. 104.
— curtipes Pck. *1.* 11.
— edulis L. *6.* 5. 10. Itb., Itc.
— elegans Schum. *3.* Itb.
— flavus Wittk. *4.* Itb.
— granulatus L. *5.* Itb.
— lactiflorus Wittk. *1.* Itc.
— lividus Bull. *1.* 14.
— lupinus Fr. *1.*
— luridus Schaeff. *8.* 5. 104.
— luteus L. *4.* 11. 14. 104. Itb.
— macroporus Rostk. *1.* 26.
— pachypus Fr. *1.* 21.
— palustre Berk. *1.* 11.
— piperatus Bull. *2.* 104. Itc.
— plumbeus *1.* Itb.
— pulverulentus Opatowsk. *1.* 14.
— rimosus Vent. *1.*
— rufocastaneus E. et E. *1.* 11.
— sardous Belli. *2. T!* Sard.
— Satanas Lenz. *1.* Itb.
— scaber Fr. *8.* 14. 15. 104. Itb., Itc.
— strobilaceus Scop. *2.* 42.
— subtomentosus L. *6.* 33. Itb., Itc.
— sulphureus Fr. *1.* 114.
— variegatus Fr. *1.* 62.
— vertipellis Fr. *1.* Itc.
— viscidus L. *1.* 5.
— viscosus Frostr. *1.* 11.

CERIOMYCES
— albus (Cda.) S. *1.* Itb.
— agaricinus *1.* Itb.
— Fischeri Cda. *1.* Moravia.
— incomptus S. *1. T!*
— microsporus *1.* Itb.
— pusillus S. *1. T!*
— Richoni S. *1. T!*
— rubescens (Boud.) S. *2.* Gallia, Germ.
— terrestris Schultz. *6.* Itb.

CRYPTOPORUS
— volvatus Pck. *2.* 11. Mex.

DAEDALEA
— ambigua Berk. *1.* 11.
— cinerea (Bull.) Fr. *1.* Itb.
— confragosa (Bolt.) Pers. *4.* 11. 42. 58. Rhodus.
— Hobsonii Berk. *2.* N. Caledonia, Australia.
— lenzitiformis Ces. *1.* Malaya.
— ochracea Kalchbr. *2.* 2. 10.
— quercina (Pers.) Fr. *25.* 3. 7. 8. 10. 11. 12. 13. 20. 35. 45. 87. Itb., Germ. (2 s. Himantia dedaloides).
— Ravenelii Berk. *1.* 21.
— saligna (Bull.) Fr. *3.* Itb.
— Schultzeri Potsch. *1.* 19.
— unicolor (Bull.) Fr. *44.* 5. 8. 11. 12. 13. 14. 18. 19. 26. 33. 42. 45. 46. 50. 100. Itb., Itm., Germ., Polonia, Sib., Mozambico.

FAVOLUS
— alveolaris (DC.) Quèl. *1.* 46. Er.
— alutaceus B. et M. *1.*
— bipindensis Henn. *1.* Somalia.

— brasiliensis Fr. *7*. 31. Am. mer., Congo. Mozambico.
— canadensis Kl. *1*. 46. Amb.
— congolensis De Seyn. *1*. Mozambico.
— europaeus Fr. *17*. 11. Itb., Amb.
— fimbriatus Spg. *2*. 23. 50.
— fibrillosus Lév. *1*. Samoa.
— fissus Lév. *1*. Am. mer.
— flaccidus Fr. *3*. 31. Malaya.
— giganteus Mont. *1*. 50.
— jacobaeus S. *1*. *T.!*
— Hondurensis (Muss.) S. *1*. Mozambico.
— moluccensis Mtg. *2*. Malaya.
— paraguayensis Spg. *2*. 50. Am. mer.
— princeps B. et C. *1*. 50.
— pusillus Fr. *1*. Malaya.
— rhiphidium Berk. *1*. 11.
— scaber Berk. *1*. Australia.

FISTULINA
— hepatica Fr. *14*. 10. 20. 46. 62. Itb, Itc., Boh.
— pallida Berk. et Rav. *1*. 11.

FOMES
— adspersus Schl. *1*. (45 s. Polyporus a.).
— amboinensis Fr. *2*. 22. 50.
— annosus Fr. *19*. 2. 46. 59. 101. Itb., Gallia, Germ. (5. 8. 10. 13. 18. 35. 62 s. Polyporus. a.)
— applanatus (Pers.) Wallr. *15*. 1. 2. 11. 33. 35. 64. 58. Itm., Sic., Sib., Er., Australia.
— Auberrianus Mtg. *1*. 46. Bras.
— australe Fr. *9*. 28. Itm., Bras., N. Caledonia.
— capucinus Mtg. *1*. 50.
— Bovianum Pat. *2*. Am. m. (70 s. Gonoderma B.).
— carneus Nees. *2*. 11.
— cereus (Berk.) Bres. *1*. 50.
— chilensis Fr. *1*. 2.
— conchatus Fr. *6*. 2. 11. 20. 72. Malaya, Australia.
— connatus Fr. *4*. 2. 10. 11. Itb.
— Cryptarum Fr. *1*. (3 s. Polyporus C.).
— Curtisii Berk. *2*. 11. 21.
— Ellisianus Anderss. *1*. 58.
— Everhartii E. et G. *1*. Amb.
— Evonymi Kalchbr. *8*. 94. Itb., Helv., (2. 14. 35. s. Polyp. E.; 12. 89 s. Trametes E.).
— fasciatus Sow. *1*. 50.
— fomentarius (L.) Fr. *15*. 1. 2. 6. 46. 101. Hung., Amb., Am. m. (10. 11. 13. 14. 34. 35. 45 s. Polyp. f.).
— formosissimus Spg. *2*. Itb., Sard., N. Caledonia.
— fraxineus Fr. *4*. (2. 13 s. Polyp. f.).
— fraxinopilus Pck. *3*. 11. 46. 58.
— fuliginosus (Scop.) Wint. *2*. 45. 46.
— fulvus Scop. *22*. 46. 101. Itb., Germ., Er., Australia.
— gelsicola Berl. *2*. 46. Itb.
— Hartigii Allesch. *4*. 5. 35. 46. Rhodius.
— Hasskarlii Lév. *1*. Australia.
— hemileucus B. et C. *5*. 11. 50. Australia.
— hormodermus Mtg. *1*. 50.
— igniarius Fr. *27*. 3. 35. 46. 64. Itb., Itc., Germ., Mor., Hung., Sib., Er., Malaya, Am. m. (2. 10. 11. 34. 35. 37 s. Polyp. i; 3 s. Pol. megalosporus).
— Inzengae DN. *1*. Itc.
— Linhartii Kalchbr. *1*. (45 s. Polyp. L.).
— lucidus (Leys.) Fr. *29*. 1. 5. Itb., Itm., Mel., Er., Australia, Mex., Amb. (2. 11.

13. 20. 21. 35. 42. 52. s. Polyp. l.; 46 s. Gonoderma l.).
— Marcgraviae *1.* Somalia.
— marginatus Fr. *4.* 45. Sib.
— marmoratus Berk. *1.* Guatemala.
— nigricans Fr. *6.* 1. Itb., Belg., Sib.
— obliquus Fr. *12.* 25. 72. (21 s. Poyp. o.).
— ochnolaccatus Mtg. *1.*
— Ohioensis Berk. *1.* Amb.
— pachyotis Spg. *2.* 50.
— pallens B. et Br. *1.* Australia.
— pectinatus Klot. *4.* 72. Er., Australia.
— pinicola Fr. *10.* 19. Itb., Amb. (11. 18. 35. 45 s. Polyp. p.; 2 s. Fomitopsis p.).
— placodes Kalchbr. *1.* N. Caledonia.
— pomaceus Pers. *1.* 58.
— populinus (Schum.) Fr. *2.* 46. 101.
— pseudobolus *2.* Er.
— raduloides Henn. *1. T!*
— reticulatus Pers. *1.* Itb.
— rhytiphlaeus Mtg. *2.*
— Ribis (Schm.) Fr. *30.* 1. 40. 58. 64. 101. Itb., Itc., Austria, Hung., Er., Mozambico, Mex., Am. m. (2. 10. 11. 35. 45. 46. 62. 94. s. Polyp. R.; 37 s. Tram. R.).
— robustus Karst. *3.* Mel., Rhodius.
— roseus Karst. *2.* (2 s. Phomitopsis r.). Itb., Australia.
— rubriporus Quèl. *3.*
— salicinus (Pers.) Fr. *12.* 59. 101. Gallia, Belg., Germ., Australia. (10. 14. 18. 19. 26. 46. 62 s. Polyp. s.).
— scutatus Hark. *1.* (35. s. Polyp. s.).
— scutellatus Schw. *1.* (11 s. Polyp. s.).
— senex N. et M. *1.* Congo.
— spadiceus (Berk.) Cke. *1.* 22.
— sulcatus Cke *1.*
— ulmarius (Fr.) N. Guinea *3.* (2. 13. 14 s. Polyp. u.).
— umbraculum (Fr.) S. *1.* (2 s. Polyp. u.).
— ungulatus (Schaeff.) S. *6.* 1. 5. 46. Itb., Itc.
— vegetus Fr. *2.* (35 s. Polyp. v.; 46 s. Gonoderma v.).
— zelandicus Cke. *2.* Australia.

GLOEOPORUS
— conchoides Mtg. *3.* 21. 46. 50.
— Rhipidium (Berk.) Spg. *2.* 50. Am. m.

HENNINGSIA
— geminella Moell. *1.* 50.

HEXAGONIA
— apiaria Pers. *1.* 43.
— assaortina Becc. *1. T!*
— crinigera Fr. *2.* 28. Australia.
— cucullata Mtg. *1.* 31.
— durissima B. et Br. *1.*
— Dybowskii Pat. *3.* Er., Congo.
— Fioriana S. *2. T!* Er.
— Friesiana Sp. *3.* 31. Am. m.
— glabra Lév. *1.* Australia.
— Gunnii Fr. *2.* Australia.
— Klotschii Berk. *2.* Er., Guinea.
— nitida Dur. et Mont. *2.* Rhodius. (33 s. H. Marcucciana).
— rigida Berk. *1.* Erythr.
— pallens S. *1.* Mex.
— polygramma Mtg. *1.* Australia.
— scutigera Fr. *4.* Am. m.
— sericea Fr. *3.* Er., Australia.

— tenuis Hook. *1.* Australia.
— unicolor Fr. *1.* Mex.
— variegata Berk. *1.* Bras.
— vespacea (Pers.) Fr. *1.* Guinea.
LASCHIA
— agaricina Pat. *1.* 50.
— caespitosa Berk. *1.* Malaya.
— delicata Fr. *1.* Malaya.
LEUCOPORUS
— gallopavonis (Berk.) S. *1.* 22.
MERULIUS
— ambiguus B. et C. *3.* 11. 21.
— aureus Fr. *4.* 2. 11. 18. 20.
— bellus B. et C. *2.* 11. 21.
— ceracellus B. et C. *1.* 11.
— chonchoides Mtg. *1.* (11 s. Gloeoporus ch.).
— Corium (Pers.) Fr. *9.* 5. 11. 19. 21. 33. Itb.
— crispatus Muell. *1.* 101.
— fugax Fr. *2.* 14. Amb.
— lacrymans (Jacq.) Fr. *15.* 10. 11. 13. 14. 16. 21. 45. 46. 85. 101. Itb.., Germ.
— molluscus Fr. *3.* 2. Itb., Belg.
— niveus Fr. *1.* 2.
— pallens Berk. *1.* 2.
— papyrinus (Bul.) Quèl. *1.* 101.
— pezizoideus Spg. *1.* 50.
— porinoideus Fr. *1.* 14.
— poroides Berk. *1.* 20.
— pulverulentus Fr. *4.* 21. Itb., Belg.
— rubellus Pck. *1.* 11.
— rufus Pers. *6.* 45. 56. Itb., Gallia.
— serpens Tode *1.* 26.
— squalidus Fr. *1.* 101.
— subambiguus Henn. *1.* 50.
— tremellosus Fr. *22.* 1. 2. 5. 8. 11. 12. 14. 15. 16. 21. 26. 50. 85. Itb., Itc., Gallia, Belg., Germ., Sib.
— umbrinus Fr. *1.* Sib.
MICROPORUS
— affinis Nees. *2.* 22.
— xanthopus Fr. *1.* 22.
MUCRONOPORUS
— Abietis Karst. *1.* 11.
— Andersonii E. et E. *2.* 11.
— Everhartii E. et C. *1.* 11.
— spissus Schw. *1.* 11.
PHAEOLUS
— rigidus Lév. Pat. *1.* 22.
PHELLINUS
— Kermes (Berk.) Pat. *1.* 22.
POLYPORUS
— abietinus (Diks.) Fr. *2.* 101. 101.
— acanthoideus Fr. *1.*
— adustus (Willd.) Fr. *44.* 5. 7. 8. 10. 11. 13. 18. 21. 23. 46. Itb., Itm., Hung., Germ., Sib.
— albidus Schaeff. *1.* 101.
— albus (Huds.) Fr. *6.* 10. 19. 46. 62.
— alveolarius Bose *1.* Er.
— amorphus Fr. *11.* 1. 6. 8. 14. 46. 62. 87. 101. Itb., Germ. (18 s. P. irregularis).
— anax Berk. *1.* 11.
— annularis Fr. *1.*
— arcularius (Butsch.) Fr. *9.* 11. 21. 42.
— betulinus (Bull.) Fr. *9.* 10. 11. 18. 62. 85. 96. 101.
— benzoinus Fr. *2.* 2. 19.
— Berkeleyi Fr. *1.* 11.
— biennis (Bull.) Fr. *11.* 33. 46. Itb., Itm., Am. m.
— Blanchetianus B. et Mtg. *2.* 50. Malaya.
— borealis (Wall.) Fr. *8.* 1. 2. 18. 26. 35. 62. Itb., Helv.
— Braunii Lév. *1.* Gallia.
— Broomei *1.* 19.
— brumalis (Pers.) Fr. *26.* 7. 11. 14. 46. 87. 100. 101. Itb. Itc., Gallia, Germ., Australia.
— caesius (Schrad.) Fr *3.* 46. 101. Itb.

— cervinus Quél *1.* Amb.
— chioneus Fr. *5.* 13. 19. 46. 101. Hung.
— cilicioides Berk. *1.* 50.
— cinnamoeus (Jacq.) S. *2.* 46. Itb.
— clypeatus Pat. *1.* 50.
— confluens (Alb. et Schw.) Fr. *4.* 2. 10. 46. Itb.
— contractus Berk. *2.* 46. Samoa.
— crispus (Pers.) *2.* 19. 46.
— cristatus Fr. *2.* 26. 46.
— crocatus Fr. *5. T!.* 21. Sib. Amb.
— cryptopus Ell. et Barth. *2.* 11. 58.
— cubensis Mtg. *1.* Bras.
— cupulaeformis Berk. et Rav. *2.* 11. 21. Amb.
— cuticularis Karst. *2.* Itb. (2 s. Ionotus c.).
— destructor Fr. *4.* 14. Itb., Amb.
— dichrous Fr. *7.* 2. 87. Itb.
— dictyopus Mtg. *1.*
— distortus Schw. *1.* Amb.
— dryadeus Fr. *7.* 2. 10. 13. 19. Itc., Er.
— elegans Bull. *3.* 11. 46. Amb.
— endocrocinus Berk. *1.* 11.
— epsileucus Fr. *1.* 26.
— Eucalyptorum Fr. *1.* Australia.
— flavescens Mtg. *1.* 50.
— flavovirens B. et Rav. *1.* 11.
— fragilis Fr. *5.* 8. 19. 46. 101. Itb., Itc.
— frondosus Fr. *4.* 4. 11. 14. Itb.
— fuliginosus (Scop.) Fr. *2.*
— fumosus (Pers.) Fr. *12.* 2. 11. 12. 14. Itb.
— fuscidulus Schrd. *1.* Itb.
— giganteus Fr. *3.* 1. 11. 19.
— gilvus (Schw.) Fr. *11.* 11. 21. 27. 31. 58. S. Thomè, Am. m., Australia.
— grammocephalus Berk. *3.* 48. 70.
— hirtus Quèl. *1.* Helv.
— hispidus (Bull.) Fr. *17.* 10. 15. 26. 35. 94. Itb., Sic., Mel.
— Hohniensis Fr. *1.* 18.
— imberbis (Bull.) Fr. *5.* 15. 46. 101. Itb., Hung.
— imbricatus Bull. *2.* 19.
— infernalis Berk. *1.* 50.
— intybaceus Fr. *1.* Itm.
— jodinus Mtg. *1.* Bras.
— isidioides (Berk.) Hooker *3.* 2. 10. Guinea.
— labyrinticus Schw. *1.* 11.
— laetus Cke. *1.* Australia.
— Leprieuri Mtg. *1.* 27.
— leptocephalus Fr. *3.* Itb., Itm.
— leucomelas Pers. *1.* Itb.
— leucospongia Cke. et Harkn. *1.* 11.
— lineatoscaber B. et Br. *1.* 50.
— linguaeformis Pat. *1.* 70.
— lithmanicus Blonski *1.* Lituania.
— maculatus Pck. *1.* Amb.
— Marianiei Bres. *1. T!.*
— melanopus (Swarts) Fr. *1.* Itb.
— montanus Quèl. *3.* 19. 46. Gallia.
— morosus Kb. *1.* 10.
— Mylittae S. *1.*
— nidulans Fr. *1.* 11.
— occultus Sch. *1.* 2.
— ochroleucus Berk. *1.*
— officinalis (Will.) Fr. *3.* Itb.
— osseus Kalchbr. *3.* 46. Itb.
— ovinus Schaeff. *3.* Itb., Germ. Er.
— pallidocervinus Schw. *1.* 50.
— perennis L. *2.* 102. Itm.
— Pes Caprae Pers. *4.* *5.* Itb., Itm.
— picipes (Pers.) Fr. *8.* 11. 46. 50. 62. Itb., Australia.
— platensis Spg. *1.* 50.

— plebejus Berk. *4.* 11. N. Caledonia, Bras.
— Pocula Schw. *1.* 11.
— portentosus Berk. *3.* 28. N. Caled., Australia.
— pubescens Schm.) Fr. *2.* 11.
— quercinus Fr. *1.* 20.
— radiatus (Sow.) Fr. *2.* 1. 101.
— ramosus Bull. *1.*
— resinosus (Schrad.) Fr. *10.* 7. 10. 11. 12. 26. Itb.
— rheades Pers. *2.* 5. Er.
— Rostafinski Blonsk. *1.*
— Rostkovii Fr. *1.*
— rubidus Berk. *1.* Malaya.
— rufescens Fr. *4.* 20. Itc., Gallia.
— russiceps B. *1.* 70.
— rutilans (Pers.) Fr. *2.* 1. 101.
— Saccardoi Cke et Quèl. *2.* Gallia.
— Schulzeri Fr. *1.* 45.
— Schweinitzii Fr. *10.* 1. 2. 5. 12. 13. 14. 46. 62. Itb.
— scruposus Fr. *2.* 42.
— semipileatus Pck. *2.* 11.
— sericellus S. *2. T!* Itb.
— sistotremoides (Alb. et Schw.) Brink *1.* 101.
— Spongia Fr. *1.* 46. Itb.
— spumeus (Sow.) Fr. *8.* 2. 11. 13. 19. 20. Belg.
— squamosus (Huds.) Fr. *10.* 5. 10. 12. 15. 19. 46. Itb.
— stipticus Pers. *1.* 19.
— suberosus Bull. *1.* Itb.
— sublinguaeformis Schlz. *1.* 45.
— subpulverulentus B. et C. *1.* 46.
— sulphuratus Fr. *2.* 50.
— sulphureus (Bull.) Fr. *15.* 2. 5. 6. 10. 11. 13. 15. 26. 35. 46. 100. Itb., Australia.
— tephroleucus Fr. *2.* 62. Germ.
— tomentosus Fr. *1.* Itb.
— torquescens S. et Bres. *1. T!*
— Trichomallus Berk. et M. *1.* Guatemala.
— umbellatus Fr. *1.* 5.
— varius (Pers.) Fr. *2.* Itb.
— venetus S. *1.* Itb.
— Venezuelae B. et C. *1.* Venezuela.
— vernalis Quèl. *3.* Itb.
— vihecinus Fr. *1.*
— Warmingii Berk. *1.* 48.
— Weinmanii Fr. *1.* Itb.

POLYSTICTUS

— abietinus Fr. *26.* Itb., Belg., Sib. (1. 2. 3. 11. 13. 14. 20. 21. 35. 45. 46 s. Polyporus a.).
— aculeans Berk. *1.* S. Thome', Congo, N. Caledonia, Samoa.
— affinis Nees. *6.* 46. (70 s. Polyp. a.).
— albocervinus B. et Br. *1.* (2 s. Polyp. a.).
— amboinensis Fr. *1.* Malaya.
— barbatulus Fr. *2.* (11. 21 s. Polyp. b.).
— barbulatus Fr. *1.* Amb.
— basiphaeus S. et Paol. *1. T!*
— biformis Kl. *6.* 46. Amb., Sib., (2. 11. 19 s. Polyp. b.)
— Braunii Rabh. *6.* Itb., Belg., Germ. (14. 19 s. Polyp. B.).
— Broomei Rabh. *2.* (14. 85 s. Polyp B.).
— bulbipes Fr. *2.* 27. 50.
— byssinus Mtg. *1.* Australia.
— caperatus Berk. et M. *2.* 46. 50.
— cervinus Schw. *1.* Amb.
— chartaceus B. et C. *2.* (11 21 s. Polyp. c.).
— cichoriaceus Berk. *1.* Malaya.

— cinnabarinus (Jacq.) Fr. *4.* (11. 21. 42 s. Polyp. c.; 2 s. Pychnoporus c.).
— cinnamomeus Jacq. *2.* Australia.
— Cladonia Berk. *1.* Australia.
— conchifer Schuz. *4.* (11. 21. 42 s. Polyp. c.).
— cupreonitens Kalchbr. *1.* (2 s. Polyp. c.).
— Diedrichsenii Fr. *2.* 50. Bras.
— dispar Kalchbr. *1.* Australia.
— Drummondii Klotsch. *2.* 31. Am. m.
— Ectopus B. et C. *2.* 11. 21.
— Feei Fr. *2.* Malaya.
— fibrilloso radians Mont. *1.* 50.
— flabellum Mtg. *1.* 50.
— floridanus Berk. *6.* 27. 42. Bras., Venezuela, Guatemala. (11. 13 s. Polyp. f.).
— fulvicolor Spg. *2.* Am. m. (31 s. Polyp. f.).
— funalis Fr. *1.* Congo.
— gibberulosus Lév. *2.* 50. Bras.
— hemileucus B. et C. *2.* Er.
— hirsutus (Fr.) Wint. *46.* Itb., Germ., Sib., Sina, Am. m., Australia, N. Caledonia, Er. (2. 5. 11. 14. 31. 42. 46. 72 s. Polyp. h.; *19.* s. P. pubescens).
— ilicincola Berk. *1.* Amb.
— inconstans Kalchbr. *2.* N. Guinea.
— Kurzianus Cke. *1.* (70 s. Polyp. K.).
— laceratus Berk. *1.*
— latipilus S. *1.* Congo.
— leoninus (Kl.) Fr. *1.*
— licnoides Mont. *4.* 50. Er., Bras.
— lilacinogilvus Ber. *8.* Australia.
— Lindbladii Berk. *2.* (11. 21 s. Poly. L.).
— ludens Spg. *2.* 31. Am. m.
— Lundii Fr. *2.* Am. m. (31. Polyp. L.).
— luteolivaceus Berk. *2.* Australia.
— luteonitidus Berk. *1.* 50.
— lutescens Pers. *3.* N. Caledonia
— luteus Blum. et Nees. *1.*
— membranaceus (Schwartz.) Berk. *1.* 50.
— Möllerianus S. et Bres. *1. T!*
— mutabilis (Fr.) B. et C. *4.* 27. Germ., Congo. (21 s. Polyp. m.).
— nodulosus Fr. *2.* (19. 46 s. Polyp. n.).
— oblectans (Berk.) *2.* 27. (11 s. Polyp. o.).
— occidentalis Kl. *9.* 50. Er., Australia.
— parvulus Klt. *4.* Australia. (11 s. Poly. p.).
— Peradenyae B. et Br. *2.* Australia.
— perennis (L.) Wint. *23.* 2. Itb., Itc., Germ., Australia. (11. 12. 13. 14. 18. 23. 45. 46. 62. 85 s. Polyp. p.).
— pergameneus Fr. *8.* 58. (2. 11. 19. 21 s. Polyp p.).
— Persoonii Fr. *3.* 46. Samoa, N. Guinea.
— pictus (Schult.) Fr. *3.* 46.
— pinsitus. Fr. *2.* 46. Bras.
— pseudopergameneus Thüm. *2.* (2. 10 s. Polyp. p.).
— pubescens (Schum) Fr. *1.* (46 s. Polyp. p.)
— pulchellus S. *2. T!* Itb.
— radiatus (Sow.) Fr. *14.* Itb., Itc., Germ., (11. 19. 46. 85 s. Polyp. r.; 2 s. Jononotus r.).
— ringescens Cke. *1.* 78. Bras.
— sanguineus (L.) Fr. *34.* 50. 64. Amb., Mex., Congo, Er., Malaya, N. Guinea,

Australia (2. 10. 11. 21. 31. 42. 70 s. Polyp. s.).
— sector (Ehrh.) Fr. *3.* 50. Malaya.
— siennaecolor Berk. *1.*
— simulans Blonski *1.*
— subtropicalis Spg. *1.*
— tabacinus Mtg. *6.* Malaya. (11. 35 s. Polyp. t.).
— tomentosus Fr. *1.* Itb. (40 s. Polyp. t.).
— torridus Fr. *1.* Congo.
— velutinus (Fr.) Cke. *22.* Itb., Itc., Belg., Sina, N. Caledonia, Oceania, Er., Afr. oc. (2. 14. 19. 26. 33. 46 s. Polyp. v.).
— versicolor (L.) Fr. *87.* 15. Itb., Itc., Itm., Gallia, Germ., Sib., Sina, Amb., Mexico, Oceania, Australia, Libya. (3. 5. 7. 10. 11. 12. 14. 18. 19. 21. 23. 26. 38. 40. 45. 48. 58. 70. 85 s. Polyp. v.).
— virgineus Fr. *2.* Malaya.
— vulpinus Fr. *1.* Itb.
— Xanthopus Fr. *13.* 28. Congo, Afr occ., Er., Malaya, N. Caled., Australia. (70. 76 s. Polyp. X.).
— zonatus Fr. *15.* 50. Itb., Itc., Er. (14. 18. 27. 46 s. Polyp. z.; 2 s. Bjerkandera z.).

PORIA
— albocarneogilva Romell. *2.* (18. 19 s. Polyp. a.).
— Alabamae B et Cke. *1.* (21 s. Pol. A.).
— ambigua Bres. *3.* Amb. (19 s. Polyp. a.).
— aneirina Sommerf. *2.* Hung. (19 s. Polyp. a.).
— barbaeformis B. et C. *1.* (21 s. Polyp. b.).
— Beaumonti B. et C. *1.* (21 s. Polyp. B.).
— Blyttii Fr. *1.* 101.
— caesioalba Karst. *1.* (35 s. Polyp. c.).
— callosa Fr. *2.* Itb. (21. 14 s. Pólyp. c.)
— carneopallens Berk. *2.* 50.
— cinerea Schw. *1.* 11.
— confusa Bres. *2.* 46. 101.
— contigua (Pers.) Fr. *12.* 46. 101. Itb. (2. 10. 11. 21. 35. s. Polyp. c.).
— corticola Fr. *5.* 11. Australia. (10. 21. s. Polyp. c.; 14 s. Physisporus c.).
— crassa Karst. *1.* Itb.
— cryptacantha Montg. *1.* Am. m.
— dryina B. et C. *1.* (21 s. Polyp. d.).
— epilintea B. et Br. *1.* 11.
— eupora Karst. *4.* 50. Hung. (19 s. Polyp. e.).
— ferruginosa (Schrad.) Karst. *24.* 5. 46. 101. Itb., Gallia, Germ., Am. m. (3. 11. 13. 20. 25. 26. 31 s. Polyp. f.; 59 s. Fomes ignarius).
— Friesiana Bres. *1.* 101.
— fulvescens Bres. *1.* (19 s. Polyp. f.).
— holoxantha B. et Cke. *2.* 21.
— incarnata Fr. *3.* 101. Gallia. (2 s. Polyp. i.).
— laevigata Fr. *1.* (19 s. Polyp. l.).
— leucoplaca Berk. *1.*
— Medulla panis Pers. *10.* 46. 56. 64. 101. Itb., Gallia, Germ., Er.
— megalopora Pers. *3.* 101. (59 s. Polyp. m.).
— mellea Berk. *1.*
— metamorphosa Fkl. *1.* (89 s. Polyp. m.).
— micans Ehrbg. *6.* Itb. (14. 19 s. Polyp. m.).
— mollusca Pers. *11.* 101. Itb., Germ., Australia. (11. 21.

23 s. Polyp. m.; 2 s. Physiosporus m.).
— niphodes B. et Br. *3.* (11. 21 s. Polyp. n.).
— nitidus Fr. *1.* Itb.
— nivea Jungh. *1.* 50.
— obducens Pers. *7.* 50. Itb., Hung. (3. 11. 19. 45 s. Polyp. o.).
— omoena Berk. *1.* 11.
— Phytoderma (Spg.) *1.* Er.
— Placenta Fr. *1.* 50.
— Pseudirpex S. *1. T!*
— purpurea Fr. *3.* 46. 101.
— rhacodioides Pers. *1.* 101.
— Radula (Pers.) Fr. *12.* 46. 101. Itb., Belg., Germ. (12. 19. 21. 23 s. Polyp. R.).
— Ravenalae (B. et Br.) S. *1.* 43.
— rancida Bres. *1.* 46.
— reticulata Fr. *1.* 56.
— rhodella Fr. *1.* 101.
— rixosa Karst. *3.* (2. 31 s. Polyp. r.).
— rufa (Schrad.) *2.* 11. (14 s. Polyp. r.).
— rutitincta B. et Cke. *1. cT!*
— salmonicolor B. et Cke. *1.* 11.
— Salviae B. et C. *1.* (21 s. Polyp. S.).
— sanguinolenta (Alb. et Schw.) Fr. *4.* 101. Itb. (11. 20 s. Polyporus s.)
— selecta Karst. *1.* Itb.
— sinuosa Fr. *2.* 11.
— subacida Pck. *1.* 11.
— subspadicea Fr. *3.* 25. Itb.
— subtilis (Schrd.) Bres. *2.* 101. (19 s. Polyp. s.).
— subviolacea R. et E. *1.* 11.
— taxicola (Pers.) Bres. *1.* 101.
— tenella B. et C. *1.* (11 s. Poria t.).
— tenerrima B. et Rav. *2.* (11. 21 s. Polyp. t.)
— terrestris (DC.) Fr. *2.* 1. 101.
— tomentocincta B. et Rav. *1.* 11.
— umbonata Fr. *1.* (31 s. Polyp. u.).
— umbrina Fr. *1.* Germ.
— undata Pers. *2.* 46. 101. Itb.
— unita Pers. *1.* Sib.
— Vaillantii Fr. *2.* (16. 23 s. Polyp V.)
— vaporarius Fr. *41.* 56. 101. Itb., Gallia, Belg., Amb., Malaya. (13. 21. 42. s. Polyp. v.; 16 s. Polyp. cellaris).
— variecolor Karst. *1.* (2 s. Physisporus v.).
— vincta Berk. *1.* 11.
— violacea Fr. *2.* (11. 20 s. Polyp. v.).
— viridans B. et Br. *1.* (19 s. Polyp. v.).
— viticola Schw. *1.* (21 s. Polyp. v.).
— vitrea Fr. *3.* 50. Itb.
— vulgaris Fr. *16.* Itb., Er. (16. 2. 11. 18. 19 s. Polyp. v.; 47 s. Fomes pinicola; 14 s. Physisporus v.).
— xantha Fr. *2.* Sib. (11 s. Polyp. x.).
— xanthospora Underw. *1.* 57.
— Xylostromatis Fkl. *1.* (89 s. Polyp. X.).

POROTHELIUM
— fimbriatum (Pers.) Fr. *1.* 101.

SOLENIA
— anomala (Pers.) Fkl. *14.* 6. 15. 21. 25. 46. Itb., Itc., Gallia. (23 s. Peziza a.; 10 s. Tapesia a.).
— Brenchleana S. *1. T!*
— candida Foff. *4.* 14. 19. Itb.
— caulium Fkl. *1.* Belg.

— confusa Bres. *1.* 1.
— endophila (Ces.) Fr. *1.* 50.
— exigua S. *1. T!*
— fasciculata Spg. *3.* 13. 81. Itb.
— ochracea (Pers.) Hoffm. *8.* 11. 13. 37. 41. Itb., Germ., Amb.
— poriaeformis (DC.) Fkl. *2.* 11. 37.
— stipata Fr. *1.* Gallia.
— stipitata Fkl. *2.* 6.
— sulphurea S. et Ell. *1. T!*
— urceolata (Wallr.) Fr. *1.*
— villosa Pers. *2.* 11.

TRAMETES

— Abietis Karst. *2.* 11. Hung.
— cinnabarina (Jacq.) Fr. *8.* 5. 46. 70. Itb., Bras., Australia. (14. 19 s. Polyp. c.).
— cornea Pat. *1.* 70.
— cubensis Mtg. *2.* Bras., N. Caled.
— Dadalea Spg. *1.* 50.
— devexa Bres. *1.* Australia.
— discolor S. et Bres. *2. T!*
— emarginata Pat. et Hav. *1.* Er.
— Feathermanni Rav. *1.* (21 s. Polyp. F.).
— fibrosa Fr. *2.* 50. Somalia.
— funalis Fr. *1.* 11.
— gibbosa (Pers.) Fr. *14.* 2. 13. 14. 45. 46. 87. Itb., Germ., Sib., Am. m.
— graveolens Schw. *2.* 11. Amb.
— hispida Bagl. *17.* 7. 15. 94. Itb., Mel., Sina.
— hispidula Berk. *1.* Australia.
— hydnoides Fr. *4.* 11. 31. Er., Am. m.
— isabellina Fr. *1.* 50.
— lactea Fr. *1.* 70.
— lactinea Berk. *1.* Australia.
— lutescens (Pers.) Bres. *3.* 5. 46. Sard.
— micans (Ehr.) Bres. *1.* 19.
— mollis (Pers.) Fr. *7.* 11. 18. 19. Itb., Australia. (2 s. Anthrodia m.).
— nitida Pat. *1.* 70.
— obstinata Cke. *1.* Samoa.
— occidentalis Klotsch. *2.* 31.
— ochroleuca S. *1. T!* Er.
— ochroleuca Berk. *1.*
— odorata Fr. *14.* 2. 10. 14. 33. 59. Gallia, Germ., Helv., Sib., Sina.
— ohiensis B. et C. *1.* 11.
— paleacea Fr. *2.* Er., Congo.
— picta Berk. *1.* Australia.
— Pini (Brot.) Fr. *13.* 2. 5. 10. 11. 18. 35. 45. 46. 94. Itb., Belg., Lus., Rhodius, Sib.
— pinicola Fr. *1.* 10.
— populina Schultz. *5.* 23. Itb., Hung., Sib., Amb.
— punicea Fr. *1.* 72. Malaya.
— pyrrhocreas Berk. *2.* Australia.
— radiciperda Hartig. *1.* 37.
— Ribis Fr. *1.* 7.
— rigida Berk. et Mont. *3.* 11. Afr. or.
— rubescens (Alb. et Schw.) Fr. *10.* 2. 6. 19. 20. 30. 35. 46. 96. Itb., Pol., Australia.
— Schweinitzii Fr. *1.* 26.
— scopulosa Berk. *1.* 22.
— sepium B. et C. *4.* 2. 11. 21. Amb.
— serialis Fr. *3.* 18. Germ.
— serpens Fr. *14.* (11. 21. 50. 56. Itb., Gallia, N. Caledonia.
— steroides (Fr.) Bres. *2.* 46. Malaya.
— suaveolens (L.) Fr. *17.* 5. 10. 11. 15. 46. Itb., Itc., Sina, Er. (8 s. Polyp. s.).
— trabea (Pers.) Bres. *6.* 46. Itb., Australia.
— Trogi Berk. *5.* 46. 59. Itb., Sib.

— versatilis Berk. *1.* 11.

XANTHOCHROUS
— discipes (Berk.). Pat. *1.* 22.

AGARICACEAE

AGARICUS
— arvensis Schaeff. *5.* 14. 96. Itb. Libya.
— augustus Fr. *1.* Itb.
— campestris L. *19.* 10. Itb., Itc., Libya, Er., Am. m.
— cretaceus Fr. *1.* Am. m.
— flavescens (Gill) S. *2.* Itb.
— caepestipes Sow. *1.* Itb.
— melaspermus Bull. *3.* (62 s. Stropharia m.).
— obturatus Fr. *2.* Itb.
— pratensis Schaeff. *1.* Itb.
— rubellus Quèl. *3.* Erythr.
— semiglobatus Batsch. *1.* 26.
— silvaticus Schaeff. *3.* Itb., Er.
— silvicolus Vitt. *2.* Itb.
— stercorarius Fr. *1.* Itb.
— xanthodermus Genev. *2.* Itb.

AMANITA
— aspera Fr. *1.* Itb.
— aurantiaca *1.* Itb.
— baccata Fr. *1.* Itb.
— caesarea (Scop.) Pers. *2.* 5. (21 s. Agaricus c.)
— excelsa Fr. *1.* Itb.
— fulva Schaeff. *1.* (104 s. Agaricus f.).
— muscaria L. *6.* 5. Itb., Itc., (10. 104 s. Ag. m.).
— ovoides Bull. *1.* Itb.
— pantherina DC. *5.* 15. Itb., Itm.
— phalloides Fr. *7.* 14. 15 Itb. (104 s. Ag. p.).
— rubescens Pers. *4.* 15. (104 s. Ag. r.).
— strobiliformis Vitt. *3.* (20 s. Ag. s.).
— vaginata Fr. *7.* Itb. (21 s. Ag. v.).
— verna Fr. *1.* 15.

ANELLARIA
— fimiputris (Bull.) Karst. *1.* Er.

ARMILLARIA
— aurantia Schaeff. *3.* Itb.
— caligata Viv. *1.* Itb.
— imperalis Fr. *1.* Itb.
— mellea Vahl. *15.* 5. 7. 11. Itb., Amb. (10. 14. 21. 26. 35. 42. 104 s. Ag. m.).
— mucida Schrd. *2.* 6. Itb., Itm.

BATHYRELLA
— sphaerospora S. *1. T!*

BOLBITIUS
— fragilis (L.) Fr. *1.* Itc.
— liberatus Kalchbr. *1.* 2.
— mitriformis Berk. *1.* Er.
— radians Morgan. *1.* 11.
— tripolitanus S. *1. T!*

CANTHARELLUS
— albidus Fr. *1.* 104.
— aurantiacus Fr. *6.* 2. 11. 14. 104. Itb.
— cibarius Fr. *15.* 5. 11. 15. 19. 37. 45. 62. 104. Itb.
— cinereus (Pers.) Fr. *13.* 1. 7. 19. 87. Itb., Germ.
— cinnabarinus Schwz. *2.* 2. 11.
— cornucopiae Wallr. *1.* 38.
— erythraeus S. *1. T!*
— dichotomus Pck. *1.* 11.
— floccosus Schwz. *1.* 11.
— glaucus Fr. *1.* 15.
— guyanensis Mtg. *1.* 50.
— infundibuliformis (Scop.) Fr. *7.* 2. 5. 11. 18. 35. Itc.
— lobatus Fr. *1.* 18.
— muscigenus (Bull.) Fr. *6.* 14. 18. 23. 96. Itb.
— muscoides Wulf. *1.* 8.
— ramosus Schltz *1.* Itb.
— retirugus Fr. *1.* 14.
— tubaeformis Fr. *5.* 1. 8. 62. 78. 99.
— umbonatus Fr. *1.* 16.

— undulatus Fr. *1.* Belg.

CLAUDOPUS

— sessilis Bull. *1.* 18.
— variabilis Pers. *1.* 46.

CLITOCYBE

— aggregata Schaeff. *2.* Itb.
— amara Fr. *1.* 2.
— amethystina Bull. *1.* 104.
— ampla Pers. *1.* Itb.
— Balansae Spg. *1.* 31.
— brumalis (Fr.) Quèl. *4.* 78. Itb.
— Calyx Spg. *2.* 31. Am. m.
— candicans Pers. *11.* Itb.
— candida Bres. *1.* Itc.
— Catinus Fr. *6.* 3. Itb.
— cerussata Fr. *1.* 18.
— clavipes Pers. *1.* 11.
— connata Schm. *1.*
— cyathiformis Fr. *1.* 2. 10. 14. 18. Itb., Itc., Sib. (16. 104 s. Agar. c.).
— dealbata Sow. *3.* 5. 104. Itb.
— Ditopus Fr. *2.* Itb.
— ericetorum Bull. *3.* Itb.
— flaccida Sow. *14.* 14. 26. 33. 104. Itb.
— fragrans Sow. *2.* 2. 33.
— fumosa Fr. *1.* 14.
— gallinacea Scop. *1.* 14.
— geotropa (Bull.) Quèl. *1.* Itb.
— gilva Pers. *1.*
— hirneola Fr. *1.* 33.
— infundibuliformis (Schaeff.) Quèl. *7.* 5. Itb., Itc.
— inversa Fr. *2.* 8. 18.
— laccata (Scop.) Quèl. *28.* 2. 5. 11. 21. 23. 35. 78. 104. Itb., Itc., Itm., Am. m.
— maxima Gaertn. *2.* Itc.
— neapolitana Pers. *1.* Itb.
— nebularis Batsch. *2.* (2. 14 s. Ag. n.).
— obsoleta Batsch. *1.* Itb.
— parilis Lasch. *2.* 33. 96.
— phyllophila Pers. *3.* 8. 10. 26.
— pityophyla (Fr.) Gill. *2.* 5. Itc.
— Sementino Viv. *1.* 33.
— splendens Pers. *1.* Itb.
— squamulosa (Pers.) Quèl. *2.* 5. 14.
— subalutacea Fr. *3.* Itb.
— suaveolens Lasch. *1.* 14.
— synopica Fr. *2.* 21. 78.
— thuilensis S. *1. T!.*
— trullissatus El. *1.* 11.
— tuba Fr. *1.* 62.
— vernicosa Fr. *1.* Sib.
— zizyphina Viv. *1.* 2.

CLITOPILUS

— augustus Pers. *1.* Itb.
— cretatus B. et Br. *1.* 13.
— Orcella Bull. *2.* Itb.
— Prunulus (Scop.) Quèl. *3.* 5. 46. Itc.
— undulatus Fr. *1.* Itb.

COLLYBIA

— abundans Pck. *1.* 11.
— acervata Fr. *1.* 15.
— butyracea Bull. *3.* 104. (2. 35 s. Ag. b.).
— canticinalis *1.* India.
— cinnamomea Fr. *1.* (78 s. Cortinarius c.).
— cirrhatus Sch. *1.* 13.
— confluens Pers. *7.* 1. 11. 35. Itb., Belg.
— conigena Pass. *3.* Itb.
— conigenoides Ell. *1.* 11.
— contorta (Bull.) Karst. *3.* Itb.
— dryophila Bull. *21.* Itb., Itc., Sina. (14 s. Ag. d.).
— esculenta Wulf. *2.* Itb. (14 s. Ag. e.).
— extuberans Fr. *1.* Itc.
— fusipes Bull. *3.* 15. Itb.
— hariolorum (DC.) Wint. *1.* 45.
— hymeniicephala Spg. *2.* 31. Am. m.
— longipes Bull. *2.* Itb.
— ludia Fr. *1.* (14 s. Ag. l.).

— maculata Alb. et Schw. *1.* 104.
— nigrescens Quèl. *1.* Mel.
— nummularia Fr. *1.* Itm.
— pinetorum Allesch. *2.* (35 s. Ag. p.).
— platyphylla Fr. *1.*
— radicata Bull. *1.* (21 s. Ag. r.).
— rancida Fr. *1.* Itb.
— rheicolor Berk. *1.* 50.
— semitalis Fr. *3.* 2. 23.
— setigera Bres. *1.* Itb.
— spartea Fr. *1.* Itm.
— stipitaria Fr. *5.* Gallia, Alg. (11. 23 s. Ag. s.).
— stolonifera Jungh. *1.* (2 s. Ag. s.).
— subvinosa S. *1.* Itb.
— velutipes Curt. *16.* 15. Itb., Sib. (11. 13. 14. 35. 104 s. Ag. v.).
— tenacella Pers. *1.* 33.
— tuberosa Bull. *3.* 2. 19. (13 s. Ag. t.).
— tiliaecolor Fr. *1.* Itc.

COPRINUS

— atramentarius Fr. *7.* 14. 104. Itb.
— cinereus (Fr.) Schaeff. *8.* Itb., Am. tr.
— clavatus Fr. *4.* Itb., Libya.
— comatus (Pers.) Muell. *1.* (14 s. Ag. c.).
— congregatus Sow. *1.* 14.
— curtus Kalchbr. *1.* 2.
— Digitalis (Batsch.) Fr. *3.* 15. Itb.
— digitaliformis Fr. *1.* 26.
— ephemerus Fr. *5.* 2. 21. Itb.
— fimetarius Fr. *1.* 10. 15. 33. 78. Erythr.
— Filholi Fourcade *1.* 3.
— frustulorum S. *2.* *T!.*
— fuscescens Schaeff. *1.* Itb.
— micaceus (Bull.) Fr. *17.* 2. 10. 11. 26. Itb., Itc. (14 s. Ag. m.).
— niveus Pers. *1.* Itb.
— ovatus (Schaeff.) Fr. *3.*
— plicatilis (Curt.) Fr. *16.* 8. 21. Itb., Er.
— radians (Desm.) Fr. *1.*
— sterquilinum Fr. *5.* Itc.
— stercorarius (Bull.) Fr. *2.* 8. 19.
— tomentosus (Bull.) Fr. *2.* Itb.

CORTINARIUS

— alboviolaceus Pers. *3.* Itb.
— armeniacus (Schaeff.) Fr. *4.*
— armillatus Fr. *3.* 104.
— balteatus Fr. *1.* Itb.
— candelaris Fr. *1.* Itb.
— collinitus (Pers.) Fr. *1.* Itb.
— camurus Bull. *3.* Itb.
— castaneus Bull. *2.* Itb.
— cinnabarinus Fr. *1.* 104.
— cinnamomeus (L.) Fr. *5.* 11. 104. Itb.
— cotoneus Fr. *2.* 5. Itc.
— croceus Schaeff. *1.* 62.
— cyaneus Pers. *1.* 100.
— erythrinus Fr. *1.* 78.
— eumorphus Fr. *1.* 10.
— fulgens (Alb. et Schw.) Fr. *1.* Itb.
— glaucopus (Schaeff.) Fr. *1.* Itb.
— iliopodius (Bull.) Fr. *1.* Itb.
— largus Fr. *1.* Itc.
— leucopodius Itb. *2.*
— multiformis Fr. *3.* Itb., Itc.
— ochroleucus Fr. *2.* Itb.
— percomis Fr. *1.* Itc.
— purpurascens Fr. *1.* Itc.
— sanguineus (Jacq.) Fr. *3.* Itb.
— sublanatus Fr. *1.* 104.
— subpurpurascens Fr. *1.* Itc.
— tophaceus Fr. *2.* Itb.
— torvus Fr. *2.* Itb., Itc.
— traganus Fr. *3.* Itb.
— triumphans Fr. *1.* 104.
— turbinatus (Bull.) Fr. *1.* Germ.
— varius (Schaeff.) Fr. *1.* Itb.

CREPIDOTUS
— alveolus (Lasch.) S. *1.* Itb.
— applanatus Pers. *1.* (104 s. Ag. a.)
— byssisedus Pers. *2.* Itb.
— Cesati Rabh. *3.* Itb.
— chimophilus B. et Br. *2.* 1.
— epibryus Fr. *1.* (14 s. Ag. e.).
— haustellaris Fr. *2.* 67. Itb.
— inaequabilis *2. T!.* Itb.
— mollis (Schaeff.) Quèl. *10.* 78. Itb., Itm., Australia. (13 s. Ag. m.).
— proteus Kalchbr. *2.* 2. 10.
— sessilis Bull. *1.* (8 s. Dermini s.).
— sphaerosporus Pat. *4.* Itc.
— variabilis Pers. *26.* 5. Itb. (7. 14. 16. 89. s. Ag. v.).

ECCILIA
— Mougeotii Fr. *2.* Itb.
— Parkensis Fr. *1.*
— sylvanula *1.*

ENTOLOMA
— Bloxami Berk. *1.*
— clypeatus Bull. *4.* Itb.
— fertile Pers. *1.* (14 s. Ag. f.)
— indigoferus Ellis *1.* (11 s. Ag. i.).
— lividus (Bull.) *1.*
— prunuloides Fr. *1.* Itc.
— rhodopolium Fr. *1.* Itb.
— salmoneus Pck. *1.* (11 s. Ag. s.).
— sericeus Bull. *3.* Itb.
— sericellus Fr. *1.* Itb.
— sinuatus Fr. *1.* (14 s. Ag. s.).

FLAMMULA
— alnicola Fr. *2.* 18. (14 s. Ag. a.).
— carbonaria Fr. *2.* (14 s. Ag. c.).
— flavida Schaeff. *4.* Itb. (14. 96 s. Ag. f.).
— picrea Pers. *1.* (14 s. Ag. p.).
— sapinea Fr. *2.* (11. 104. s. Ag. s.).
— spumosa Fr. *2.* (14. 21. s. Ag. s.).
— vinosa Bull. *1.* Itb.

GALERA
— antipoda Lasch. *1.* 11.
— Hypnorum Batsch. *7.* Itb., Itc.
— lateritia Fr. *1.* Itb.
— rubiginosa Fr. *1.* (38 s. Ag. r.).
— tenera Fr. *19.* Itb., Itc., Er. (14. 38. 87 s. Ag. t.).

GOMPHIDIUS
— glutinosus (Schaeff.) Fr. *3. 5.* Itb., Germ.
— viscidus Fr. *3.* Itb., Sib.

HEBELOMA
— auricomus Batsch. *1.* (38 s. Ag. a.).
— Clavus Pers. *1.* Itb.
— Colvini Pck. *1.* 11.
— crustuliniformis Bull. *5.* Itb. (11 s. Ag. c.).
— fastigiatus Schaeff. *1.* Itb.
— geophyllus Bull. *4.* (14. 38 s. Ag. g.).
— mesophaeus Fr. *1.* (14 s. Ag. m.).
— petiginosus Fr. *1.* Itb.
— rimosus Bull. *15.* Itb. (23 s. Ag. r.).
— sinapizans Fr. *1.* Itb.
— sordidulus Pck. *1.* (11 s. Ag. s.).
— testaceus Batsch. *1.* Itc.
— versipellis Fr. *1.* (11 s. Ag. v.).

HIATULA
— Benzonii Fr. *1.* 50.

HYGROPHORUS
— aureus Arrh. *1.* Itc.
— auratocephalus Ell. *1.* 11.
— capreolarius Kalch. *1.* 5.
— Cantharellus Schw. *1.* 11.
— ceraceus Fr. *1.* 10.
— cerasinus Berk. *1.* 11.

— chrysodon (Batsch.) Fr. *2.* *5.* Itc.
— cinereus Fr. *1.* Itb.
— coccineus Schaeff. *6.* 14. 26. 78. Itb.
— conicus (Schaeff.) Fr. *12.* 11. Itb., Gallia. (14 s. Ag. c.).
— eburneus Bull. *1.* (14 s. Ag. e.).
— ficoides *2.* Itb.
— foetens Phill. *2.* 13. Britt.
— fuscoalbus Fr. *1.* 33.
— Hypothejus Fr. *2.* 104. Germ.
— intermedius Pass. *1.* *T!.*
— laetus (Pers.) Fr. *1.* 14. Itb.
— limacinus Fr. *1.* 104.
— Marzuolus Fr. *1.* *5.*
— miniatus Fr. *3.* 11. Mel.
— nitidus Berk. et Rav. *1.* 11.
— niveus (Scop.) Fr. *3.* Itb., Itc.
— obrusseus Fr. *1.* Itc.
— penarius Fr. *1.* Itb.
— psittacinus (Schaeff.) Fr. *2.* 78. Itc.
— pudorinus Fr. *4.* Itc.
— puniceus Fr. *3.* *T!.* Itb.
— pustulatus (Pers.) Fr. *1.* 35.
— spadiceus (Scop.) Fr. *6.* Itc.
— squamulosus E. et E. *1.* 11.
— subpurpurascens Allesch. *1.* 35.
— turundus Fr. *2.* Itb.
— virgineus (Wulf.) Fr. *5.* 10. 13. 26. 33.

HYPHOLOMA

— appendiculatum (Bull.) Quèl. *17.* *5.* 18. Itb.
— Artemisiae Pass. *1.* *T!.*
— Candolleanum Fr. *2.* Itm. (14 s. Ag. C.).
— capnoides Fr. *1.* 18.
— cascum Fr. *1.*
— fasciculare (Huds.) Fr. *23.* *5.* *6.* *8.* 15. 78. Itb., Itc., Itm., Australia. (2. 21. 62. 104 s. Ag. f.).
— hydrophilum Bull. *1.* Itb.
— intorsum Pass. *1.* Itb.
— lacrimabundum Bull. *3.* Itb., Itc. (14 s. Ag. l.).
— lateritium Fr. *2.* (10. 14 s. Ag. l.).
— microsporum S. *3.* *T!.* Erythr.
— olivaesporum E. et E. *1.* (11 s. Ag. o.).
— pyrotirrhus Holw. *1.* Itb.
— sublateritium (Fr.) Schaeff. *5.* 11. Itb., Itm. (21 s. Ag. s.).
— velutinum (Pers.) Fr. *6.* Itb. (104 s. Ag. v.).

INOCYBE

— Bougardi Weinm. *1.* (2 s. Ag. B.).
— calospora Quèl. *1.* 46.
— carpta Scop. *1.* 62.
— cicatricata E. et E. *1.* (11 s. Ag. c.).
— commixta Bres. *1.* (35 s. Ag. c.).
— cristata Scop. *1.* 8.
— destricta Fr. *2.* Am. m.
— Dulcamara Alb. et Schw. *1.* (11 s. Ag. D.).
— echinata Roth. *1.*
— echinocarpa E. et E. *1.* (11 s. Ag. e.).
— entheles B. et Br. *1.* 11.
— eriocephala Bull. *1.* (14 s. Ag. e.).
— geophylla Sow. *2.* 2. *5.*
— lacera Fr. *1.* (2 s. Ag. l.).
— lucifuga Fr. *1.* (2 s. Ag. l.).
— maritima Fr. *1.* (2 s. Ag. m.).
— mutica Fr. *1.* Am. m.
— murino lilacina E. et E. *1.* (11 s. Ag. m.).
— pallidipes E. et E. *1.* 11.
— perbrevis Weinm *9.* Itc. (11 s. Ag. p.).
— rimosa Bull. *4.* Itc.
— scabra (Möll.) Gill. *2.* (14 s. Ag. s.).

— subdecurrens E. et E. *1.* (11 s. Ag. s.).
— tomentosa E. et E. *1.* 11.
— trechispora Berk. *1.* Itb.
— Trinii Weinm. *1.* Itc.

LACTARIUS
— alpinus Pck. *1.* 11.
— aspideus Fr. *1.* Itb.
— azonites Bull. *3.* Itb.
— Blennius Fr. *1.* 35.
— camphoratus Fr. *2.* 104. Itb.
— Capsicum Schltz. *1.* Itc.
— cyathula Fr. *1.* Sib.
— deliciosus (L.) Fr. *4.* 5. Itb., Itc.
— lateritio roseus Fr. *1.* 104.
— mitissimus Fr. *3.* 8. 14. 104.
— pallidus (Pers.) Fr. *1.* Sina.
— piperatus (Scop.) Fr. *4.* Itb., Itc.
— pyrogalus Fr. *1.* 104.
— rufus (Scop.) Fr. *2.* 1. 104.
— Russula Rick. *1.* 50.
— scrobiculatus (Scop.) Fr. *3.* 5. Itc. (14 s. Ag. s.).
— serifluus (DC) Fr. *1.* Itc.
— subdulcis (Bull.) Fr. *8.* 26. 104. Itb., Itc.
— thejogalus Fr. *3.* 11. 33. Itc.
— torminosus (P.) Fr. *3.* Itc. Sard., Germ.
— turpis Fr. *1.* 104.
— uvidus Fr. *3.* 5. Itb., Itc.
— vellereus Fr. *2.* 10. Itb.
— vietus Fr. *1.* Itc.
— volemus Fr. *5.* 10. Itb., Itc., Itm.
— zonarius Bull. *2.* 11. Itb., Itc.

LENTINUS
— adhaerens (Alb. et Schw.) Fr. *2.* 46. Itb.
— Bovianus Pat. *1.* 70.
— cochleatus (Pers.) Fr. *3.* 46. Itb., Itc.
— comatus Lév. *1.* 70.
— dactylioforus Lév. *1.* 70.
— exilis Kl. *1.* Monzambico.
— jugis Fr. *1.* Itb.
— Lecomtei Fr. *4.* 2. 11. 21.
— lepideus Fr. *4.* 20. Itb.
— Martianoffianus Kalchbr. *1.* Sib.
— Paoli Bacc. *1. T!.*
— polychrous Lév. *1.* 70.
— resinaceus Fr. *1.* 2.
— squamosus Schaeff. *1.* Itb.
— sclerogenus S. *1. T!.*
— siparius Berk. *1.* 21.
— strigosus Fr. *2.* Congo, Moz.
— Tanghiniae Lév. *2.* Congo.
— tigrinus (Bull.) Fr. *12.* 2. 5. 15. 46. Itb., Amb. (14 s. Ag. s.).
— tenuipes S. et Paol. *1. T!.*
— ursinus Fr. *1.* 11.
— velutinus Fr. *5.* 27. 50. Amm., N. Guinea.
— villosus Fr. *5.* 11. 50. Gallia, Er., Bras.

LENZITES
— abietina (Bull.) Fr. *19.* 3. 46. Itb., Sic., Germ., Sib. (3 s. Dedalea a.).
— acuta Berk. *2.* 70. Australia
— alba Fr. *1.* 2.
— applanata Fr. *3.* Congo. Moz., Bras.
— aspera Kl. *2.* 70. Australia.
— atropurpurea S. *4. T!.* Itb., Sib.
— betulina (L.) Fr. *25.* 1. 8. 10. 11. 13. 19. 21. 38. 42. 87. Itb., Itc., Germ., Hung., Amb.
— bicolor Fr. *1.*
— crocata S. *2. T!.* Itb.
— Cookei Berk. *1.* 11.
— corrugata Klotsch. *2.* 11. Amb.
— Crategi Berk. *1.* 11.
— elegans L. *1.* 70.
— erubescens Berk. *1.* 50.
— faventina Cald. *2.* 33. Itc.
— flaccida Fr. *2.* Itb., Gallia.
— heteromorpha Fr. *1.* 18.

— hirsuta (Schaeff.) S. *2.* Er.
— malacensis S. et Cub. *1. T!.*
— nivea Cke. *2.* 28. Austr.
— pallida Berk. *1.* N. Caled.
— Palisoti Fr. *4.* 2. 10. 22. Samoa.
— polita Fr. *2.* 23. Am. m.
— Reichardtii Schulz. *1.* 2.
— sepiaria (Wulf.) Fr. *38.* 2. 3. 10. 11. 12. 14. 23. 35. 46. 58. Itb., Mel., Helv., Hung., Boh., Sib., Mex. (8 s. Geophyllum s.).
— striata Fr. *4.* 21. Er., Austr.
— tenuis Berk. *1.* 22.
— trabea Fr. *4.* 10. 100. Sib.
— tricolor (Bull.) Fr. *5.* 5. 11. 21. 46. 56. Itb., Gallia.
— umbrina Fr. *2.* 31. Am. m.
— variegata Fr. *3.* Itb. (38 s. Dedalea v.).
— vialis Pck. *1.* 11.

LEPIOTA

— acutesquamosa Weinm. *3.* Itb.
— amianthina Scop. *1.* 35.
— aureofloccosa Henn. *1. T!.*
— bonariensis Spg. *1.* 50.
— camelina Rabh. *1.* (14 s. Ag. c.).
— Carcharias (Pers.) Karst. *2.* 5. (35 s Ag. C.).
— cepaestipes Sow. *3.* 50. Itb.
— cinerascens (Schw.) Bres. *1.* (46 s. Lloydella c.).
— citrina Pat. *3.*
— clypeolaria (Bull.) Fr. *15.* 50. Itb., Itc. (26 s. Ag. c.).
— cristata Bolt. *1.* (14 s. Ag. c.).
— denudata Rabh. *2.* 15. Germ.
— excoriata Schaeff. *6.* 10. Itb., Itc., Itm.
— Flammula Alb. et Schw. *1.* 67.
— floralis B. et Rav. *2.* 11. 21.
— Friesii Lasch. *1.* Itb.
— fulvastra B. et C. *1.* (21 s. Ag. f.).
— granulosa (Pers.) Batsch. *2.* Itb. (11 s. Ag. g.).
— Hopalopus Kalchbr. *1.* (2 s. Ag. h.).
— illinita Fr. *1.* Itc.
— janthina Cke. *1.* 15.
— licmophora B. et Br. *1.* Am. m.
— Magnusiana P. Henn. *1. T!.*
— mastoidea Fr. *2.* Itc., Sib.
— Meleagris Sow. *2.* (2. 23 s. Ag. M.).
— Naucinus Fr. *3.* Itc.
— nuda (Fr.) S. *1.*
— ochrophylla Cke et Mass. *1.* Australia.
— oligosarca Rav. *1.* (21 s. Ag. o.).
— procera Pers. *13.* 10. Itb. (10. 14. 19. 26. 104 s. Ag. p.).
— Psilopus Rav. *1.* (21 s. Ag. P.).
— rachodes Vitt. *3.* (28. 35. 62 s. Ag. r.).
— rubella Bres. *1.* Germ.
— saatiensis Henn. *5. T!.* Er.
— Schweinfurthii Henn. *1. T!.* Er.
— sordescens Berk. *1.* 50.
— Zeyheri (Fr.) Berk. *2.* Mozamb. (2 s. Ag. Z.).

LEPTONIA

— aethiops Fr. *7.* Itb.
— euchroa Fr. *2.* Itb.
— chalybaea Pers. *1.* Itb.
— lampropoda Fr. *2.* (62 s. Ag. l.).
— Speculum Fr. *1.* Itb.
— solstitialis (Fr.) Gill. *2.* Er.

MARASMIUS

— Abietis (Batsch.) Quèl. *2.* Itb.
— alliaceus Fr. *1.* 21.
— alliatus Schaeff. *1.* 8.
— androsaceus Bull. *17.* 1. 5. 45. 62. 100. Itb. (23 s. Ag.

cinnabarinus; 14 s. Ag. an.).
— argyropus Fr. *1.* 62.
— atrobrunneus (Pat.) S. *1.* 50.
— Balansae Pat. *1.* 70.
— Baryanus Pat. *1.* 70.
— Bulliardi Quèl. *2.* 50. Itm.
— caespitosus Pck. *1.* 50.
— calobates Kalchbr. *1.* Congo.
— Calopus Fr. *1.* 21.
— campanulatus Pck. *1.* 2.
— candidus Fr. *2.* 11. Itb.
— capillipes S. *5.* 5.
— caricicola Kauffm. *1.* 60.
— caulicinalis (Bull.) Quèl. *5.* 2. 18. Er., India.
— Clementianus S. et Syd. *1.* 50.
— cucullatus Ell. *1.* 11.
— eburneus Theiss. *1.* 50.
— Edwallianus Henn. *2.* 50. Am. m.
— Epichleae Fr. *1.*
— epiphyllus (Pers.) Fr. *9.* 1. 10. 11. 14. Itb., Belg. (38 s. Ag. e.).
— Erythropus Fr. *2.* Belg.
— filaris Kalchbr. et Ow. *1.* 50.
— flammeus Cke. *1.* 21.
— foetidus (Sow.) Fr. *1.* Itb.
— fuscopurpureus Pers. *1.* (14 s. Ag. f.).
— glabellus Pck. *3.* 2. 10. 11.
— graminum Lib. *7.* 8. 11. 21. Itb., Itc.
— globularis Fr. *2.* 2. (16 s. Ag. g.).
— gordipes S. et Paol. *1. T!* 2.
— hygrometricus Bres. *3.* 78.
— Hudsonii Fr. *2.* 13. 14.
— impudicus (Fr.) Quèl. *1.* Itb.
— insititius Fr. *2.* Itb., Itc.
— Kirchneri Thüm. *1.* 26.
— minutissimus Pck. *1.* 50.
— nummularis B. et Br. *1.* 50.
— olivetorum (Mont.) Bres. *4.* 5. Er.
— oreades Fr. *15.* 5. 10. 11. 15. 23. 104. Itb., Sib.
— oreadoides Pass. *2. T!* Itb.
— pallipes Spg. *2.* 31. Am. m.
— perforans (Hoffm.) Fr. *7.* 2. 8. 18. 26. 62. Itb.
— peronatus Bolt. *4.* 8. 11. 62. 104.
— petalinus B. et C. *1.* 50.
— polygrammus Mont. *1.*
— porreus (Pers.) Fr. *2.* 2. 14.
— praeacutus Ell. *1.* 11.
— pyrinus Ell. *1.* 11.
— ramealis Bull. *18.* 8. 11. 45. Itb. (38 s. Ag. r.).
— rhodocephalus Fr. *1.* 50.
— rotalis B. et B. *1.*
— Rotula (Scop.) Fr. *15.* 1. 8. 11. 15. 58. Itb., Itm., Helv. (14 s. Ag. R.).
— rubellus Mtg. *1.* Congo.
— scorodonius Fr. *11.* 1. 10. 14. 18. 33. 45. 63. 100. Itb. (14 s. Ag. s.).
— semisquarrosus B. et Cke. *1.* 21.
— semihirtipes Pck. *1.* 11.
— siccus Schw. *1.* 11.
— spongiosus B. et C. *1.* 11.
— splachnoides Fr. *1.* 26.
— stenophyllus Mtg. *1.*
— straminipes Pck. *1.* 11.
— tormentosus Pck. *1.* 11.
— trichorrhizus Spg. *1.* 11.
— tuberosus Fr. *1.* 96.
— Twaitesii B. et Br. *1.* 50.
— urens (Bull.) Fr. *2.* 2. 35.
— Vaillantii Fr. *1.*
— velutipes B. et C. *2.* 11. 50.

MONTAGNITES
— Candollei Fr. *8.* Itb., Libya, Er.
— Hausschnechti Rabh. *1.* Libya.

MYCENA
— acicula Schaeff. *3.* Itb., Gallia.

— Adonis Bull. *1.* Itb.
— adonidea *1.*
— campacella Batsch. *1.* (11 s. A. c.).
— capillaris Schw. *4.* Itb.
— chlorantha Fr. *1.*
— citrinella Pers. *1.* 14.
— cohaerens Alb. et Schw. *1.* (14 s. Ag. c.).
— corticola Pers. *10.* 25. 44. Itb, Amb. (11. 89 s. Ag. c.).
— dilatata Fr. *3.* Itb.
— elegans Pers. *4.* (8. 14. 85. 96 s. Ag. e.).
— epipterygia (Scop.) Fr. *7.* 62. Itb., Belg. (14. 28. 33 s. Ag. e.).
— filipes (Bull.) Fr. *4.* Itb., Belg. (45 s. Ag. f.).
— flavoalba Fr. *3.* Itb. (14 s. Ag. f.).
— galericulata Scop. *13.* Itb., Itm. (2 s. Ag. g.).
— Galopus Pers. *2.* Itb., (14 s. Ag. g.).
— gypsea Fr. *1.* Itb.
— haematopoda Pers. *1.* Itc.
— hiemalis Lasch. *4.* 28. Itb. (14 s. Ag. h.).
— inclinata Fr. *4.* Itb.
— lactea Pers. *5.* Itc. (45 s. Ag. l.).
— lineata Bull. *4.*
— Leaiana Berk. *1.* 11. Itb.
— maligena (B. et Cke) *1.* (21 s. Ag. M.).
— mammillata Pass. *1.* Itb.
— metata Fr. *2.* (2. 10 s. Ag. m.).
— pithya Fr. *1.* (14 s. Ag. p.).
— polygramma Bull. *2.*
— pura (Pers.) Quèl. *5.* 5. Itc. (11. 14 s. Ag. p.).
— rosea Bull. *1.* (8 s. Ag. r.).
— rosella Fr. *6.* Itb. (2. 8. 11. 35. 96. s. Ag. r.)
— rubromarginata Fr. *1.* (14 s. Ag. r.).
— rugosa Fr. *2.* Itb.
— saccharifera B. et Br. *1.* (14 s. Ag. s.).
— sanguinolenta Alb. et Schw. *1.* Itm.
— tenella Fr. *1.* Itb.
— tintinnabulum Fr. *2.* 87. (8 s. Ag. t.).
— vitilis Fr. *1.* Itb.
— vulgaris Pers. *3.* 62. (2. 33 s. Ag. v.).

NAUCORIA

— arvalis Fr. *1.* (16 s. Ag. a.).
— autochtona B. et Br. *1.* (13 s. Ag. a.).
— cerodes Fr. *1.* (21 s. Ag. c.).
— conspersa Pers. *4.* Itb., Australia. (33 s. Ag. c.).
— erinacea Fr. *4.* Itb., Gallia.
— eschariodes Fr. *1.* (14 s. Ag. e.).
— Fiorii D. Sacc. *1.* 5.
— furfuracea Fr. *7.* Itb.
— laevis Pers. *1.* (14 s. Ag. l.).
— lanata S. *1. T!*
— Myosotes Fr. *1.* Itb.
— nana S. *1. T!*
— Pediades Fr. *19.* 11. 62. Itb., Sib., Er., Australia (2. 11. 21 s. Ag. p.).
— Periniana S. et Cub. *1. T!*
— pusilla (Schaeff.) S. *5.* Er.
— pusilola Fr. *1.* (21 s. Ag. p.).
— pygmaea Bull. *1.* Itb.
— rimunicola Lasch. *4.* Itb. Germ. (35. 65 s. Ag. r.).
— segestria Fr. *1.* Itb.
— semiorbicularis Bull. *6.* Itb., Libya, Er. (8 s. Dermi-nus s.; 11 s. Ag. s.).
— sideroides Bull. *1.*
— siparia Fr. *1.* Itm.
— striipes (Cke) S. *2.* Er.
— subglobosa *1.* (21 s. Ag. s.).
— tabacella S. *1. T!*
— tabacina Fr. *1.* Itb.
— tenax Fr. *1.* (14 s. Ag. t.).
— trichialis Lév. *1.*
— trichopoda (Fr.) S. *3.* Er.

— typhicola Henn. *1. T!*
— Vervacti Fr. *5.* Itc. (38 s. Ag. V.).

NOLANEA
— limosa Fr. *1.* Am. m.
— mammosa Fr. *1.* Itb.
— Pascuum Pers. *2.* Itb.
— viridifluens Lasch. *1.* (14 s. Ag. v.).
— pleopodia Bull. *1.* Itb.

NYCTALIS
— asterophora Fr. *2.* 62. Itb.

OMPHALIA
— byssiseda Bres. *2.* 50. Am. m.
— Campanella Batsch. 7. 11. Itb., Itc. (2. 10. 14 s. Ag. C.).
— chrysophylla Fr. *2.* Itb.
— Fibula Bull. *10.* 1. 62. Itb. (8 s. Ag. F.).
— Giovanella Bres. *1. T!*
— grisea Fr. *2.* (2. 38 s. Ag. g.)
— hydrogramma Fr. *1.* Itb.
— invita Karst. *1.* 2.
— maura Fr. *1.* 18.
— Polypus Kalchbr. *1.* (2 s. Ag. P.).
— pseudoandrosacea Bull. *1.* Mel.
— pyxidata (Bull.) Karst. *2.* 2. (14 s. Ag. p.).
— setipes Fr. *1.* Itb.
— scyphiformis Fr. *1.* 62.
— tricolor Alb. et Schw. *1.* (8 s. Ag. t.).
— umbellifera L. 7. Itb., Itc. (8. 62 s. Ag. u.).
— umbilicata Schaeff. *1.* Itb.

OUDEMANSIELLA
— platensis Spg. *1.* 50.

PANEOLUS
— caliginosus Jungh. *1.*
— campanulatus (L.) Quèl. *16.* Itb., Itc., Er.
— fimicola Fr. *1.* (14 s. Ag. f.).
— eburneus Cke. *1.* Libya.
— fimiputris (Bull.) Fr. *3.* Itb., Itc.
— papilionaceus Fr. *8.* Itb., Itc., Er.
— retirugis Fr. *2.* Itb.
— separatus L. *3.* (2. 10. 14 s. Ag. s.).
— sphinctrinus Karst. *1.* (2 s. Chalymotta s.).

PANUS
— aggregatus *1.* Itb.
— anceps Ferry et S. *1. T!*
— anthocephalus Lév. *1.*
— conchatus Fr. 7. 2. 10. 28. Itb., Am. m.
— cyathiformis (Schaeff.) Fr. *2.* 14. Tahiti.
— Delastrii Mtg. *1.* Itb.
— dorsalis Fr. *3.* 11. 21. Amb.
— farinaceus Schm. *2.* 11. Itb.
— fulvidus Bres. *1.* Itb.
— guaraniticus Spg. *3.* 31. Am. m.
— hymenorrhizus Spg. *2.* 50. Am. m.
— hypophanus Mtg. *1.* 46.
— lateritius S. *1. T!* Oceania.
— operculatus B. et C. *1.* 11.
— rudis Fr. *6.* 46. 50. Itb., Bras.
— Sainsonii Lév. *1.* 14.
— salicinus Pck. *1.* 11.
— stipticus (Bull.) Fr. *34.* 1. 2. 12. 15. 18. 21. 35. 87. Itb., Belg., Germ., Sib. (16. 23 s. Ag. s.).
— torulosus Fr. *1.* 20.
— tormentosus Batsch. *1.* (12 s. Ag. t.).
— violaceofulvus Quèl. *1.* 2.

PAXILLUS
— acharanthus Schr. *1.* Sard.
— atroetopus Kalchbr. *1.* 2.
— atrotomentosus Batsch. *1.* 62.
— involutus (Bull.) Fr. *2.* 28. 104.
— pannoides Fr. *2.* 13. 62.
— pannolus Fr. *1.* 51. Itc.
— porosus Berk. *1.* 11.

— Lepiota Fr. *1.* 104.
— tigrinoides S. *1. T!*

PHOLIOTA
— adiposa Batsch. *2.* (10. 96 s. Ag. a.).
— Aegerita Fr. *5.* 15. Itb., Itc. (104 s. Ag. A.).
— aurea (Matt.) Gill. *1.* Am. m.
— comosa Fr. *1.* Sib.
— destruens Fr. *7.* Itb.
— junonia Fr. *1.* Itc.
— lucifera Lasch. *1.* Congo.
— marginata Batsch. *2.* 2.
— mutabilis Schaeff. *2.* 8. Itb.
— Paoli Bon. *1. T!* Somalia.
— phoenia S. *1. T!*
— praecox Pers. *20.* 24. Itb., Itc., Mel., Dalm., Gallia, Australia. (2. 42 s. Ag. p.).
— pudica Fkl. *9.* 5. Itb., Sina. (33 s. Ag. p.).
— spectabilis Fr. *6.* 78. Sard., Am. m. (62. 104 s. Ag. s.).
— squarrosa Müll. *5.* (2. 10. 14. 26. 35 s. Ag. s.).
— subsquarrosa Fr. *1.* (19 s. Ag. s.).

PLEUROTUS
— algidus Fr. *1.* Amb.
— Almeni (Fr.) S. *1.* Itm.
— applicatus Batsch. *17.* Itb. (11 .16. 21. 35 s. Ag. a.).
— atrocaeruleus Fr. *4.* 11. Itb. Amb.
— chaetophyllus S. *1.* Australia.
— chioneus Pers. *1.*
— Craterellus (Dur. et Lév.) S. *3.* 5. Itb.
— cyphellaeformis B. *1.* (21 s. Ag. c.).
— Eryngii DC. *7.* Itb., Itc., Itm., Sard.
— guarapiensis Spg. *1.* Am. m.
— Leigthoni Berk. *1.* Itb.
— lignatilis Fr. *1.* Itb.
— lignicola Berk. *1.*
— Lux Hariot. *1.* Tahiti.
— mitis Pers. *4.* 2. 18. (10. 14 s. Ag. m.).
— mustialensis Karst. *1.* (2 s. Ag. m.).
— nebrodensis Inzenga *5.* (33 s. Ag. n.). Itc., Sard., Mel.
— nidulans Pers. *3.* 46. Itb. (14 s. Ag. n.).
— niger Schw. *1.* (11 s. Ag. n.).
— niphetus Ell. *1.* (11 s. Ag. n.).
— olearius DC. *5.* Itb., Itc.
— Opuntiae Dur. et Mtg. *1.*
— ostreatus Jacq. *13.* 15. 94. Itb., Itc., Alg., Australia. (10. 14. 33. s. Ag. o.).
— pannoides Fr. *1.* Sib.
— pantoleucus Fr. *1.* Sib.
— perpusillus Fr. *2.* Itb.
— petaloides Bull. *1.* Itb.
— Pometi Fr. *1.* 5.
— porrigens Pers. *1.* (14 s. Ag. p).
— portegnus Spg. *2.* Am. m.
— pulmonarius Fr. *2.* (2. 14 s. Ag. p.).
— putrigenus B. et C. *1.* 21.
— Saccardianus Arcangeli *1. T!*
— salignus Pers. *4.* Itb. (26 s. Ag. s.).
— septicus Fr. *1.* (11 s. Ag. s.).
— serotinus Schrad. *2.* 11. Itb.
— sylvanus S. *3. T!* Itb.
— tropicalis Spg. *1.* 31.
— ulmarius Bull. *2.* Itb.
— unguicularis Fr. *1.* Tahiti.

PLUTEUS
— bogoriensis Henn. *3.* Er.
— cervinus Schaeff. *3.* Itb. (14. 104 s. Ag. c.).
— montellicus S. *1. T!*
— nanus Bull. *1.* Itb.
— umbrosus Pers. *2.* Itb.

PSATHYRA
— corrugis Pers. *1.* Sina.
— gossypina Bull. *1.*
— gyroflexa Fr. *3.* Itb. (10. 14 s. Ag. g.).

— noli tangere Fr. *1.* 78.
— obtusata Fr. *3.* Itb.
— spadiceo grisea Schaeff. *11.* Itb., Itc. (14 s. Ag. s.).

PSATHYRELLA
— caespitosa B. et C. *1.* (21 s. Ag. c.).
— conopila Fr. *1.* Itc.
— disseminata (Pers.) Quèl. *22.* 5 15. 35. 78. Itb., Itc., Mel., Er. (14 s. Ag. d.)
— gracilis Berk. *12.* Itb., Itc.
— gracillima Pck. *1.* 11.
— graveolens S. *1. T!*
— hiascens Fr. *3.* Itb.
— impatiens *1.* Rick. 50.
— intermedia Bres. *1.* 50.
— prona Fr. *1.* Itc.
— sphaerospora S. *1. T!*
— subatrata Batsch. *1.* Itc.
— trepida Fr. *1.* 5.

PSILOCYBE
— ammophila (Dur. et Lév.) Gill. *2.* Itb., Libya.
— atrorufa Schaeff. *1.* (62 s. Ag. a.).
— bullacea (Bull.) Cke. *1.* Er.
— cernua Müll. *1.* 28.
— coprophila Bull. *3.* Itb.
— spadicea Fr. *3.* 78.
— tortipes Spg. *1.* 50.
— uda Pers. *1.* (14 s. Ag. u.).

RUSSULA
— adusta (Pers.) Fr. *1.* Itb.
— alutacea Fr. *6.* 10. 26. Itb., Itc., Germ.
— aurata With. *1.* Itb.
— australiensis Cke et Mass. *1.* Australia.
— consobrina Fr. *1.* 104.
— cyanoxantha Fr. *1.* 104.
— depallens Fr. *1.* 104.
— delica Fr. *2.* 10. Boh.
— emetica Fr. *5.* 5. 14. 104. Itb.
— fellea Fr. *1.* 104.
— foetens (Pers.) Fr. *5.* Itb., Itc.
— galochroa Bull. *1.* Itc.
— heterophylla Fr. *1.* Itb.
— integra Fr. *1.* Itb.
— lactea (Pers.) Fr. *2.* Itb.
— maculata Quèl. *1.* 104.
— nigricans (Bull.) Fr. *5.* 78. 104. Itb.
— nitida (Bull) Fr. *5.* Itb., Itc.
— olivacea Fr. *1.* 104.
— pectinata Bull. *2.* Itb.
— purpurea Gill. *1.* Sib.
— rosacea Fr. *1.* Itc.
— rubra Fr. 7. 78. 104. Itb.
— sanguinea (Bull.) Fr. *1.* Itb.
— vesca Fr. *4.* 104. Itb.
— violacea Quèl. *2.* 5. Itc.
— virescens (Schaeff.) Fr. *1.* 15.

SCHIZOPHYLLUM
— alneum (L.) Schrt. *2.* Itm., Am. m.
— commune Fr. *49.* 2. 5. 10. 11. 14. 21. 27. 33. 35. 42. 45. 50. 70. 100. Itb., Sic., Libya, Er., Mozamb., Sib., Sina.
— flabellare Fr. *1.* 21.
— multifidum (Batsch.) Fr. *3.* Sina.

STROPHARIA
— aeruginosa Curt. *2.* (35. 104. s. Ag. a.).
— coronilla Bull. *1.* 11.
— merdaria Fr. *3.* Itm., Sib.
— semiglobata Batsch. *2.* 51. Itb., Rhodius.
— spintrigera Fr. *1.* Itb.
— stercoraria Fr. *2.* Itc. (104 s. Ag. s.).

TRICHOLOMA
— acerbum Bull. *3.* Itb., Itc.
— albellum DC. *2.* Itb., Sib.
— albobrunneum *2.* Itb.
— album Schaeff. *3.* 35. Itb.
— arcuatum Fr. *1.* Sib.
— argyraceum (Bull.) Gill. *3.* 5. Itb.
— atrovirens Pers. *1.* (14 s. Ag. a.).

— Baldratianum S. *1. T!.*
— brevipes Fr. *1.* (21 s. Ag. b.).
— bufonium Pers. *1.* Itb.
— conglobatum Vitt. *4.* Itb.
— cyclophilum Lasch. *1.* (14 s. Ag. c.).
— equestre Simm. *3.* (14. 104 s. Ag. e.).
— flavobrunneum Fr. *1.* (104 s. Ag. f.).
— gambosus Fr. *2.* (10. 14 s. Ag. g.).
— Georgii L. *2.* (2 s. Ag. G.). Itb.
— grammopodium Bull. *1.* Itb.
— graveolens Pers. *1.* (96 s. Ag. g.).
— humile Fr. *1.* Itb.
— jonides Bull. *1.* (14 s. Ag. j.).
— laetum Post. *1.* 18.
— leucocephalum Bull. *3.* Itb.
— Marzuolo (Fr.) *1.* Itc.
— melaleucum Pers. *3.* Itb., Itc.
— Meleagris Sow. *1.* Belg.
— microsporum Bull. *1.* (11 s. Ag. m.).
— murinaceum Bull. *1.* Itb.
— nudum Bull. *1.* Itb.
— personatum (L.) Fr. *3.* (14. 104 s. Ag. p.; 26 s. Lepiota p.).
— Pes Caprae Fr. *2.* Itb.
— polyphyllum DC. *1.* Itb.
— psammosum Kalchbr. *1.* Itb.
— putidum Fr. *1.* Itb.
— resplendens Fr. *2.* Melita.
— rubidus S. *1. T!.*
— Russula Schaeff. *2.* Itb.
— saponaceum (Fr.) Bres. *3. 5.*
— sejunctum Sow. *2.* Itb.
— sordidum Pers. *2.* Itb. (19 s. Ag. s.).
— spermaticum Paol. *1.* Itb.
— sulphureum Bull. *2.* Itb. (14 s. Ag. s.).
— terreum Schaeff. *7.* Itb., Itc., Mel. (11. 14. 35 s. Ag. t.).
— ustale Fr. *2.* 2. (96 s. Ag. u.).
— vaccinum Pers. *2. 5.* (2 s. Ag. v.).

TROGIA
— Alni Pck. *2.* 2. (11 s. Ag. A.).
— crispa (Pers.) Fr. *14. 5.* 6. 11. 28. 46. Itb., Gallia, Sib.

VOLVARIA
— bombycina Schaeff. *2.* Itb. (19 s. Ag. b.).
— glojocephala DC. *8.* 78. Itb., Itc., Mel., Libya.
— Loveiana Berk. *1.* 11.
— parvula Weinm. *2.* Itb.
— volvacea (Bull.) *1.* Itb.

XEROTUS
— lateritius B. et C. *1.* 21.
— viticolus B. et C. *1.* 11.

MYCELIA

ANTHINA
— flammea *3.* Gallia.
— dichotoma *1.* Itb.
— exilis *1.*
— penicillata Bull. *1.*
— purpurea Fries *1.* 14.
— umbrina Fr. *1.* 2.

ECTOSTROMA
— Oleae Desm. *1.* 28.
— Asphodeli Fr. *1.* 5.
— Iridis (Ehrb.) Fr. *3.* 1. Belg., Germ.
— Lauri *3.* 8. 10. Istria, Melita.
— Liriodendri Fr. *9.* 2. 8. 10. 21. 38. Bhoemia.
— Maclurae Thüm. *1.* 2.
— Mulgedii Thüm. *1.* 2.
— Robiniae Cast. *2.* 1. Itb.

— Sedi Fr. *2.* 3. 38.
— Silenes D. Sacc. *1.* 5.
— Tiliae Rabh. *1.* Germ.

HIMANTIA
— candida R. et M. *10.* (23 s. Sporothrichum laxum; 24 s. Ozonium c.).
— helvola Pers. *2.* 25. Gallia.
— subcorticalis Pers. *1.* Itb.

HYPHA
— argentea Pers. *1.* 14.
— flabellata Pers. *1.* 3.

OZONIUM
— auricomum L. *20.* 5. 23. Itb. Gallia.
— glumicola S. *1. T!.*
— croceum Pers. *1.* 7.
— exitiosum *1.*
— lignorum *2.* 2. Itb.
— parietinum L. *6.* 2. 11. Itb.
— romanum Thüm. *1.* 2.
— rupestre L. *2.* 2. (10 s. Dematium r.).
— violaceum *2.*

PHLEGMATIUM
— fulvum Fr. *1.* Itb.

PSEUDOCOMMIS
— Vitis *1.* Itc.

RHACODIUM
— Aluta Pers. *1.* 3.
— Castaneae Peyron *1. T!.*
— cellare Pers. *10.* 1. 3. 38. Itb., Gallia, Hung. (13. 23 s. Zasmidium c.).
— papyraceus Pers. *1.* 3.
— Resinae Fr. *1.* Itb.
— rupestre Pers. *1.* Germ.
— secalinum S. *1. T!.*
— Therryanum Thüm. *3.* 2. 5. Gallia.

RHIZOCTONIA
— Allii Grav. *1.* 2.
— Betae *1.* Itb.
— bicolor Ellis. *1.* 11.
— Brassicarum Lib. *1.* 16.
— Crocorum DC. *1.* 25.
— Medicaginis DC. *1.* 3.
— Muscorum Fr. *2.* 11. 16.
— Nicotianae S. *1. T!.*
— Solani Kühn. *2.* 2. 26.
— violacea Tul. *5.* 5. 14. Itm.

RHIZOMORPHA
— corynocarpos Kze. *1.* 27.
— aquaeductorum Thüm. *3.* 6. 10.
— chordalis Ach. *2.* 2. 10.
— discreta Pers. *1.* 23.
— fusca Nessl. *2.* 3. 26.
— obstruens *1.* 3.
— putealis Pers. *1.* 23.
— Sambuci Cher. *2.* 3. 38.
— scandens Reb. *3.*
— subcorticalis Pers. *17.* 2. 3. *5.* 6. 10. 11. 14. 38. Itb., Bohemia.
— subterranea Pers. *5.* 2. 3. 6. 14. 38. Itb.
— trichophora Desm. *1.* 38.

SCLEROTIUM
— Alismatis Fr. *1.*
— ambiguum Dub. *1.* Itm.
— anthodiophylum Rabh. *1.* 14.
— betulinum. Fr. *1.* 38.
— bifrons E. et Ev. *1.* 11.
— bullatum D. et C. *1.* 38.
— Cepae Berk. et Br. *3.* 3. 16. Gallia.
— cepivorum Fr. *2.* Itb. Gallia.
— Clavus DC. *42.* 2. 3. 10. 11. 16. 26. 29. 30. 38. 100. 105. Itb., Helv., Germ., Amb.
— compactum DC. *2.* 16. 38.
— complanatum Tode *10.* 2. 6. 10. 14. 23. 100. Germ.
— Convallariae Lib. *2.* 2. 3.
— Dasystephanae Thüm. *2.* 2. 100.
— Desmodii Thüm. *1.* 2.
— durum Pers. *28.* 2. 3. 6. 7. 10. 16. 19. 23. 25. 38.
— echinatum Fuck. *2.* 2. 10.
— entogenum West. *1.* 38.
— erysiphoides Spg. *2.* 31. Am. m.
— eurotioides Lib. *1.* 16.
— Evonymi Desm. *1.*
— fallax S. *1. T!.*

— fibrillosum Lib. *1.* 16.
— flavidum Lib. *1.*
— floccipendulum Fr. *2.* 23. Gallia.
— fulvum Fr. *4.* 2. 28. 32.
— glaucolabidum Desm. *1.* 6.
— Graminum Desm. *1.* It.
— Heleocharidis Thüm. *1.* 2.
— herbarum Fr. *1.* 14.
— hydnophilum *1.*
— hysterioides Ck. *9.* 6. Gallia.
— inclusum Kunz. et Sch. *3.* 2. 10.
— inconspicuum Lib. *1.* 3.
— Iridis Thüm. *2.* 23.
— leiodermum Rob. *3.* 38.
— Liliacearum Westd. et Val. *1.* 38.
— maculare Fr. *1.* 38.
— Maydis Dub. *1.*
— mendax Sacc. *1. T!.*
— microscopicum *1. T!.* Itb.
— minutum Desm. *2.* 3. 25.
— Muscorum Pas. *1.* 25.
— mycetosporum Nees. *2.* 14. 16.
— Napelli Thüm. *1.* 10.
— nervale Fr. *4.* 2. 10.
— nigricans Tul. *2.* 25.
— Oryzae Catt. *3. T!.* 14. 38.
— Paspali Fr. *1.* 21.
— Peregi *2.* It.
— Pini Fuck. *1.*
— pyrinum Nees, *1.* 38.
— pezizaeforme Schum. *1.* 16.
— populinum Desm. *1.* 38.
— punctum Lib. *3.* 16. 38.
— Pustula DC. *9.* 3. 6. 38. Itb.
— rhizodes Auwd. *7.* 1. 2. 12. 26. 35. 34. Germ.
— Rolfsii S. *2. T!* 36.
— roseum Moug. *2.* 3. 14.
— sarmenticolum Thüm. *1.* Itb.
— scirpicolum Speg. *1.* 30.
— scutellatum Alb. et Schw. *5.* 1. 6.
— Semen Tode *22.* 1. 2. 6. 10. 14. Itb.
— speireum Fr. *1.* 37.
— sphaeriaeforme Lib. *1.* 38.
— stercorarium *1.*
— strobilinum Schm. *2.*
— suffultum *1.* Austria.
— sulcatum *1.* 32.
— tectum Fr. *2.* 14. 16.
— Tini S. *1. T!.*
— Tulipae Lib. *1.* 16.
— udum Fr. *1.* Gallia.
— umbilicatum Rhab. *1.* 14.
— varium Pers. *6.* 10. 14. 28. 38.
— violaceum Thüm. *1.* 10.
— Oleraceae Thüm. *2.*
— vulgatum Fr. *10.* 6. 14. Itb.

XYLOSTROMA
— Corium Pers. *9.* 39. 40. Itb. Itc.
— Corticium *1.* Gallia.
— giganteum Tode *3.* 5. 11. 21.
— nyctomyces *1.* Itb.
— Suber Pers. *1.* 6.

Indice dei generi

	Pag.		Pag.
Abrothallus	110	Alysidium	5
Acerbia	171	Amanita	297
Acanthostigma	171	Amaurochaete	1
Acetabula	110	Amblyosporium	5
Acladium	5	Amerosporium	50
Acremonium	5	Amphisphaeria	172
Acrocylindrium	5	Amylocarpus	143
Acrospermum	143	Anellaria	297
Acrostalagmus	5	Angelinia	111
Achotheca	15	Anixia	164
Acrothecium	15	Antennaria	164
Actinomma	39	Antennularia	164
Actinomyces	1	Anthina	309
Actinonema	55	Anthomycetella	241
Actinopelte	148	Anthostoma	172
Actinothecium	51	Anthostomella	173
Actinothyrium	51	Antromyces	33
Aecidiolum	236	Antromycopsis	33
Aecidium	236	Apiosporium	164
Aegerita	34	Apiosporopsis	174
Aethalium	1	Aponectria	153
Agaricus	297	Aporia	144
Aglaospora	172	Aporophallus	272
Agyriella	40	Aposphaeria	55
Agyrium	110	Arachnion	273
Aithadoloderma	164	Arcangelia	174
Albugo	103	Arcyria	1
Aldona	144	Arenaea	111
Aleuria	110	Armatella	159
Aleurina	111	Armillaria	297
Allantonectria	153	Arthonia	111
Allescherella	15	Arthothelium	111
Allescherina	172	Arthrinium	15
Alternaria	15	Arthrobotrys	5

	Pag.		Pag.
Arthrobotryum	33	Bartalinia	58
Arthrosporium	32	Barya	153
Artocreas	272	Basiascum	40
Aschersonia	51	Bathyriella	297
Ascobolus	111	Battarrea	273
Ascocorticium	109	Beccariella	275
Ascochyta	55	Beloniella	112
Ascophanus	111	Belonidium	112
Ascomycetella	142	Belonium	112
Ascoidea	109	Beltrania	15
Ascophanus	111	Beniowskia	34
Ascospora	174	Berlesiella	174
Ascotricha	165	Bertia	174
Aspergillus	5	Bertiella	174
Asterella	148	Biatorella	112
Asterina	148	Bispora	15
Asterinella	150	Bizzozeria	174
Asterocalyx	111	Blennoria	40
Asteroconium	40	Blitrydium	112
Asteroma	57	Bolbitius	297
Asteromella	58	Boletus	287
Asteromidium	58	Bombardia	174
Asterophora	5	Bonanseja	112
Asterosporium	40	Bonia	275
Asterostomella	51	Bostrichonema	5
Asterostroma	275	Botryoconis	40
Asterula	150	Botryodiplodia	58
Astrocystis	174	Botryosphaeria	174
Atichia	111	Botryosporium	5
Atractium	32	Botryotricum	16
Aubella	111	Botrytis	5
Auerswaldia	159	Boudiera	112
Aulographum	144	Bovistella	273
Auricularia	270	Brachysporium	16
Bacillus	1	Brefeldia	2
Bacterium	1	Bresadolella	153
Bactridium	34	Briardia	112
Bactrosphaeria	174	Briosia	33
Bactrospora	111	Broomella	153
Badhamia	1	Brunchorstia	52
Baggea	144	Bulgaria	112
Bakeromyces	58	Burrilllia	230
Bakerophoma	58	Butleria	113
Bagnisiella	159	Byssocladium	6
Balansia	153	Byssonectria	153
Balansiella	153	Caldesiella	284
Balladyna	165	Caliciopsis	113
Balsamia	143	Calicium	113
Barlaea	112	Calloria	113
Barlaeina	111	Calocera	275

	Pag.		Pag.
Calonectria	153	Chaetopsis	20
Calopeziza	113	Chaetosphaeria	177
Calosphaeria	175	Chaetostroma	39
Calospora	175	Chaetothyrium	150
Calyptospora	241	Chalara	20
Camarops	176	Charonectria	154
Camarosporium	58	Cheilaria	52
Camillea	176	Chilonectria	154
Campsotrichum	16	Chitonospora	177
Camptoum	16	Chloridium	20
Cantharellus	297	Chlorosplenium	114
Capnodiastrum	59	Choiromyces	143
Capnodium	165	Chodrioderma	2
Capronia	176	Chnoopsora	241
Caryospora	176	Chorostate	177
Catacaunia	159	Chromosporium	7
Catastoma	273	Chrysomyxa	241
Catinula	50	Chrysosporium	7
Cauloglossum	273	Chytridium	104
Celidium	113	Ciboria	115
Cenangella	113	Cicinnobolus	59
Cenangium	113	Cienkowskia	2
Cenococcum	142	Ciliciopodium	32
Cephalosporium	6	Cintractia	230
Cephalotheca	165	Circinotrichum	20
Cephalothecium	6	Cladobotryum	7
Ceratitium	241	Cladochytrum	104
Ceratium	2	Cladoderris	276
Ceratophorum	16	Cladosporium	20
Ceratosphaeria	176	Cladotrichum	21
Ceratostoma	176	Cladothrix	1
Ceratostomella	176	Clasterosporium	21
Cercidospora	114	Clastoderma	2
Cercospora	16	Clathroptychium	2
Cercosporella	6	Clathrospora	179
Cercosporidium	20	Clathrus	272
Cercosporina	20	Claudopus	298
Cerebella	230	Clavaria	276
Ceriomyces	287	Claviceps	154
Ceriospora	176	Clintoniella	154
Ceriosporella	176	Clithris	115
Cesatiella	154	Clitocybe	298
Ceuthocarpon	176	Clitopilus	298
Ceuthospora	59	Clonostachys	7
Chaetocladium	104	Clostridium	1
Chaetodiplodia	59	Clypeolella	150
Chaetomella	59	Clypeosphaeria	179
Chaetomium	176	Coccomyces	115
Chaetopeltis	52	Cocconia	115
Chaetophoma	59	Coccospora	7

Coelosphaeria Pag. 180
Coleosporium 242
Colletomanginia 154
Colletotrichum 40
Collybia 298
Colpoma 144
Comatricha 2
Coniocybe 115
Coniophora 276
Coniophorella 277
Coniosporium 21
Coniothecium 22
Coniothyrium 59
Cookella 165
Copr'nus 299
Coprotrichum 7
Cora 277
Corallomyces 154
Cordella 23
Cordyceps 154
Coremium 32
Corethropsis 7
Cornularia 60
Cornuvia 2
Coronellaria 115
Coronophora 180
Corticium 277
Cortinarius 299
Coryne 115
Corynelia 159
Coryneum 40
Cosmariospora 34
Crandallia 52
Craterellus 279
Crateriachaea 2
Craterium 2
Craterocolla 270
Crenothrix 1
Creosphaeria 180
Crepidotus 300
Cribraria 2
Criella 115
Crinula 23
Cronartium 243
Cryptascus 180
Cryptocoryneum 23
Cryptoderris 180
Cryptodiscus 115
Cryptomyces 116
Cryptoporus 287
Cryptosphaerella Pag. 180
Cryptosphaeria 180
Crytosphaerina 180
Cryptospora 180
Cryptosporella 181
Cryptosporium 41
Cryptostictis 60
Cryptothecium 165
Cryptovalsa 181
Cucurbitaria 181
Cudonia 116
Cudoniella 116
Curreya 160
Cyathicula 116
Cyathus 272
Cycloconium 23
Cycloderma 273
Cylindrium 7
Cylindrocladium 7
Cylindrocolla 35
Cylindrosporium 41
Cyphelium 116
Cyphella 279
Cystopsora 243
Cystopus 104
Cystotheca 165
Cytodiplospora 60
Cytoplea 61
Cytospora 61
Cytosporella 62
Cytosporina 62
Cyttaria 116
Dacrymycella 35
Dacryomyces 270
Dactylaria 7
Dactylium 7
Deadalea 287
Daldinia 181
Darluca 62
Dasyscypha 116
Davincia 117
Delastria 143
Delastriopsis 143
Delitschia 181
Delpinoella 144
Dematium 23
Dendrina 23
Dendrosochium 35
Dendrophoma 63
Dendryphiella 23

	Pag.		Pag.
Dendryphium	23	Diplosporium	7
Depazea	63	Diplotheca	189
Dermatea	117	Discella	50
Dermatella	117	Discina	118
Desmazierella	117	Discosia	52
Detonia	48	Discula	50
Detoniella	1	Ditopella	189
Diachea	2	Doassansia	230
Diaporthe	181	Dothichiza	50
Diatrype	186	Dothichloa	160
Diatrypella	186	Dothidea	160
Diatrypeopsis	187	Dothidella	160
Dichaena	144	Dothiora	118
Dichomera	63	Dothiorella	68
Dichotomella	23	Drepanoconis	104
Dicoccum	23	Duplicaria	118
Dictydiaethalium	2	Duportella	279
Dictydium	2	Durella	118
Dictyonema	279	Earlea	243
Dictyophora	272	Eccilia	300
Dictyosporium	23	Echinobotryum	23
Dictyostelium	2	Echinodontium	284
Dictiothyriella	187	Echinodothis	154
Didymaria	7	Ectostroma	309
Didymascus	118	Elaphomyces	142
Didymella	187	Eleutheromyces	154
Didymobotryum	34	Ellisiella	23
Didymium	2	Elsinoe	109
Didymochaete	63	Embolus	118
Didymopsis	7	Emericella	166
Didymopsora	243	Empusa	104
Didymosphaeria	188	Enchnoa	189
Didymosporiella	63	Enchnosphaeria	190
Didymosporium	42	Endocalyx	3
Didymostilbe	32	Endodesmia	35
Dilophia	189	Endomyces	109
Dilophospora	63	Endogone	109
Dimerina	165	Endophyllum	243
Dimerium	165	Endothia	190
Dimerosporium	165	Endothiella	69
Dinemasporium	50	Endoxyla	190
Diorchidium	243	Enerthenema	3
Diplocladium	7	Englerula	166
Diplococcium	23	Englerulaster	150
Diploderma	273	Enteridium	3
Diplodia	63	Entoloma	300
Diplodiella	68	Entomophtora	104
Diplodina	68	Entomosporium	52
Diplodiopsis	68	Entyloma	230
Diplopeltis	52	Ephelina	118

Ephelis Pag. 50
Epichloe 154
Epiclinium 39
Epicoccum 39
Epicymatia 190
Epidochium 35
Epipeltis 52
Epiphyma 166
Epochnium 23
Eremotheca 190
Eremothecella 190
Erikssonia 144
Erinella 118
Eriopezia 118
Eriosphaeria 190
Eriospora 69
Erostella 190
Erysiphe 166
Eupropolis 118
Eurotium 167
Eurotidium 104
Euryachora 161
Eutypa 190
Eutypella 191
Everhartia 35
Excipula 50
Excipulina 58
Exidia 270
Exoascus 109
Exobasidium 279
Exosporium 37
Fabrea 118
Fairmania 69
Favolus 287
Femsjonia 270
Fenestella 192
Ferrarisia 167
Fioriella 52
Fistulina 288
Flammula 300
Fleischeria 154
Fomes 288
Fracchiaea 192
Frankia 3
Fuckelia 69
Fuligo 3
Fumago 23
Fusarium 35
Fusicladium 28
Fusicoccum 69
Fusidium Pag. 7
Fusoma 8
Galera 300
Gambleola 243
Gamospora 69
Gamosporella 69
Gautiera 272
Geaster 273
Gelatinosporium 69
Geminispora 192
Geoglossum 118
Geopyxis 119
Geotrichum 8
Gibbera 192
Gibberella 154
Gibberidea 192
Gibellia 193
Gibellina 193
Gibellula 32
Gilletiella 150
Glaziella 155
Glenospora 24
Gliocladium 8
Gloeocystidium 280
Gloeopeziza 119
Gloeoporus 289
Gloeosporella 42
Gloeosporium 42
Glomerularia 8
Gloniella 144
Gloniopsis 144
Glonium 144
Gnomonia 193
Gnomoniopsis 194
Godronia 119
Gomphydius 300
Gonatobotrys 8
Goniosporium 24
Gonytrichum 24
Gorgoniceps 119
Grandinia 284
Grandiniella 284
Granularia 36
Graphiola 281
Graphiothecium 34
Graphyllium 145
Graphium 34
Greeneria 45
Guepinia 271
Guignardiella 194

Gymnoconia Pag. 243
Gymnosporangium 243
Gyroceras 24
Gyrocephalus 271
Gyrocratera 143
Gyromitra 119
Gyrophragmium 274
Habrostictis 119
Hadotrichum 24
Hainesia 45
Hamaspora 243
Haplaria 8
Haplobasidium 24
Haplographium 24
Haplosporella 69
Haplotrichum 8
Harknessia 70
Harknessiella 142
Harpographium 34
Hartigiella 8
Hebeloma 300
Helicobasidium 280
Helicoma 24
Helicomyces 8
Helicoon 8
Helicosporium 24
Helicotrichum 24
Heliscus 36
Helmintosphaeria 194
Helminthosporium 24
Helostroma 32
Helotiella 119
Helotium 119
Helvella 121
Hemiactis 8
Hemiarcyria 3
Hemileja 243
Hemilejopsis 244
Hemischyphe 104
Hendersonia 70
Hendersoniella 71
Hendersonula 71
Henningsia 289
Henningsiella 121
Henningsomyces 194
Henriquesia 145
Heptameria 194
Hercospora 194
Herpobasidium 271
Herpotrichia 194
Heterobotrys Pag. 26
Heterochaete 280
Heteronectria 155
Heteropatella 50
Heterosphaeria 121
Heterosporium 26
Hexagonia 289
Heydenia 344
Hiatula 300
Himantia 310
Hirneola 271
Hirudinaria 26
Höhneliella 34
Homostegia 161
Hormiscium 26
Hormococcus 45
Hormodendron 26
Hormomyces 271
Hormosperma 194
Hormosphaeria 194
Humaria 127
Hyalochrea 155
Hyaloderma 167
Hyalopeziza 123
Hyalothyridium 71
Hyalopsora 244
Hyalopus 8
Hydnangium 272
Hydnobolites 143
Hydnochaete 284
Hydnotria 143
Hydnum 284
Hydrophora 104
Hygrophorus 300
Hymenangium 272
Hymenella 39
Hymenobolus 123
Hymenochaete 280
Hymenogaster 272
Hymenopsis 36
Hymenula 37
Hypha 310
Hyphelia 8
Hyphoderma 8
Hypholoma 301
Hypochnus 280
Hypocopra 194
Hypocrea 155
Hypocrella 155
Hypoderma 145

Hypodermella Pag. 145
Hypodermium 45
Hypolyssus 280
Hypomyces 155
Hyponectria 155
Hypospila 194
Hypoxylon 194
Hypsotheca 123
Hysterangium 273
Hysterium 145
Hysterographium 146
Hysteromyxa 51
Hysteropatella 146
Hysteropeziza 123
Hysterostoma 161
Hysterostomella 146
Illosporium 37
Inocybe 301
Irpex 286
Isaria 32
Isariopsis 33
Itajaya 272
Itiphallus 272
Jattaea 196
Julella 196
Kalmusia 196
Karschia 123
Karstenula 196
Kellermannia 71
Kmetia 37
Kneiffia 280
Konradia 156
Kretzshmaria 196
Kriegeria 271
Kordyana 280
Kühneola 244
Labrella 52
Lacellina 26
Lachnea 123
Lachnella 123
Lachnellula 124
Lachnobolus 3
Lachnocladium 280
Lachnum 124
Lactarius 302
Laestadia 196
Lamproderma 3
Lamprospora 124
Lanzia 124
Laschia 290
Lasiobolus Pag. 124
Lasiobotrys 167
Lasiodiplodia 72
Lasiosphaeria 197
Lasiostictis 124
Lasmenia 52
Lecanidion 124
Lecideopsis 125
Leciographa 125
Lejosepium 8
Lembosia 146
Lentinus 302
Lentomita 197
Lenzites 302
Leocarpus 3
Leotia 125
Lepidoderma 3
Lepiota 303
Leptonia 303
Leptorrhaphis 203
Leptosphaerella 203
Leptosphaeria 197
Leptosphaeriopsis 203
Leptospora 203
Leptosporella 203
Leptostroma 52
Leptostromella 53
Leptothyriella 53
Leptothyrium 53
Letendraea 156
Leucangium 143
Leucogaster 273
Leuconostoc 1
Leucoporus 290
Libertella 45
Licea 3
Lichenopsis 125
Licopolia 203
Limacinia 167
Limacinula 167
Lindbladia 3
Linhartia 125
Linospora 203
Linocarpon 203
Lisea 156
Listeromyces 89
Lizonia 204
Lloydiella 281
Lopadostroma 204
Lophidiopsis 151

Lophidium Pag. 151
Lophionema 152
Lophiosphaeria 152
Lophiostroma 152
Lophiotrema 152
Lophium 147
Lophodermium 147
Lycogala 3
Lycoperdon 274
Macrodiplodia 72
Macrophomella 73
Macrophoma 72
Macropodia 125
Macrosporium 26
Magnusia 167
Magnusiella 108
Malbranchea 8
Mamiania 204
Marasmius 303
Marsonia 45
Martindalia 33
Massaria 204
Massariella 205
Massarina 205
Massarinula 205
Massariovalsa 205
Mastigosporium 8
Mastomyces 73
Mattirolia 156
Mazzantia 161
Megalographa 147
Megalonectria 156
Megalospora 125
Melachrina 125
Melampsora 244
Melampsorella 245
Melempsoridium 245
Melanconiella 205
Melanconis 205
Melanconium 46
Melanochlamys 147
Melanogaster 273
Melanomma 205
Melanopsamma 206
Melanospora 156
Melanostroma 46
Melanotaenium 231
Melasmia 54
Melaspilea 125
Melchioria 206
Meliola Pag. 167
Melittosporium 125
Melogramma 206
Melomastia 207
Melophia 54
Memnonium 27
Menispora 27
Meria 231
Merriliopeltis 207
Merulius 290
Michenera 272
Microcera 37
Micrococcus 1
Microdiscus 125
Microglossum 125
Micropeltella 150
Micropeltis 150
Micropera 73
Microphyma 142
Microporus 290
Microsphaera 169
Microstroma 8
Microthecium 39
Microthyriella 150
Microthyrium 150
Microxyphium 168
Micula 73
Milleria 274
Mitremyces 274
Mitrula 125
Mölleriella 142
Mollisia 125
Mollisiella 126
Monilia 8
Monochaetia 46
Monographos 156
Monosporium 9
Monotospora 27
Montagnella 161
Montagnites 304
Morchella 126
Morenëlla 148
Moutoniella 126
Muchmoria 27
Mucor 104
Mucronoporus 290
Munkia 51
Munkiella 161
Mycena 304
Mycenastrum 274

Mycocitrus	Pag. 156	Oidium	Pag. 9
Mycogala	73	Oligonema	3
Mycogone	9	Olpidium	104
Myocoprella	151	Ombrophila	128
Mycocopron	151	Omphalia	306
Myriangium	143	Oncopodium	28
Myrioconium	169	Onygena	143
Myriococcum	46	Oospora	9
Myriogenospora	161	Oomyces	158
Myriostoma	275	Ophiobolus	207
Myrmaecium	207	Ophioceras	209
Myrothecium	39	Ophiochaeta	209
Mystrosporium	27	Ophiodothis	161
Mytilidion	148	Ophionectria	158
Myxormia	47	Orbicula	169
Myxosporium	47	Orbilia	128
Myxotrichum	109	Orcadella	3
Naemacyclus	126	Ostropa	148
Naemosphaera	73	Otidea	128
Naemospora	47	Otthia	209
Naematelia	271	Otthiella	209
Naevia	127	Oudemansiella	306
Napicladium	27	Ovularia	10
Naucoria	305	Ovulariopsis	10
Nectria	156	Oxydothis	161
Nectriella	158	Ozonium	310
Nematogonium	9	Pachybasium	10
Neobarklaya	47	Pachyma	275
Neomichelia	28	Pachypatella	128
Neopatella	50	Paepalopsis	10
Neopeckia	207	Palawania	148
Neottiella	127	Panaeolus	306
Neottiospora	73	Panus	306
Neottrotteria	73	Papulospora	10
Nesolechia	127	Paranectria	158
Nigredo	245	Paranectriella	158
Niptera	127	Parmularia	151
Nolanea	306	Parodiella	169
Nosema	1	Passalora	28
Nothodiscus	128	Passerinula	158
Nummularia	207	Patella	271
Nyctalis	306	Patellaea	128
Nymanomyces	128	Patellaria	128
Ocellaria	128	Patellina	37
Ochrospora	245	Patinella	129
Octaviania	273	Patouillardia	37
Odontia	286	Patouillardiella	37
Odototrema	128	Pazschkella	73
Oedocephalum	9	Paxillus	306
Ohleria	207	Peckiella	158

Pellionella	Pag. 74	Phleospora	Pag. 74
Peltostroma	54	Phlyctaena	74
Penicilliopsis	170	Pholiota	307
Penicillium	10	Phoma	74
Peniophora	281	Phomatospora	210
Peniomyces	28	Phomopsis	82
Penzigia	209	Phragmidium	246
Perichaena	3	Phragmonaevia	133
Periconia	28	Phragmopeltis	54
Periconiella	28	Phragmothyriella	148
Peridermium	245	Phragmotrichum	48
Periola	37	Phycomyces	107
Perisporium	170	Phyllachora	161
Peroneutypa	209	Phyllactinia	170
Peroneutypella	209	Phylloedia	37
Peronoplasmopara	104	Phyllosticta	83
Peronospora	104	Phymatosphaeria	143
Pestalozzia	47	Physalospora	210
Petrakia	37	Physalosporella	211
Pezicula	129	Physalosporina	211
Peziza	129	Physarella	3
Pezizella	131	Physarum	3
Phacidium	132	Physoderma	107
Phacopsis	133	Physospora	11
Phacopsora	246	Phytomyxa	4
Phaeangium	133	Picoa	143
Phaeangella	133	Piggotia	54
Phaeochroa	209	Pilacre	33
Phaeoderris	133	Pilidium	50
Phaeodiscula	50	Pilobolus	107
Phaeodothis	161	Pilocratera	134
Phaeolus	290	Pionnotes	37
Phaeomacropus	133	Piptocephalis	107
Phaeolus	290	Piricularia	11
Phacophacidium	133	Pirostoma	54
Phaeobotryosphaeria	209	Pirostomella	54
Phacoscutella	151	Pirottaea	134
Phaeosphaerella	209	Pisolitus	275
Phaeosphaeria	209	Pistillaria	281
Phaeosphaerulina	209	Pithya	134
Phaeospora	209	Placosphaerella	89
Phaeotrype	209	Placosphaeria	89
Phallus	272	Plasmodiophora	4
Pharcidia	209	Platystomum	153
Phellinus	290	Plectania	134
Phialea	133	Plectophoma	89
Philocopra	209	Pleiostictis	134
Phillipsiella	143	Plenodomus	89
Phlebia	286	Pleochaeta	170
Phlegmatium	310	Pleococcum	51

Pleomassaria Pag. 211
Pleonectria 158
Pleophragmia 211
Pleosphaeria 211
Pleospora 211
Pleosporopsis 212
Pleurostoma 212
Pleurotus 307
Plicaria 134
Plowrightia 163
Pluteus 307
Pocillum 134
Podaxon 275
Podisoma 247
Podobelonium 134
Podocrea 158
Podosphaera 170
Podospora 213
Podosporium 34
Polydesmus 28
Polyporus 290
Polysaccum 275
Polyscytalum 11
Polystictus 292
Polystigma 158
Polystigmina 51
Polystomella 151
Polythelis 247
Polythricium 28
Porothelium 295
Poria 294
Poronia 213
Propolidium 134
Propolina 134
Propolis 134
Prosthemiella 49
Prosthemium 89
Protocoronospora 281
Protomerulis 271
Protomyces 108
Protostegia 51
Protubera 272
Psammina 49
Psathyra 307
Psathyrella 308
Pseudocenangium 51
Pseudocomnis 310
Pseudodiplodia 51
Pseudographis 148
Pseudohelotium 134
Pseudohydnum Pag. 286
Pseudolizonia 213
Pseudomonas 1
Pseudopatella 51
Pseudopeziza 135
Pseudophacidium 135
Pseudoplectania 135
Pseudoprotomyces
Pseudorythisma 136
Pseudothia 213
Pseudovalsa 213
Psilobotrys 28
Psilocybe 308
Psilopeziza 135
Psilospora 51
Pteridospora 213
Pteromyces 135
Pterula 281
Puccinia 247
Pucciniastrum 259
Pucciniospora 89
Puiggiariella 159
Pyknochytrium 107
Pycnopeltis 148
Pyrenochaeta 89
Pyrenopeziza 135
Pyrenophora 213
Pyronema 136
Pythiacystis 107
Pythium 107
Quaternaria 214
Queletia 275
Rabenhorstia 89
Radulum 286
Ramphoria 214
Ramularia 11
Ravenelia 259
Rebentischia 214
Rehmiomyces 214
Reticularia 4
Reyesia 260
Rhabdospora 89
Rhabdostroma 90
Rhacodium 310
Rhagadolobium 137
Rhinocladium 28
Rhinotrichum 13
Rhipidocarpon 148
Rhipidonema 281
Rhizina 137

Rhizoctonia	Pag. 310	Schizothyrella	Pag. 51
Rhizomorpha	310	Schizoxylon	138
Rhizopogon	273	Schirria	164
Rhizopus	107	Schneepia	148
Rhopalomyces	13	Schröteria	231
Rhopographella	163	Schröteriaster	260
Rhopographus	163	Schweinitziella	164
Rhynchomyces	28	Sclerococcum	40
Rhynchophoma	90	Scleroderma	275
Rhychosphaeria	214	Scleroderris	138
Rhynchosporium	13	Sclerodiscus	37
Rhynchostoma	214	Sclerotinia	138
Rhytisma	137	Sclerotiopsis	90
Rickia	230	Sclerotium	310
Rickiella	137	Scolecopeltis	151
Riessia	33	Scolecotrichum	28
Rinia	214	Scolecosporium	49
Robergea	148	Scorias	170
Robertomyces	137	Scoriomyces	38
Robillardia	90	Scortechinia	215
Roesleria	137	Scutula	138
Roestelia	260	Sebacina	271
Romellia	214	Secotium	275
Rosellinia	214	Seiridium	49
Rosenscheldia	164	Sepedonium	13
Rostrupia	260	Septobasidium	271
Roumegueria	164	Septodothideopsis	90
Roussoella	164	Septocylindrium	14
Russula	308	Septogloeum	49
Ryparobius	137	Septomyxa	49
Rhytidhysterium	148	Septonema	28
Saccardia	170	Septoria	90
Saccardinula	151	Septoriella	100
Saccardomyces	170	Septosporiella	100
Saccharomyces	108	Septosporium	28
Saccobulus	137	Seynesia	151
Sacidium	54	Seynesiopsis	54
Saprolegnia	107	Sillia	215
Sarcina	1	Simblum	272
Sarcinella	28	Sirobasidium	271
Sarcogyne	137	Sirococcus	100
Sarcopodium	28	Sirodesmium	28
Sarcosypha	137	Sistotrema	287
Sarcosoma	138	Sizygites	107
Schinzia	4	Skierka	260
Schizonella	231	Solenia	295
Schizophyllum	308	Sordaria	216
Schizospora	260	Sorokina	138
Schizostoma	153	Sorosphaera	4
Schizosyrium	231	Sorosphaeria	231

Sorosporella Pag. 14
Sorosporium 232
Sparassis 281
Spathularia 138
Spegazzinia 40
Spegazzinula 159
Speira 28
Sphacelia 38
Sphacelotheca 232
Sphaerella 216
Sphaeria 221
Sphaerobolus 272
Sphaeridium 38
Sphaeroderma 159
Sphaeronema 100
Sphaeronemella 51
Sphaeroneum 101
Sphaerodothis 164
Sphaeropezia 138
Sphaerophragmium 260
Sphaeropsis 101
Sphaerospora 138
Sphaerostilbe 159
Sphaerotheca 170
Sphaerulina 221
Sphinctrina 139
Spilomium 40
Spicaria 14
Spinellus 107
Spirillum 1
Splanchnomyes 278
Sporendonema 14
Sporocybe 34
Sporodesmium 29
Sporodinia 107
Sporodon 29
Sporodyctyon 221
Sporoglena 29
Sporomega 139
Sporonema 51
Sporormia 221
Sporoschisma 29
Sporostachys 34
Sporotrichum 14
Spumaria 4
Stachybotryella 29
Stachybotrys 29
Stachylidium 29
Stagonopsis 51
Stagonospora 102
Stamnaria Pag. 139
Staurochaete 102
Steganosporium 49
Stegasma 4
Stogasphaeria 222
Stegia 139
Steirochaete 29
Stemonitis 4
Stemphylium 30
Stenocybe 139
Stephanoma 40
Stereum 281
Sterigmatocystis 14
Stichopsora 260
Stictis 139
Stigmatea 222
Stigmatella 38
Stigmatomyces 230
Stigmatopsis 222
Stigmella 30
Stigmina 30
Stilbonectria 159
Stilbospora 49
Stilbum 33
Strasseria 102
Streptothrix 30
Strigula 222
Stropharia 308
Strumella 40
Stysanus 34
Sydowia 222
Symphophragmidium 30
Synchytrium 107
Synglonium 148
Synsporium 30
Syphoptychium 4
Tapesia 140
Taphridium 109
Taphrina 110
Tarichium 108
Teichospora 222
Teichosporella 223
Telimena 164
Tephrosticta 228
Teratosphaeria 228
Terfezia 143
Testudina 171
Tetrachia 40
Tetraploa 30
Thamnidium 108

Thamnomyces Pag. 223
Thecaphora 232
Thecopsora 260
Theissenula 171
Thelebolus 272
Thelephora 283
Therrya 223
Thielaviopsis 30
Thrauste 171
Thümenella 159
Thyridaria 223
Thyridium 223
Thyronectria 159
Thyrsidium 49
Tiarospora 102
Tichothecium 223
Tilaclidium
Tilletia 232
Titaea 14
Togninia 223
Tolyposporium 232
Tomentella 284
Torrendia 273
Torula 30
Toxosporium 49
Trabutia 223
Trachispora 260
Tracya 233
Trametes 296
Traversoa 102
Tremella 271
Trematosphaeria 223
Trichia 4
Trichobelonium 140
Trichocladium 31
Trichoderma 14
Trichohleria 224
Tricholeconium 31
Tricholoma 308
Trichonectria 159
Trichopeltis 151
Trichopeziza 140
Trichosperma 51
Trichoseptoria 102
Trichosphaerella 224
Trichosphaeria 224
Trichosporium 31
Trichothecium 15
Trichothyrium 151
Trimmatostroma 40
Trinacrium Pag. 15
Triphragmium 260
Triposporium 32
Trochila 141
Trogia 309
Tromera 141
Troposporium 38
Trotteria 102
Trullula 49
Tryblidaria 148
Tryblidiella 148
Tryblidiopsis 141
Tryblidium 148
Tuber 143
Tubercularia 38
Tuberculina 38
Tubeufia 159
Tubulina 5
Tuburcinia 233
Tulasnella 271
Tylostoma 275
Tympanis 141
Typhula 284
Ulocolla 272
Uncigera 15
Uncinula 171
Urceolella 142
Underwoodia 141
Uredinopsis 260
Uredo 261
Urnula 142
Urocystis 233
Uromyces 265
Uromycladium 269
Uromycopsis 270
Uropyxis 270
Urophlyctis 108
Ustilagmoidea 234
Ustilago 234
Ustulina 224
Valsa 224
Valsaria 226
Valsella 226
Valsonectria 159
Velutaria 142
Venturia 226
Vermicularia 102
Verpa 142
Verticillium 15
Vialea 227

Vibrissea	Pag. 142	Xenosphaeria	Pag. 228
Virgaria	32	Xenosporium	32
Vizella	151	Xerotus	309
Volutella	38	Xylaria	228
Volvaria	309	Xylogramma	142
Wallrothiella	227	Xylographa	142
Wegelina	227	Xylopodium	275
Winterella	227	Xylostroma	311
Winteria	227	Zaghouania	270
Winterina	228	Zignoëllaa	229
Woinovicia	103	Zimmermaniella	164
Woodia	142	Zopfia	171
Woroninella	108	Zygodesmius	32
Xanthochrous	297	Zygosporium	32
Xenodochus	270	Zythia	51
Xenopus	15		

PROSPETTO
degli aggruppamenti sistematici seguiti nell' Erbario Saccardo

Schizomycetae	Pag.	1	Onygenaceae	Pag.	143
Myxomycetae		1	Tuberales		143
Mucedineae		5	Hysteriales		143
Dematiaceae		15	Microthyriaceae		148
Stilbaceae			Lophiostomataceae		151
— hyalostilbeae		32	Hypocreaceae		153
— phaeostilbeae		33	Coryneliaceae		159
Tuberculariaceae			Dothideaceae		159
— mucedineae		34	Perisporiaceae		164
— dematieae		39	Sphaeriaceae		171
Melanconiaceae		40	Laboulbeniaceae		230
Excipulaceae		50	Ustilaginaceae		230
Nectroidaceae		51	Uredinaceae		236
Leptostromataceae		51	Tremellineae		270
Sphaerioidaceae		55	Phalloideae		272
Phycomycetae		103	Hymenogastraceae		272
Saccharomycetaceae		108	Nidulariaceae		272
Protomycales		108	Gasteromycetes		273
Gymnoascales		109	Thelephoraceae		275
Discomycetes		110	Hydnaceae		284
Plectascineae		142	Polyporaceae		287
Myriangiaceae		142	Agaricaceae		297

Errata Corrige

A pag.	28	invece di	SCOLECOTRIUM	leggasi	SCOLECOTRICHUM
»	38	»	SCORYOMYCES	»	SCORIOMYCES
»	49	»	PROSTEMIELLA	»	PROSTHEMIELLA
»	51	»	SPAERONEMELLA	»	SPHAERONEMELLA
»	60	»	CITODIPLOSPORA	»	CYTODIPLOSPORA
»	142	»	HARKNESIELLA	»	HARKNESSIELLA
»	145	»	HENRIQUESSIA	»	HENRIQUESIA
»	148	»	RYTIDHYSTERIUM	»	RHYTIDHYSTERIUM
»	204	»	MAMIANIA (Argus etc.)		MASSARIA